



**JUNTA COMERCIAL  
DO PIAUÍ - JUCEPI**



# RELATÓRIO DE GESTÃO EXERCÍCIO – 2023



Junta Comercial do Estado do Piauí - JUCEPI  
Rua General Osório • nº 3002 • Cabral • Teresina-PI  
CEP: 64.000-580 • Telefone: (86) 3230-8800  
E-mail: jucepi@jucepi.pi.gov.br  
Site: [www.portal.pi.gov.br/jucepi/](http://www.portal.pi.gov.br/jucepi/)

[www.pi.gov.br](http://www.pi.gov.br)



## SUMÁRIO

1	INSTITUCIONAL.....	2
1.1	Mensagem da Presidente da JUCEPI.....	2
1.2	A Entidade Autárquica.....	4
1.3	Estrutura organizacional.....	4
2	PRINCIPAIS AÇÕES REALIZADAS PELA JUCEPI.....	6
2.1	Modernização Tecnológica.....	6
2.2	Capacitação e Treinamento.....	8
2.3	Transparência e Comunicação.....	8
2.4	Feedback e Melhoria Contínua.....	8
3	POLÍTICA DE PESSOAL.....	9
4	ARRECADAÇÃO E ORÇAMENTO.....	10
5	CONSIDERAÇÕES FINAIS.....	11
6	APÊNDICES.....	11
6.1	Organograma - JUCEPI.....	11
6.2	Relação de Gestores.....	11
6.3	Quadros estatísticos (dados operacionais).....	11
6.4	Relatórios Financeiros.....	11
6.5	Organograma - JUCEPI.....	12
6.6	Relação de Gestores.....	13
6.7	Quadros estatísticos (dados operacionais).....	14
6.8	Relatórios Financeiros.....	20





## 1 INSTITUCIONAL

### 1.1 Mensagem da Presidente da JUCEPI

É com grande satisfação que compartilhamos as iniciativas promovidas pela Junta Comercial do Piauí (JUCEPI), ao longo do exercício de 2023, visando aprimorar ainda mais a qualidade dos serviços oferecidos pela instituição.

Como de praxe, o presente documento foi elaborado em consonância com o disposto na Instrução Normativa nº 01/2022 do TCE-PI (disciplina a prestação de contas anual das entidades que compõem a Administração Pública Estadual). A peça informa, ainda, a Prestação de Contas do exercício 2023 da JUCEPI, em cumprimento, aos dispositivos estabelecidos na LRF e legislação complementar.

O referido relatório tem por fim apresentar o resultado dos objetivos da JUCEPI segundo o Programa de Gestão da Autarquia, descrevendo e demonstrando o desempenho de suas ações, evidenciando aspectos dos atos de gestão praticados e inovações operacionais implementadas para modernizar e aprimorar a prestação dos serviços oferecidos pela Junta Comercial. Além disso, traz em seu bojo sua missão institucional destacando a relevância que a Autarquia representa para o Estado e para sociedade, ao tempo em que enfatiza seu público-alvo, dedicando-lhes as ações constantes no Plano Plurianual e as estratégias de implementação dos programas e ações.

O exercício de 2023 iniciou um novo ciclo na Gestão Estadual, com as políticas públicas monitoradas mais objetiva e proximamente pelos órgãos de planejamento e fiscalização. Nesse panorama, a JUCEPI cumpriu, com transparência, seu firme propósito institucional de prover um ambiente de negócios favorável ao desenvolvimento do estado do Piauí, através da contínua busca de entregar, ao empresariado e empreendedores, soluções simplificadas na prestação de serviços vinculados ao Registro Mercantil, com as necessárias agilidade e segurança, sem perder de vista a sintonia com as constantes inovações da legislação pertinente.

Nessa toada, a JUCEPI colocou em prática os compromissos assumidos para serem executados ao longo do exercício de 2023, em especial, as pautas legais





introduzidas, estabelecidas segundo normatização e orientação do Departamento Nacional de Registro Empresarial e Integração (DREI), bem como as metas estabelecidas pelo Governador e equipe de planejamento.

Reconhecemos a importância de proporcionar uma experiência cada vez mais eficiente e acessível aos que buscam nossos serviços. E, com esse compromisso em mente, trabalhamos para implementar melhorias significativas. Ao longo do documento destacamos alguns dos aspectos mais relevantes dessas ações: Modernização Tecnológica, Capacitação e Treinamento, Transparência e Comunicação, além de Feedback e Melhoria Contínua.

Para finalizar, comprometemo-nos em continuar aprimorando nossos serviços e buscando formas de melhor atender às demandas de nossos usuários, quando também aproveitamos para agradecer a confiança depositada em nossa equipe e nos colocar à disposição para sempre oferecer o melhor suporte possível.

*Alzenir Porto*





## 1.2 A Entidade Autárquica

Instituída pela Lei nº 10 de 21/06/1892 com a finalidade a contribuir para o desenvolvimento estadual, a Junta Comercial do Estado do Piauí é uma das instituições mais antigas do Estado, tendo sido transformada em autarquia estadual, pela Lei nº 4.541 de 28/12/1992.

Trata-se de entidade *sui generis*. Embora faça parte da estrutura administrativa do Poder Executivo do Estado do Piauí, vinculada finalisticamente à Secretaria de Estado da Fazenda (SEFAZ-PI), a JUCEPI se encontra sob controle técnico-jurídico do Departamento Nacional de Registro Empresarial e Integração (DREI), vinculado por sua vez ao Ministério do Desenvolvimento, Comércio e Serviços – MDIC.

Em linhas gerais, a JUCEPI realiza serviços de registro público das empresas mercantis e atividades afins, no Estado do Piauí, consoante o disposto na Lei Federal 8.934, de 18/11/1994, regulada pelo Decreto 1.800, de 30/01/1996, entre outros dispositivos legais dispersos e consolidados através de Instruções Normativas emitidas e estabelecidas pelo DREI.

A Junta Comercial possui, ainda, o maior banco de dados empresarial do Piauí, sendo responsável, atualmente, pelo deferimento de mais de cinquenta mil processos por ano, entre abertura, alterações e baixa mercantil, no Estado, bem como emissão de certidões e autenticação de livros contábeis.

## 1.3 Estrutura organizacional

Para o exercício de suas competências e atividades institucionais, no exercício de 2023, a JUCEPI se encontrava estruturada segundo a seguinte organização administrativa (ver Organograma nos apêndices):

### I – Órgãos Colegiados:

- a) Plenário (Conselho de Vogais);
- b) Turmas (em número de seis, com três Vogais, cada)





## II – Órgãos de Gestão:

- a) Presidência;
- b) Vice-Presidência;
- c) Secretaria Geral;
- d) Diretoria de Registro;
- d) Diretoria Administrativa;
- e) Diretoria Financeira;
- f) Diretoria de Tecnologia da Informação.

## III – Órgãos de Assessoramento:

- a) Gabinete da Presidência;
- b) Procuradoria;
- c) Controle Interno;
- d) Assessoria de Comunicação;
- e) Ouvidoria.

## IV – Órgãos de Execução das Atividades Finalísticas:

- a) Gerência de Análise de Registro;
- b) Supervisão do REDESIM e Atendimento ao Usuário;
- c) Postos Regionais de Atendimento ao Usuário (distribuídos estrategicamente em polos econômicos do território piauiense).

## V – Órgãos de Execução das Atividades-meio:

- a) Gerência de Tecnologia da Informação
- b) Gerência Administrativa;
- c) Gerência Financeira.





## 2 PRINCIPAIS AÇÕES REALIZADAS PELA JUCEPI

As ações implementadas pela Junta Comercial do Piauí ao longo do exercício de 2023 fazem parte de compromissos assumidos pela gestão da JUCEPI em função do plano plurianual (PPA) do Governo do Estado para o QUADRIÊNIO 2020-2023, assim como para atender metas de curto prazo do atual Governo Rafael Fonteles e às inovações normativas, até então pendentes, estabelecidas através da chamada Lei da Liberdade Econômica (Lei 13.874, de 20/09/2019).

### 2.1 Modernização Tecnológica

No exercício passado, grande parte das ações executadas no âmbito operacional da Autarquia envolveu, especialmente, ajustes no sistema PIAUÍ DIGITAL – o portal de serviços JUCEPI - com vista o seu aprimoramento e integração ao portal GOV.PI/Empresas - a plataforma informatizada do programa “Governo Digital”, promovido no âmbito do Poder Executivo Estadual, que tem como objetivo o acesso ágil e de forma simplificada do cidadão aos serviços públicos prestados, através da rede mundial de computadores (Internet).

Foram realizados investimentos em tecnologias de ponta para capacitar nossos sistemas para receber as demandas de serviços prestados pela Junta Comercial, fossem eles de qualquer natureza e de forma online, com a devida segurança e eficiência, proporcionando uma maior agilidade no atendimento aos nossos usuários. Isso incluiu a atualização de plataformas digitais, simplificação e automação de procedimentos, através da introdução de novas ferramentas de tecnologia da informação, para facilitar o acesso e a utilização de nossos serviços, com destaque para as seguintes melhorias implementadas:

- Integração do portal *Piauí Digital* ao portal *GOV.PI Empresas*, com nova interface, para fins de padronização da identidade visual do portal e implementação de login único;





- Automatização da Consulta Prévia de Localização nos 20 maiores municípios do estado - que representam, juntos, mais de 80% do volume de negócios desenvolvidos no território estadual;
- Ampliação do escopo do sistema para a Vigilância Sanitária Estadual (DIVISA – SESAPI), com a disponibilização de serviços pra Regularização, Renovação, e vários outros serviços no Portal Gov.Pi Empresas;
- Ampliação do escopo do sistema para o Corpo de Bombeiros Militar do Estado do Piauí (CBMEPI), com a disponibilização de serviços pra Regularização, Renovação, e vários outros serviços no Portal Gov.Pi Empresas;
- Integração com o Sistema de Cadastro de Contribuintes da SEFAZ, para dar agilidade ao trâmite dos processos;
- Integração com o Sistema SIGA da SEMARH – Secretaria de Estado do Meio Ambiente e Recurso Hídricos do Piauí para serviços do órgão;
- Adesão da Agencia de Atração de Investimentos Estratégico do Piauí (INVESTE PIAUÍ), com integração dos principais serviços do órgão disponível aos empreendedores do Estado e Inscrição para Startups;
- Adesão da Agencia de Defesa Agropecuária (ADAPI) no Sistema Integrador Estadual do REDESIM – Gov.Pi Empresas e Integração com o Sistema SIDAPI à Plataforma;
- Adesão da Agencia de Fomento e Desenvolvimento do Piauí (Piauí Fomento) no Sistema Integrador Estadual do REDESIM – Gov.Pi Empresas, possibilitando acesso ágil aos principais serviços do crédito aos empreendedores do Estado.

Adicionalmente, a Junta Comercial assumiu a Coordenação do Grupo de Trabalho responsável pela Elaboração da Lei Estadual da Liberdade Econômica, assim como lhe foi confiada a Coordenação do Grupo de Trabalho responsável pela Elaboração da Decreto de instituiu a Listagem das Atividades Econômicas de Baixo Risco A, tornando o Piauí, o estado com maior número de atividades dispensadas de atos públicos de liberação (909 atividades).







Finalmente, tendo em vista a evolução permanente da necessária integração com Municípios e outros órgãos de licenciamento, a JUCEPI, com o devido suporte do Subcomitê Gestor Estadual da REDESIM (SGSIM/PI), manteve contínuo diálogo com Prefeituras e demais órgãos envolvidos, com o objetivo de sanar dificuldades e aprimorar a eficiência da utilização do Integrador Estadual.

## 2.2 Capacitação e Treinamento

Reconhecemos a importância de uma equipe capacitada e atualizada para oferecer um atendimento de excelência. Por isso, investimos em programas de capacitação e treinamento para nossos colaboradores, garantindo que estejam sempre preparados para atender às necessidades dos nossos usuários de forma eficiente e cordial.

## 2.3 Transparência e Comunicação

A transparência é fundamental para estabelecer uma relação de confiança com nossos usuários. Implementamos medidas para garantir uma comunicação clara e transparente, fornecendo informações detalhadas sobre nossos serviços, procedimentos e prazos, tanto por meio de nossos canais online quanto presencialmente.

## 2.4 Feedback e Melhoria Contínua

Valorizamos a opinião dos nossos usuários e buscamos constantemente feedbacks para identificar áreas de melhoria. Estabelecemos mecanismos para coletar e analisar esses feedbacks, utilizando essas informações para orientar nossos esforços de melhoria contínua e garantir que estejamos sempre atendendo às expectativas e necessidades de nossos usuários.





### 3 POLÍTICA DE PESSOAL

O quadro de pessoal da JUCEPI é formado por servidores de carreira da casa, servidores efetivos de outros órgãos colocados à disposição da Autarquia, como também por pessoas sem vínculo com o Estado (comissionados). Todavia, hoje, todos com a qualificação necessária para atuar na nova e sonhada fase da Junta Comercial do Estado.

A seguir, apresenta-se um quadro, onde são informados os quantitativos de servidores da JUCEPI, por categoria, em conformidade com o existente em dezembro de 2023.

<b><u>Categoria</u></b>	<b><u>Quantidade</u></b>
<b>Efetivos</b>	11
<b>Efetivos com comissão</b>	13
<b>Efetivos cedidos pela JUCEPI</b>	03
<b>Gestores Comissionados</b>	06
<b>À disposição da JUCEPI</b>	11
<b>Outros Servidores:</b>	
- <b>Comissionados: Sede</b>	27
<b>(Capital)</b>	03
- <b>Postos de Serviços (Interior)</b>	
<b>Vogais (Conselho)</b>	20
<b>Terceirizados</b>	07
<b>Estagiários</b>	0





## 4 ARRECADAÇÃO E ORÇAMENTO

Hoje, diferentemente da situação encontrada no início de 2015, a JUCEPI é superavitária, apurando uma receita média mensal superior a R\$ 1.000.000,00 (um milhão de reais), mais de cinco vezes maior - ou mais de 400% superior - portanto, em relação aos valores máximos arrecadados anteriormente ao citado exercício

Tal resultado foi obtido, sobretudo, através de rígido controle do recolhimento dos preços públicos relativos aos serviços prestados, da simplificação dos processos e incentivo à formalização da economia.

Embora a JUCEPI seja uma autarquia arrecadadora e, hoje, com saldo de receitas positivo, conforme evidenciado acima, a entidade não possui autonomia financeira e sua arrecadação é direcionada ao tesouro estadual, dependendo, assim, de liberação de verbas do Governo do Estado para a execução de seus programas e ações.

As dificuldades para licitação de produtos e serviços - provocadas pela situação financeira atípica experimentada entre 2020 e 2022, decorrente da baixa arrecadação tributária estadual, assim como a necessidade do governo se dedicar ao controle da pandemia entre os piauienses - inviabilizaram a contratação dos produtos e serviços previstos para serem adquiridos pela JUCEPI ao longo dos citados exercícios. Em 2023, algumas dessas necessidades pendentes puderam ser realizadas, como investimentos em infraestrutura e tecnologia da informação.





## 5 CONSIDERAÇÕES FINAIS

Consoante esta visionária revolução, cabe inferir que, após a execução do planejamento estratégico com vista à modernização da Junta Comercial do Piauí, a gestão deste órgão logrou êxito no que concerne à mudança da maneira de lidar com o registro mercantil, agora de forma ágil e segura, sem vícios, com total impessoalidade no trâmite e análise processual.

Merece ser evidenciada, ainda, que a prestação de serviços 100% digitais atende ao apelo social por sustentabilidade para o planeta. O trâmite de documentos físicos – ou seja, a circulação de papel – foi abolido dos procedimentos operacionais da JUCEPI.

Finalmente, deve ser destacado que, em consequência das ações realizadas ao longo dos últimos anos, este ente público mais que quintuplicou a sua receita operacional, contribuindo com a arrecadação pública do Estado, favorecendo o investimento em melhoria do sistema para atender plenamente ao empresariado piauiense, se tornando referência e exemplo a ser seguido por outros órgãos públicos – sejam eles vinculados ao ambiente de negócios ou qualquer outra atividade pública, sejam eles de nosso Piauí ou de outras unidades federativas.

## 6 APÊNDICES

- 6.1 Organograma - JUCEPI
- 6.2 Relação de Gestores
- 6.3 Quadros estatísticos (dados operacionais)
- 6.4 Relatórios Financeiros





## 6.5 Organograma - JUCEPI

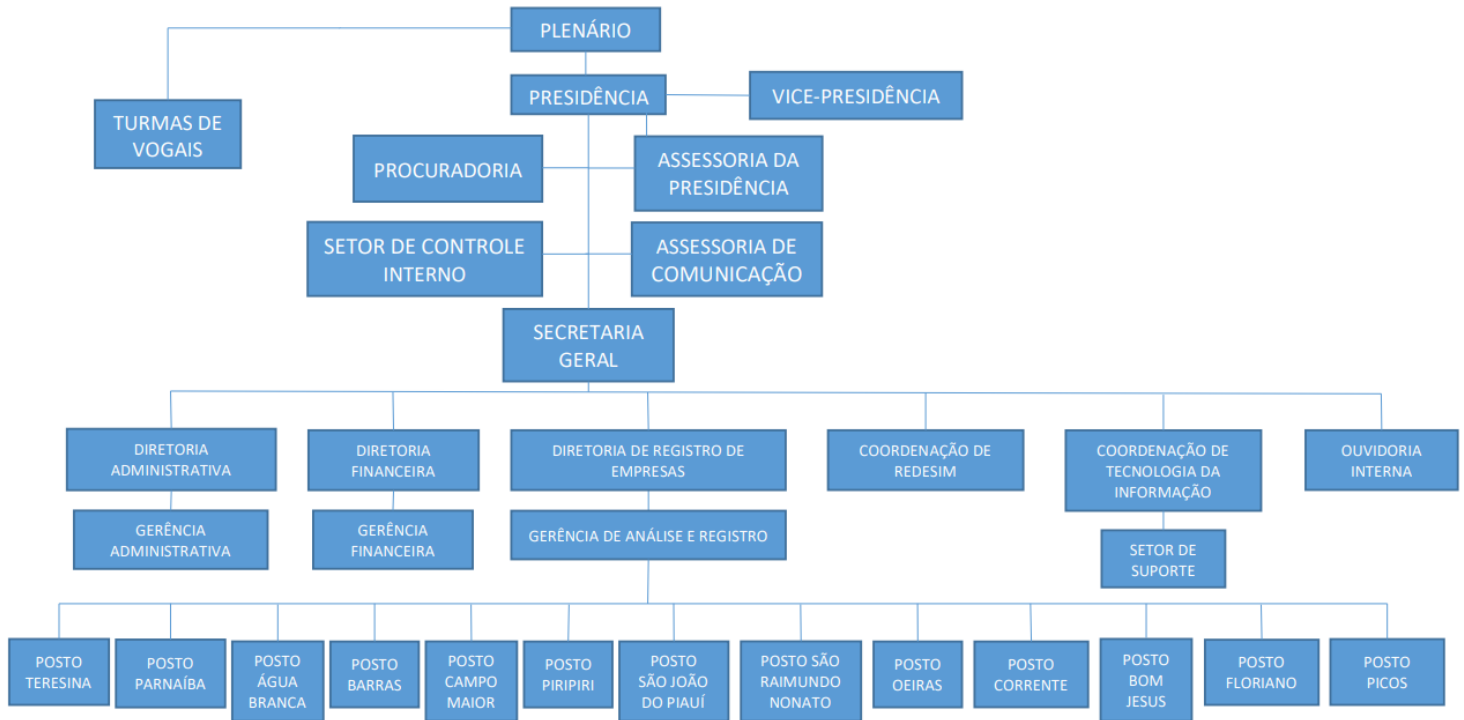



## 6.6 Relação de Gestores

Quadro RELAÇÃO DOS GESTORES – JUCEPI, exercício de 2023

Nome	CPF	Cargo/Função	Período no Cargo	E-mail	Contato (móvel)
Maria Alzenir Porto da Costa	051.64*.***.**	Presidente	Desde janeiro/2015	alzenir.porto@jucepi.pi.gov.br	(86) 9 9981- 3080
Simone Grass Senise	558.52*.***.**	Vice-Presidente	Desde janeiro/2015	simone.senise@jucepi.pi.gov.br	(86) 9 9416-3375
Mateus Francisco Santos Rufino Vieira	029.30*.***.**	Secretário-Geral	Desde fevereiro/2021	mateus.rufino@jucepi.pi.gov.br	(86) 9 8845-8742
Maria Gelzuita de Sousa	227.41*.***.**	Diretora de Registro	Desde janeiro/2015	gelzuita.melo@jucepi.pi.gov.br	(86) 9 8876- 3359
Andrea Mariana de Moura Lira	011.81*.***.**	Diretora Administrativa	Desde janeiro/2015	andrea.mariana@jucepi.pi.gov.br	(86) 9 8876-4018
Henrique Douglas de Azevedo Monteiro	287.14*.***.**	Diretor Financeiro	Desde janeiro/2015	henry.douglas@jucepi.pi.gov.br	(86) 9 8876-2608
Rafael Sampaio de Oliveira	011.04*.***.**	Coordenador de Tecnologias da Informação	Desde março de 2023	Rafael.oliveira@jucepi.pi.gov.br	(86) 9 9820-0011





## 6.7 Quadros estatísticos (dados operacionais)

### RELATÓRIO ESTATÍSTICO – 2023

#### Total de Empresas Abertas por Ano (ME, EPP, Demais)

ANO	TOTAL	%*
2020	5.825	▼ -0,22%
2021	8.070	▲ 38,54%
2022	7.901	▼ -2,09%
2023	8.531	▲ 7,97%

#### Crescimento em relação ao ano anterior

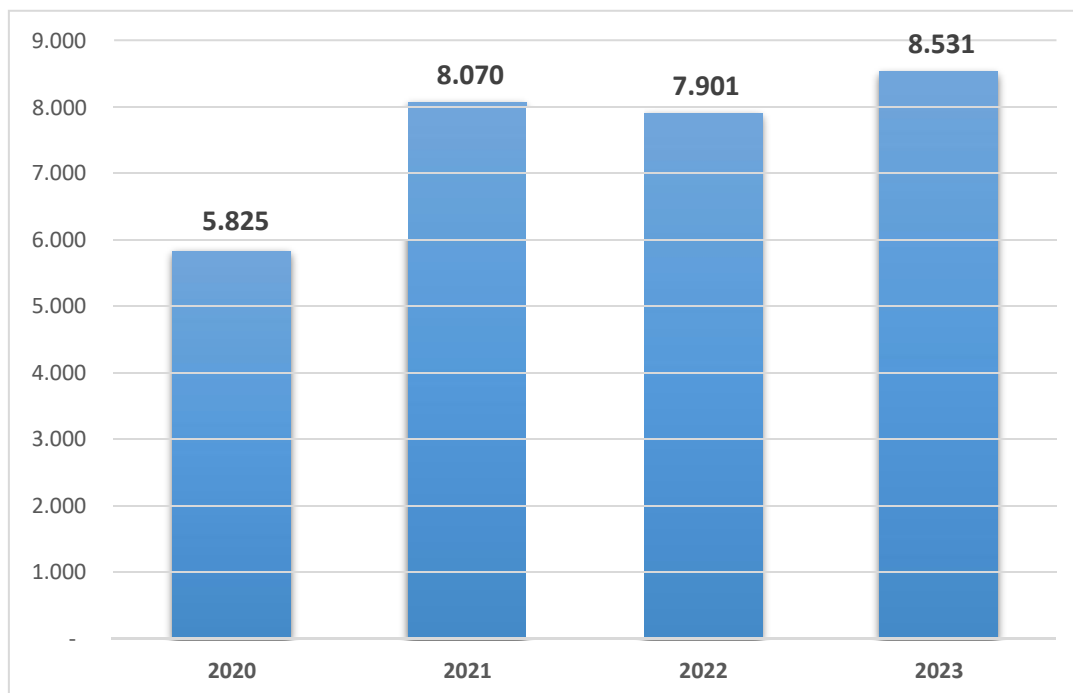



## QUANTIDADE DE EMPRESAS ABERTAS EM 2023 – POR PORTE

PORTE	QTDE
ME	6.771
EPP	1.158
Demais	602
<b>TOTAL</b>	<b>8.531</b>

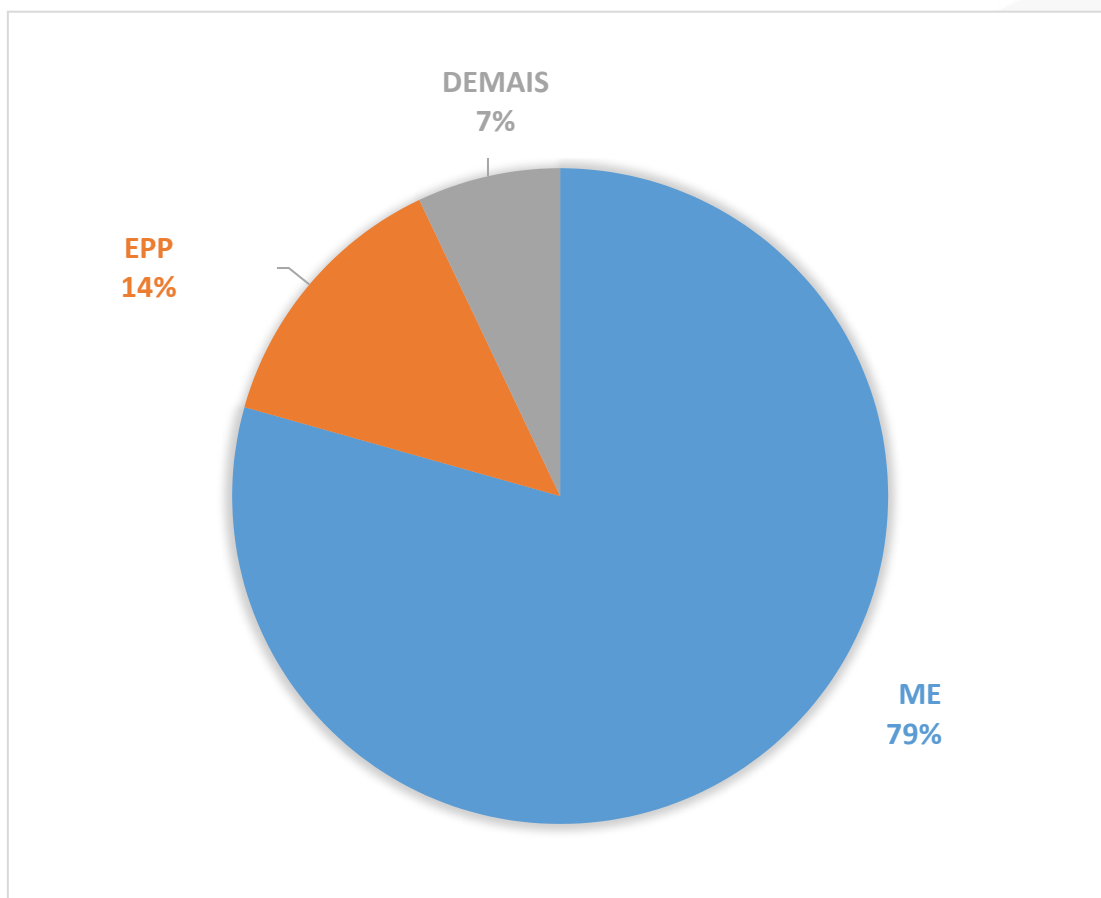





## QUANTIDADE DE EMPRESAS ABERTAS EM 2023 – POR NATUREZA JURÍDICA

NATUREZA	QTDE
Sociedade Empresária Limitada	5.578
Empresário (Individual)	2.852
Sociedade Anônima Fechada	48
Sociedade Anônima Aberta	22
Consórcio de Sociedades	20
Cooperativa	9
Empresa Pública	2
<b>TOTAL</b>	<b>8.531</b>

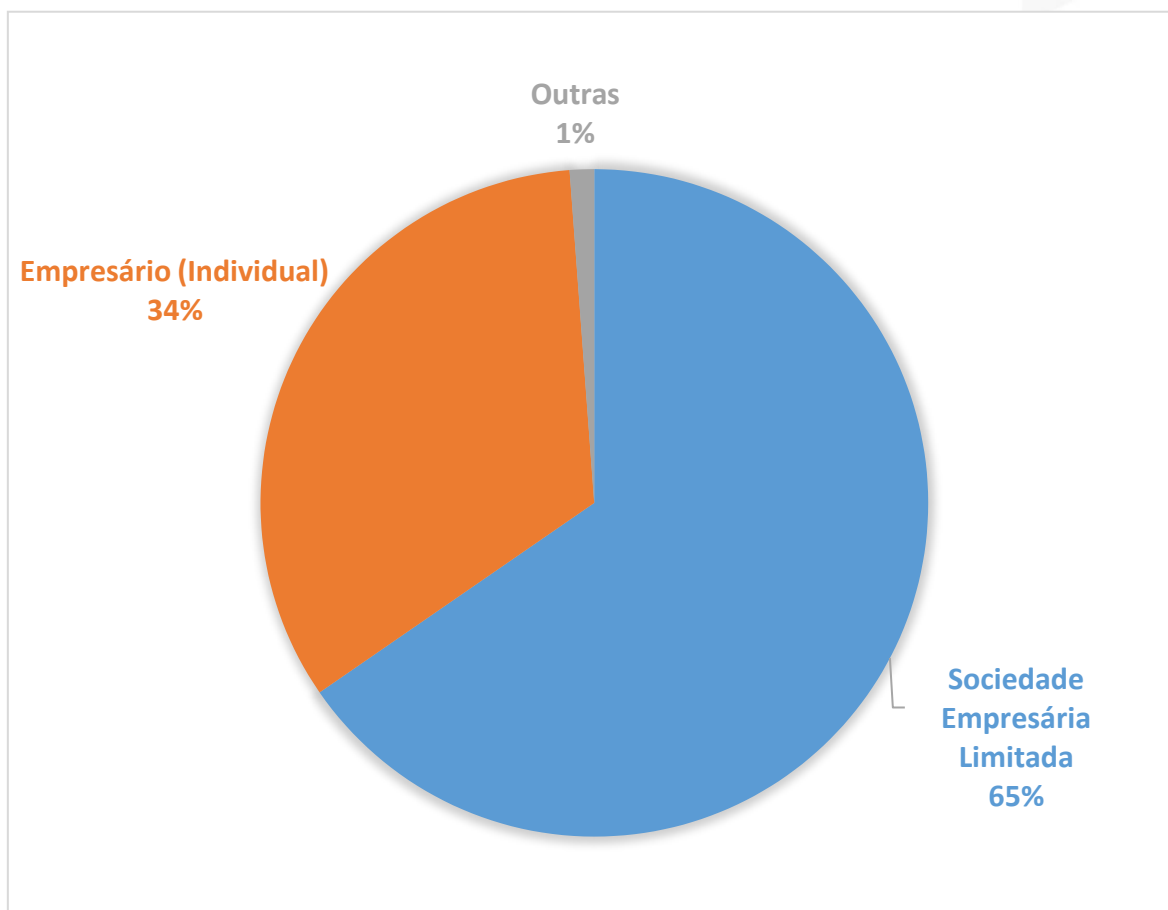



**QUANT. DE EMPRESAS ABERTAS EM 2023:  
POR SEÇÃO DA ATIVIDADE PRINCIPAL**

<b>SEÇÃO DA ATIVIDADE PRINCIPAL</b>	<b>QTDE</b>
Comércio	3.593
Saúde humana e serviços sociais	1.184
Atividades profissionais, científicas e técnicas	598
Construção	445
Atividades administrativas e serviços complementares	435
Alojamento e alimentação	409
Indústrias de transformação	334
Transporte, armazenagem e correio	255
Informação e comunicação	222
Artes, cultura, esporte e recreação	194
Educação	193
Atividades financeiras, de seguros e serviços relacionados	187
Agricultura, pecuária, produção florestal, pesca e aquicultura	144
Atividades imobiliárias	135
Outras atividades de serviços	112
Eletricidade e gás	43
Indústrias extrativas	25
Água, esgoto, atividades de gestão de resíduos e descontaminação	21
Administração pública, defesa e seguridade social	2
<b>Total</b>	<b>8.531</b>



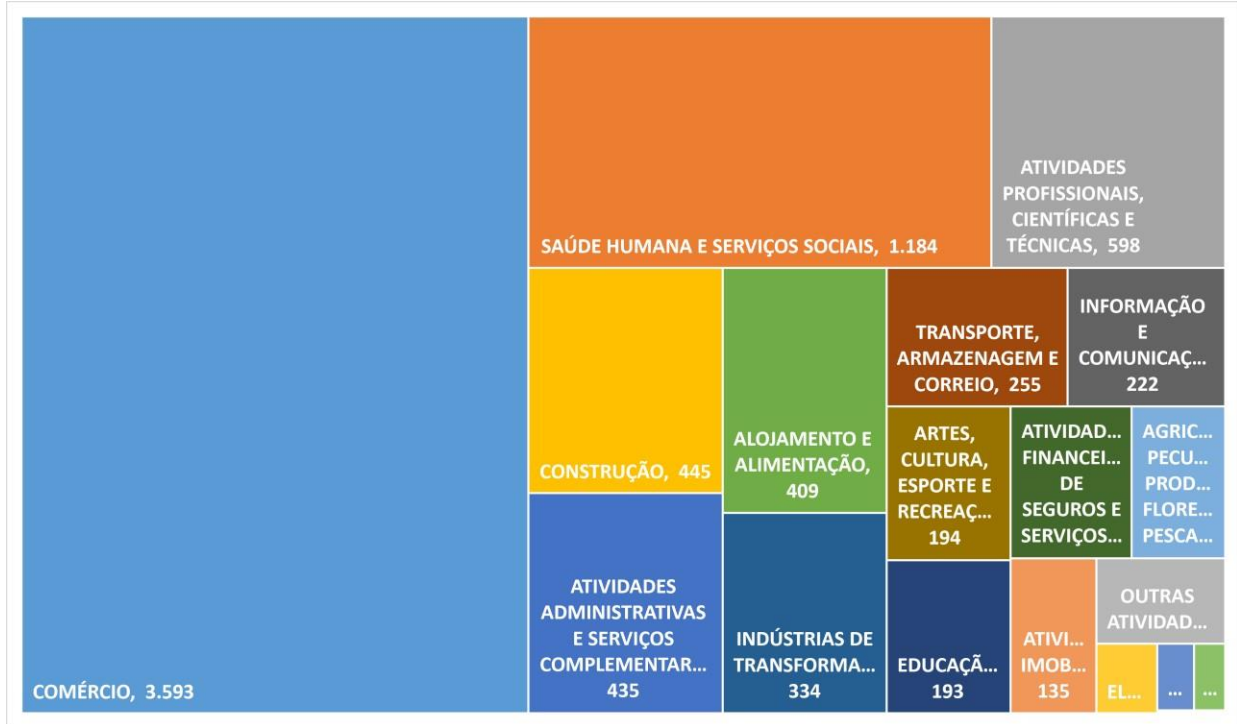



## OS 10 MUNICÍPIOS QUE MAIS ABRIRAM EMPRESAS EM 2023

MUNICÍPIO	QTDE
Teresina	3.721
<b>Parnaíba</b>	488
Picos	345
Floriano	257
Bom Jesus	183
São Raimundo Nonato	178
Uruçuí	147
Piripiri	139
Campo Maior	104
Oeiras	104

## MUNICÍPIOS QUE MAIS ABRIRAM EMPRESAS EM 2023

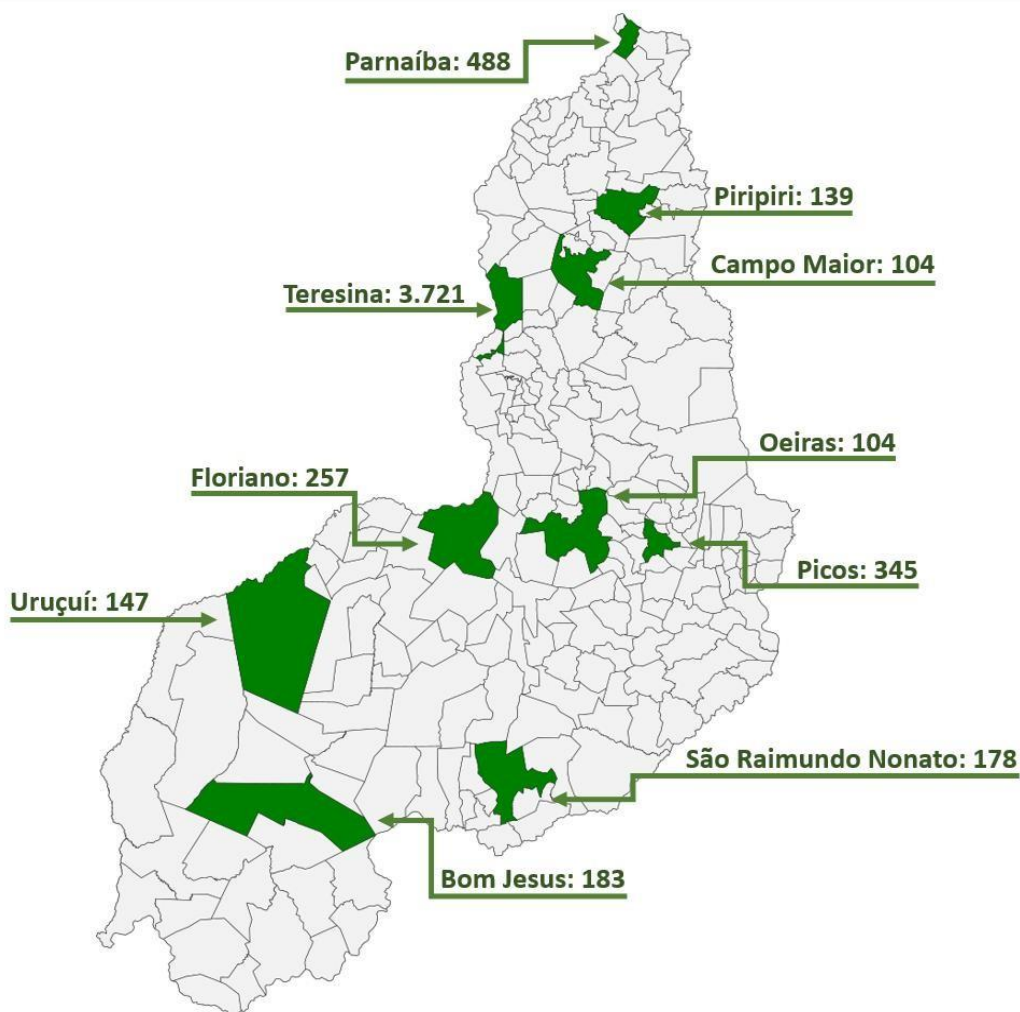



## 6.8 Relatórios Financeiros

### Arrecadação (2022 - 2023)

Unidade Gestora / (Despesas Pagas x Arrecadação)	ANO 2022	ANO 2023
200201 - JUNTA COMERCIAL DO ESTADO DO PIAUI	ARRECAÇÃO	ARRECAÇÃO
<b>Total</b>	11.619.112,50	13.551.942,88





## Evolução da Receita (Arrecadação) (2014 – 2023)

EVOLUÇÃO DA RECEITA 2014 - 2023 Junta Comercial do Estado do Piauí (JUCEPI)

MESES	SÉRIE HISTÓRICA - ÚLTIMOS DEZ ANOS										Incremento 2023 >> 2022
	2014	2015	2016	2017	2018	2019	2020	2021	2022	2023	
Janeiro	235.637,71	224.438,69	375.793,00	574.958,84	560.805,90	740.306,51	681.701,10	864.336,28	962.629,45	1.284.973,51	33,5%
Fevereiro	204.637,32	187.468,52	356.670,86	493.597,53	454.430,50	672.339,14	558.191,10	827.103,95	922.624,25	1.037.063,61	12,4%
Março	179.316,39	225.472,96	372.139,03	562.113,68	615.441,74	582.325,05	505.074,20	869.603,95	1.034.343,50	1.321.195,18	27,7%
Abril	174.763,28	284.599,17	302.124,93	366.882,80	553.902,52	644.995,40	290.516,95	838.830,20	926.165,00	888.800,32	-4,0%
Mai	235.443,25	421.225,28	418.848,63	638.944,07	635.535,93	777.977,00	425.051,87	928.750,55	1.137.422,18	1.184.637,34	4,2%
Junho	200.665,40	441.960,59	433.391,06	577.956,98	606.696,04	600.095,01	558.103,90	964.661,75	1.044.627,45	1.411.173,34	35,1%
Julho	202.016,80	415.154,08	381.309,39	537.156,96	637.991,94	702.457,61	660.015,35	919.828,33	971.469,12	1.156.569,45	19,1%
Agosto	189.381,82	402.102,60	395.146,81	548.752,32	592.149,54	635.480,62	679.298,30	891.243,66	1.079.773,03	1.237.268,45	14,6%
Setembro	228.783,13	333.240,67	334.674,00	412.069,18	509.624,38	665.602,23	719.856,85	807.109,85	927.216,05	1.013.313,65	9,3%
Outubro	193.842,44	282.732,08	309.104,57	495.764,15	513.808,26	561.017,45	633.578,55	816.417,95	802.284,40	1.013.471,22	26,3%
Novembro	160.140,89	323.743,45	377.386,82	468.586,08	512.047,76	525.268,07	610.229,40	795.329,52	952.521,77	1.091.300,22	14,6%
Dezembro	150.211,43	252.309,00	432.499,91	379.516,00	459.068,93	430.843,02	835.306,57	702.694,72	858.036,30	912.176,37	6,3%
Acumulado/ano	2.354.839,86	3.794.447,09	4.489.089,01	6.056.298,59	6.651.503,44	7.538.707,11	7.156.924,14	10.225.910,71	11.619.112,50	13.551.942,66	
Média mensal	196.236,66	316.203,92	374.090,75	504.691,55	554.291,95	628.225,59	596.410,35	852.159,23	968.259,38	1.129.328,56	
Δ receita anual		61,1%	18,3%	34,9%	9,8%	13,3%	-5,1%	42,9%	13,6%	16,6%	





## Despesas pagas - 2022

Unidade Gestora / Ano (Valor total - Despesas)	ANO
200201 - JUNTA COMERCIAL DO ESTADO DO PIAUI	2022
<b>3 - Despesas Correntes</b>	
310000 - Pessoal e Encargos Sociais	3.901.534,16
330000 - Outras Despesas Correntes	2.823.476,18
<b>4 - Despesas de Capital</b>	
440000 - Investimentos	119.980,00
<b>Total</b>	<b>6.844.990,34</b>





DESPESA PAGA por Nat. e Subitem da UG 20201 NO PERÍODO de 1 / 2022 a 12 / 2022

Table with columns: Unidade Gestora / Categoria da Despesa / Grupo Despesa / Natureza Despesa / Subelemento, Período de 1 / 2022 a 12 / 2022, Despesas do Exercício Pagas (months 1-12), and Total. Rows include categories like Despesas Correntes, Obrigações Patronais, and Despesas de Exercícios Anteriores.







## DESPESAS PAGAS - 2023

Unidade Gestora / Ano (Valor total - Despesas)	ANO
200201 - JUNTA COMERCIAL DO ESTADO DO PIAUI	2023
<b>3 - Despesas Correntes</b>	
310000 - Pessoal e Encargos Sociais	4.853.168,74
330000 - Outras Despesas Correntes	3.076.774,34
<b>4 - Despesas de Capital</b>	
440000 - Investimentos	0,00
<b>Total</b>	<b>7.929.943,08</b>





DESPESA PAGA por Nat. e Subitem da UG 200201 NO PERÍODO de 1 / 2023 a 12 / 2023

Table with columns: Unidade Gestora / Categoria da Despesa / Grupo Despesa / Natureza Despesa / Subelemento, Período de 1 / 2023 a 12 / 2023, Despesas do Exercício Pagas (months 1-12), Total. Rows include categories like Despesas Correntes, Obrigações Patronais, and Despesas Variáveis.





## Evolução Despesas pagas x Arrecadação (2022-2023)

Despesas Pagas x Arrecadação (2022 - 2023)

Unidade Gestora / (Despesas Pagas x Arrecadação)	ANO 2022			ANO 2023		
	DESPESA	ARRECADAÇÃO	SUPERÁVIT	DESPESA	ARRECADAÇÃO	SUPERÁVIT
200201 - JUNTA COMERCIAL DO ESTADO DO PIAUI						
<b>Total</b>	6.844.990,34	11.619.112,50	4.774.122,16	7.929.943,08	13.551.942,88	5.621.999,80

