

**PLANEJAMENTO DO CENTRO DE ESTUDOS**  
PROCURADORIA-GERAL DO ESTADO DO PIAUÍ  
**2024**

# EQUIPE DE ELABORAÇÃO

PROCURADORIA-GERAL DO  
ESTADO DO PIAUÍ - PGE



## PROCURADOR-CHEFE DO CENTRO DE ESTUDOS

FRANCISCO VIANA FILHO

## MEMBROS DA EQUIPE TÉCNICA

THALYA LALESSA DA SILVA SOUSA

DISSANDYER AMORIM

TAÍS MENESES DE CARVALHO

## PROCURADOR-GERAL

FRANCISCO GOMES PIEROT JUNIOR

## PROCURADOR-GERAL ADJUNTO PARA ASSUNTOS JURÍDICOS

CARLOS EDUARDO DA SILVA BELFORT DE CARVALHO

## PROCURADOR-GERAL ADJUNTO PARA ASSUNTOS ADMINISTRATIVOS

VICTOR EMMANUEL CORDEIRO LIMA

## CHEFE DA ESCOLA SUPERIOR

JEAN PAULO MODESTO

## REVISÃO

VICTOR EMMANUEL CORDEIRO LIMA

JOÃO HENRIQUE

## CAPA E DESIGN

DIEGO DOS SANTOS VELOSO

SÉRGIO BAIÃO DE AZEVEDO CARVALHO

## COLABORAÇÃO

ESCOLA SUPERIOR DA PGE/PI

ESCOLA DE GOVERNO DO ESTADO DO PIAUÍ

FUNDAÇÃO UNIVERSIDADE ESTADUAL DO PIAUÍ –  
FUESPI

FÓRUM NACIONAL DOS CENTROS DE ESTUDOS E  
ESCOLAS DAS PGEs E PGDF - FONACE

PROCURADORIA DE ESTUDOS, DOCUMENTAÇÃO E  
DIVULGAÇÃO JURÍDICA DA PGE/MA

ASSESSORIA DE COMUNICAÇÃO DA PGE/PI

## SUMÁRIO

	Página
1. APRESENTAÇÃO	4
2. METODOLOGIA APLICADA	5
3. ORGANOGRAMA	6
4. MISSÃO INSTITUCIONAL	7
5. DIAGNÓSTICO	8
6. PLANEJAMENTO	9
7. DEFINIÇÕES IMPORTANTES	10
8. REFERÊNCIAS	11

## APRESENTAÇÃO

O PLANEJAMENTO DO CENTRO DE ESTUDOS DA PROCURADORIA GERAL DO ESTADO DO PIAUÍ – 2024 é um instrumento que permitirá aos procuradores, servidores e sociedade em geral conhecerem mais a fundo a missão institucional deste órgão, sua alocação dentro da estrutura organizacional da Procuradoria Geral do Estado do Piauí – PGE/PI, bem como os planos e metas definidas pelo órgão para o ano de 2024.

O presente instrumento apresentará o inventário de necessidades apurados a partir de pesquisa interna realizada no âmbito da PGE/PI, tudo visando subsidiar o planejamento do Centro de Estudos para o ano corrente.

Em um contexto no qual a sociedade vem exigindo cada vez mais transparência, eficiência, eficácia e efetividade nas ações da Administração Pública, este plano inicial permitirá que se construa uma nova cultura para o Centro de Estudos da PGE/PI, com foco em resultados.

## METODOLOGIA APLICADA

O processo de elaboração deste documento levou em conta as etapas descritas na figura abaixo:



**Preparação:** Foram definidos a abrangência e o período do planejamento. A equipe de elaboração; A consolidação da base na qual seriam identificadas estratégias do Centro de Estudos da PGE/PI. Foram feitas consultas aos órgãos da PGE/PI para que propusessem demandas relacionadas ao aperfeiçoamento técnico-profissional da carreira. Foram iniciados diálogos com as mais variadas instituições na busca de parcerias e intercâmbio de boas práticas.

**Diagnóstico:** foi feita a identificação das necessidades relativas ao aperfeiçoamento técnico-profissional no âmbito da PGE/PI através de pesquisa interna com ampla participação da categoria.

**Planejamento:** esta fase é composta por tais atividades: a realização de um *benchmarking* com outros órgãos de atuação semelhante (*Escola Superior da PGE/PI, Escola de Governo do Estado do Piauí, Fundação Universidade Estadual do Piauí – FUESPI, Procuradoria de Estudos, Documentação e Divulgação Jurídica da PGE/MA*); a deliberação junto à Administração Superior da PGE, para priorização das demandas a serem atendidas pelo Centro de Estudos da PGE/PI no ano de 2024.

# Organograma

## ALOCAÇÃO DO CENTRO DE ESTUDOS DENTRO DA ESTRUTURA DA PROCURADORIA GERAL DO ESTADO DO PIAUÍ

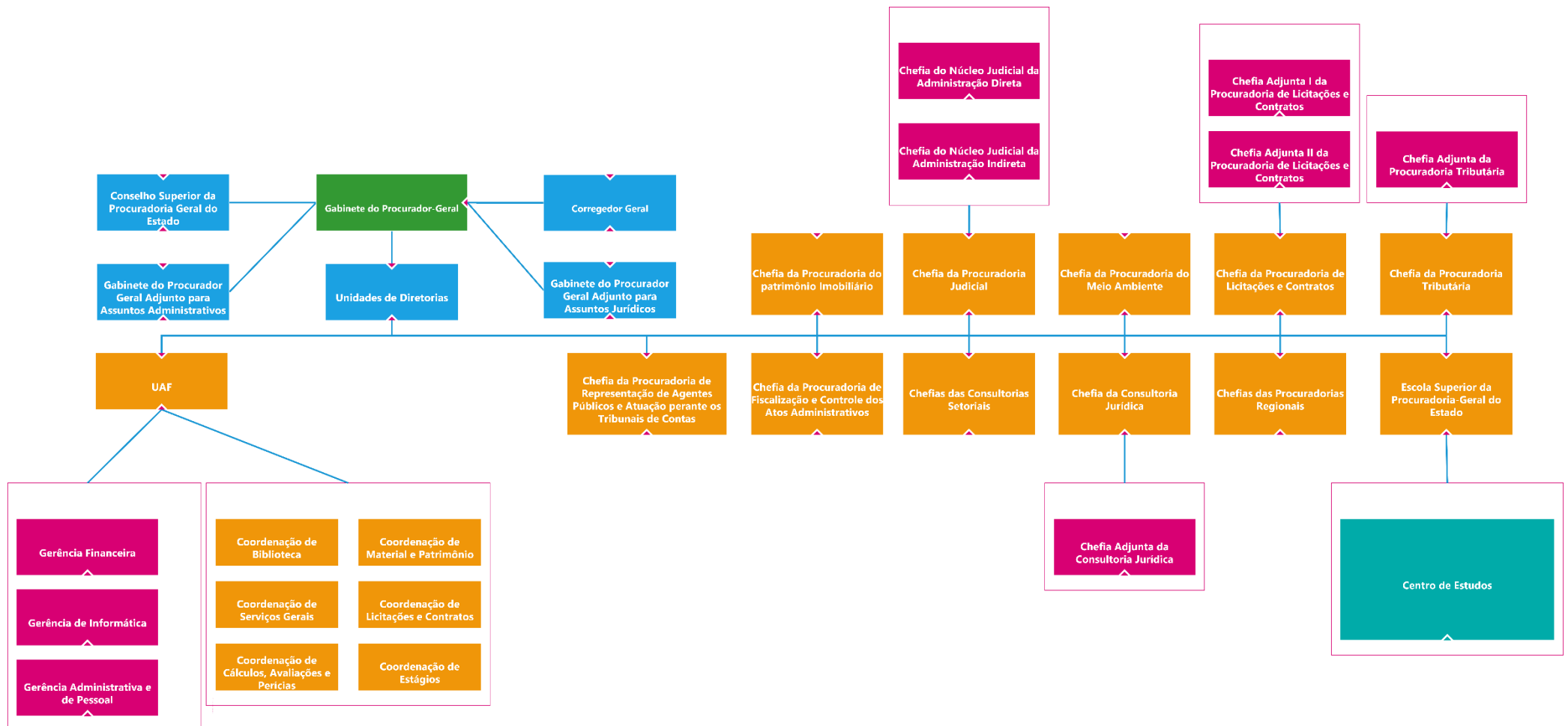

# MISSÃO INSTITUCIONAL

## COMPETE AO CENTRO DE ESTUDOS DA PROCURADORIA GERAL DO ESTADO DO PIAUÍ

- Quando instado pelo Procurador-Geral do Estado ou pelo Procurador Chefe da Escola Superior da PGE/PI:
  - a) Promover congressos e simpósios com vistas ao debate de temas relacionados às atribuições funcionais da Procuradoria Geral do Estado;
  - b) Realizar cursos e seminários direcionados aos Procuradores e servidores em exercício na Procuradoria;
  - c) Organizar e ministrar cursos voltados à qualificação e ao aprimoramento de servidores públicos da Administração direta e indireta do Estado do Piauí.
  
- Editar e fazer publicar a Revista da Procuradoria Geral do Estado, boletins de informação doutrinária, legislativa e jurisprudencial, além de outras obras de caráter institucional;
  
- Promover a elaboração de estudo de alta complexidade que envolva matéria relacionada às atribuições funcionais da Procuradoria Geral do Estado

## DIAGNÓSTICO DE NECESSIDADES: APERFEIÇOAMENTO TÉCNICO – PROFISSIONAL DOS PROCURADORES E SERVIDORES EM ATUAÇÃO NA PGE/PI

Uma nova cultura para o Centro de Estudos da PGE/PI, com foco em resultados, demandou a necessidade da elaboração de uma pesquisa para a identificação das demandas dos Procuradores e Servidores para o aprimoramento das suas atividades institucionais.

A pesquisa realizada, em modo formulário, assimilou as expectativas da categoria no que diz respeito ao seu aperfeiçoamento técnico-profissional, tendo o diagnóstico servido como base para a elaboração presente planejamento.

A apuração restou distinta para Procuradores e Servidores, tendo sido obtido o resultado descrito nos gráficos abaixo:





Figura 1 - Pesquisa de Capacitação - Área Administrativa



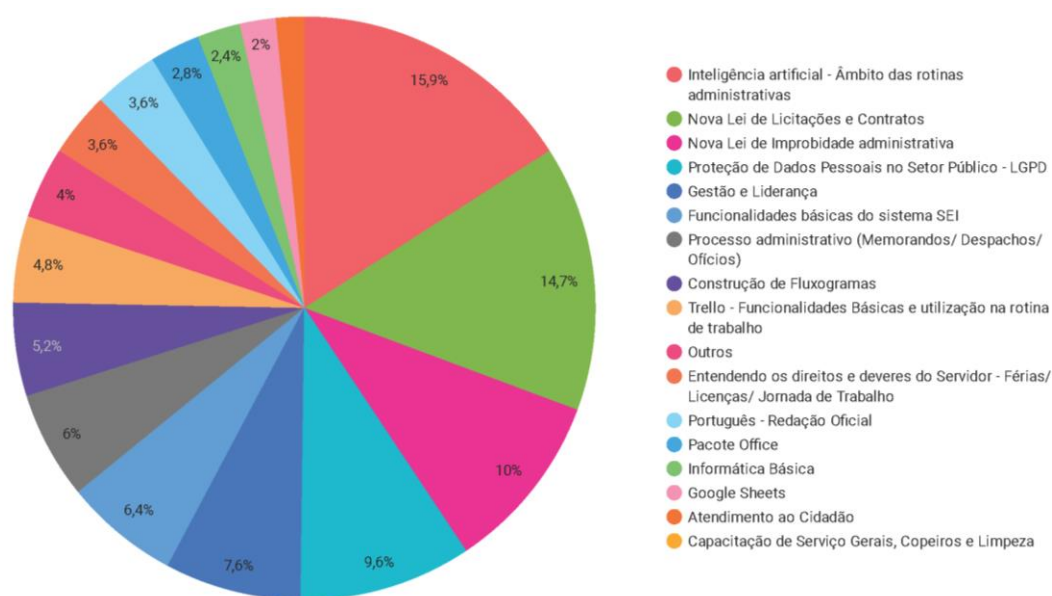
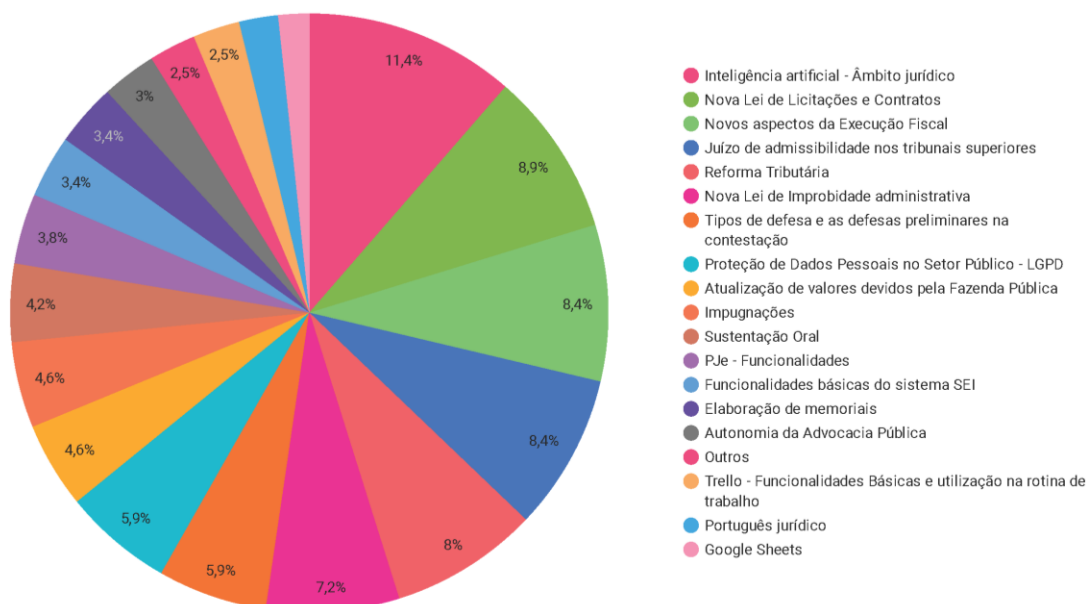

## METAS E AÇÕES PARA O CENTRO DE ESTUDOS DA PGE/PI – 2024

- Reformular o *layout* do atual do informativo mensal em parceria com a Assessoria de Comunicação e Relações Públicas da PGE/PI – *Hotsite* com *layout* responsivo;
- Organizar e manter um banco de dados informatizado e atualizado da legislação estadual – *Sistema Alfresco*;
- Efetuar a catalogação sistemática e informatizada dos precedentes dentro da PGE/PI;
- Preparar constantes pesquisas internas com o objetivo de conhecer as necessidades da carreira de Procuradores do Estado do Estado do Piauí e servidores lotados na PGE/PI;
- Buscar a integração de ações com a Escola Superior da PGE/PI, parcerias com outros órgãos e entidades, visando promover o aperfeiçoamento técnico-profissional dos Procuradores e servidores da Instituição;
- Elaborar, a partir de pesquisas de interesse aplicadas internamente entre os procuradores e servidores, e em conjunto com a Escola Superior da PGE/PI, um calendário institucional de eventos no âmbito da Instituição;
- Lançar a Revista Jurídica da PGE/PI



**Congresso** - Reunião de especialistas em determinada área do conhecimento (Direito Digital, por exemplo) para a apresentação de pesquisas e estudos científicos. Geralmente são realizadas conferências com professores convidados, bem como apresentações (na forma oral ou em pôsteres) de comunicações inscritas previamente pelos participantes (resumos) e aprovadas pela comissão organizadora do evento.

**Simpósio** - Reunião para a discussão de um determinado tema (uma nova técnica, por exemplo). Aqui não são apresentadas as conclusões de uma pesquisa, mas sim impressões sobre um determinado assunto que é colocado em debate. Vários oradores debatem o tema na mesa, muitas vezes com a participação do auditório.

**Curso** - Consiste no detalhamento de determinado assunto ou conjunto de temas com o foco de “treinar” ou “ensinar a fazer”. É composto de exposições de pessoas normalmente com formação acadêmica que procuram passar seu conhecimento aos participantes.

**Seminário** - Evento cujo objetivo é suscitar o debate sobre determinados temas, até então pouco estudados. A dinâmica do seminário divide-se em três momentos: a fase de exposição, a de discussão e a de conclusão. Trata-se de um produto informativo mais focado, porém parcial. A informação tem normalmente uma única fonte – o orador ou expositor – e, por consequência, pode apresentar certo viés. Usualmente, o orador é um guru ou *expert* no assunto que está sendo exposto.

**Workshop** - Tem o caráter de treinamento. Seu objetivo consiste em aprofundar a discussão sobre temas específicos e, para isso, apresenta casos práticos. Objetiva-se detalhar, aprofundar um determinado assunto de maneira mais prática. Normalmente possui um moderador e um ou dois expositores.

**Palestra** - evento com o objetivo de apresentar de forma sucinta alguma novidade, por isso possui curta duração. Pode-se dizer que a palestra é como a capa de um jornal: tem-se acesso apenas às manchetes.

## REFERÊNCIAS

Para elaboração do PLANEJAMENTO DO CENTRO DE ESTUDOS DA PROCURADORIA GERAL DO ESTADO DO PIAUÍ - 2024 foram utilizadas seguintes fontes de referência

1. Regimento Interno da Procuradoria Geral do Estado do Piauí - RESOLUÇÃO CSPGE Nº 01, DE 31 DE OUTUBRO DE 2014. Lei Orgânica da Procuradoria Geral do Estado do Piauí - LC Nº 56, de 01 de novembro de 2005.
2. Diagnóstico de necessidades por intermédio de pesquisas internas realizadas através dos processos SEI nº 00003.000713/2024-29 e 00003.000698/2024-19.
3. <https://posgraduando.com.br>