



# RELATÓRIO DE GESTÃO

## REFERENTE AO EXERCÍCIO DE 2023

SECRETARIA  
DA **AGRICULTURA**  
FAMILIAR - SAF



GOVERNO DO  
**PIAUI**  
AQUI TEM TRABALHO.  
AQUI TEM FUTURO.

TERESINA-PI  
2023

## Sumário

<b>I - Mensagem do Dirigente Máximo da Unidade.....</b>	<b>6</b>
Resumo Executivo.....	9
Destaques de Gestão.....	9
Declaração de Responsabilidade.....	11
<b>II - Visão Geral Organizacional e Ambiente Externo.....</b>	<b>12</b>
Identificação das UPCs.....	12
Normas Direcionadoras.....	12
Estrutura Organizacional e Governança.....	15
1. Superintendência de Ações de Apoio à Agricultura Familiar.....	17
2. Superintendência de Projetos Territoriais e Desenvolvimento Rural....	17
3. Superintendência de Comercialização, Agroindustrialização e Inovação.....	18
4. Superintendência de Ações Afirmativas e Organização Social.....	18
Políticas e Programas Governamentais.....	19
➤ Programa de Valorização da Agricultura Familiar.....	21
Principais Processos e Produtos.....	23
➤ Programa de Aquisição de Alimentos - PAA.....	23
➤ Programa de Alimentação Saudável - PAS.....	24
➤ Garantia Safra.....	26
➤ Quitanda da Agricultura Familiar.....	27
➤ Crédito Fundiário.....	28
➤ Projeto Piauí Sustentável e Inclusivo - PSI.....	29
<b>III - Governança, Riscos e Resultados.....</b>	<b>32</b>
Missão.....	32
Visão.....	32
Valores.....	32
Objetivos Estratégicos, Indicadores, Metas e Resultados Alcançados.....	33
Gestão de Riscos.....	39
Resultados das Atividades Principais.....	40
➤ Comercialização – Execução 2023.....	40
PAS (Programa de Alimentação Saudável).....	40
PAA (Programa de Aquisição de Alimentos) –.....	41
➤ Quitanda da Agricultura Familiar.....	42
➤ Quitanda SUPER.....	42
➤ Parceria SAF/SEDUC - PNAE.....	43
Projetos Territoriais.....	46
➤ Piauí Sustentável e Inclusivo - PSI.....	46
➤ PROGERE III.....	46
➤ Sertão Vivo - BNDES.....	47
➤ Projeto Turismo de Base Comunitária na Rota das Emoções.....	47
➤ Ações Afirmativas e Organização Social.....	48

➤ Agroecologia.....	49
➤ Acesso a Água.....	50
➤ Piscicultura.....	51
➤ Ovinocaprinocultura.....	53
➤ Mandiocultura.....	53
➤ Apicultura.....	54
➤ Cajucultura.....	54
➤ Feiras Da Agricultura Familiar.....	55
➤ Garantia Safra.....	57
<b>Compromissos que a Saf Participa.....</b>	<b>58</b>
➤ Apoio à Base Produtiva.....	58
Máquinas E Implementos Agrícolas.....	58
Irrigação.....	60
Sementes E Mudas.....	62
PROINF.....	64
Subsídio de energia.....	64
Biodigestores.....	65
Acesso À Terra - Crédito Fundiário.....	65
<b>Gestão de Pessoas.....</b>	<b>68</b>
<b>Gestão de Custos.....</b>	<b>74</b>
<b>Outras Ações e Destaques.....</b>	<b>75</b>
➤ Boas Práticas.....	75
➤ Ovinocaprinocultura.....	76
➤ Mel.....	77
➤ Povos e Comunidades Tradicionais.....	80
➤ Modernização da Agricultura Familiar.....	81
➤ Modernização Administrativa.....	82
➤ Infraestrutura Básica dos Municípios.....	83
<b>Supervisão e Controle.....</b>	<b>97</b>
<b>V - Informações Orçamentárias, Financeiras e Contábeis.....</b>	<b>98</b>
Resumo Financeiro e Contábil.....	98
Implementação de Programas da Agricultura Familiar no Piauí.....	104
Convênios e Ações 2023.....	104
PPA Leite.....	104
Central de Comercialização e Distribuição.....	105
Outros Programas.....	105
➤ Fortalecendo a Caprinocultura Leiteira.....	105
➤ Revitalização da Rota do Leite.....	105
➤ Selo da Agricultura Familiar.....	106
<b>VI. Apêndice.....</b>	<b>107</b>



## Lista de Ilustrações

- Figura 1 - Organograma da Estrutura Organizacional e de Governança.
- Figura 2 - Superintendências da SAF-PI em 2023.
- Figura 3 - Lançamento do Programa de Valorização da Agricultura Familiar.
- Figura 4 - Divulgação PAA.
- Figura 5 - Divulgação PAS.
- Figura 6 - Divulgação Garantia Safra.
- Figura 7 - Divulgação Quitanda da Agricultura Familiar.
- Figura 8 - Divulgação Quitanda da Agricultura Familiar.
- Figura 9 - Divulgação Projeto Piauí Sustentável e Inclusivo.
- Figura 10 - Reunião de orientação às entidades da agricultura para participação no edital do PSI.
- Figura 11 - Mapa de área de Atuação do PSI.
- Figura 12 - Consolidado de Informações PAS 2023.
- Figura 13 - Consolidados de Informações PAA 2023.
- Figura 14 - Consolidado de Informações de faturamento da Quitanda Super.
- Figura 15 - Utilização de produtos Da Agricultura Familiar Na Rede Estadual De Educação.
- Figura 16 - II Seminário Piauiense de Agroecologia
- Figura 17 - Consolidados de Informações de Alevinos em 2023.
- Figura 18 - Distribuição de Alevinos no Piauí.
- Figura 19 (A e B) - Distribuição de Alevinos nos TD do Piauí.
- Figura 20 - Rebanhos de Ovinos e Caprinos no Piauí.
- Figura 21 - Consolidados de Informações de mudas de caju em 2023.
- Figura 22 (A e B) - Vendas de produtos nas feiras da agricultura familiar.
- Figura 23 - Consolidados das feiras e quitandas em 2023.
- Figura 24 - Reunião de mobilização para adesão ao projeto Garantia-Safra.
- Figura 25 - Consolidados de Informações de kits de mecanização em 2023.
- Figura 26 (A e B) - Entregas de mecanização agrícola
- Figura 27 - Consolidados de Informações de kits de irrigação em 2023.
- Figura 28 (A, B e C) - Entrega de kits de irrigação.

Figura 29 - Consolidado de Informações de Sementes em 2023.

Figura 30 - Entrega de sementes de feijão e milho para agricultores familiares.

Figura 31 - Agricultora beneficiada com o PNCF.

Figura 32 - Consolidado de Informações do PNCF em 2023..

Figura 35 - Custo Folha de Pagamento 2023.

Figura 36 - Equipe SAF.

Figura 37 - Premiação da Ouvidoria da SAF.

Figura 38 - Intercâmbio técnico de ovinocaprinocultura em Betânia-PI.

Figura 40 - Mapa do valor da produção de mel de abelha no Piauí.

Figura 41 - 2ª Feira do Quilombo da Agricultura Familiar do Itaim.

Figura 42 - Registro de participação de missão chinesa para teste de equipamentos agrícolas para a agricultura familiar

Figura 43 (A e B) - Pavimentação em paralelepípedo na Localidade Tapuia, zona rural do Município de Teresina-PI.

Figura 44 (A e B) - Pavimentação em Paralelepípedo nas Localidades Baixa Grande e Cupins, zona rural do Município de Jurema-PI.

Figura 45 (A e B) - Pavimentação em Paralelepípedo na Comunidade Pequís, zona rural do Município de Pedro II-PI.

Figura 46 (A e B) - Pavimentação em paralelepípedo na Localidade Exú, zona rural do Município de Batalha-PI.

Figura 47 (A e B) - Pavimentação em Paralelepípedo no Assentamento 17 de Abril, zona rural do Município de Teresina-PI.

Figura 48 (A e B) - Reforma e expansão da Sede da Secretaria de Agricultura Familiar, localizada no Município de Teresina-PI.

Figura 49 (A e B) - Construção Abatedouro/Frigorífico na zona rural do Município de Betânia-PI.

Figura 50 - Construção do Centro de Comercialização de Animais na zona rural do Município de Queimada Nova-PI.

Figura 51 (A e B) - Reforma e Ampliação de Mercado Hortifrutigranjeiro no Município de Ipiranga-PI.

Figura 52 (A e B) - Implantação de Sistema de Abastecimento de Água na zona rural do Município de Altos-PI.

Figura 53 (A e B) Implantação de Rede Elétrica no Município de Barra D'Alcântara-PI.

Figura 54 (A e B) Construção de 03 Praças de Eventos na zona rural do Município de Esperantina-PI.

## Lista de Quadros

Quadro 1 - Ações orçamentárias executadas pela SAF

Quadro 2 - Execução Física dos Produtos da SAF

Quadro 3 - Metas e Resultados Faturamento Quitanda

Quadro 4 - Metas e Resultados PAS

Quadro 5 - Metas e Resultados PAA

Quadro 6 - Metas e Resultados Alevinos

Quadro 7 - Metas e Resultados Mudas Frutíferas

Quadro 8 - Metas e Resultados de Kits Distribuídos

Quadro 9 - Metas e Resultados do Subsídio de Energia.

Quadro 10 - Metas e Resultados da Distribuição de Sementes Crioulas.

Quadro 11 - Metas e Resultados da Instalação de Cisternas.

Quadro 12 - Aquisição De Produtos Da Agricultura Familiar Na Rede Estadual De Educação em 2023 (Valores Consolidados Com Base Na Perspectiva De Aquisição).

Quadro 13 - Relação das Atividades Realizadas pela Secretaria de Estado da Agricultura Familiar - SAF com seus Respective Números de Participantes

Quadro 14 - Relatório de Obras pagas em 2023.

Quadro 15 - Relatório de Obras Iniciadas em anos anteriores e pagas em 2023

Quadro 16 - Relatório de reforma e expansão dos prédios da SAF-PI

Quadro 17 - Relatório de Construção de Abatedouro, Centro de Comercialização de Animais e Reforma de Mercado

Quadro 18 - Relatório de Construção de Sistemas de abastecimento de água.

Quadro 19 - Relatório de implantação de rede de energia elétrica

Quadro 20 - Relatório de implantação de praças de eventos

Quadro 21 - Despesas por Unidade Gestora: Empenhadas, Liquidadas e Pagas.

Quadro 22 - Despesas por Território: Empenhadas, Liquidadas e Pagas.

Quadro 23 - Despesas Empenhadas e Pagas por Ação

Quadro 24 - Relação de Execução Financeiro do Programa de Alimentação Saudável - PAS

Quadro 25 - Lista de Gestores e Responsáveis da Secretaria de Estado da Agricultura Familiar

## **Lista de Gráficos**

Gráfico 1 - Quantidade em kg de alimentos distribuídos pelo PAA 2023.

Gráfico 2 - Número de Contratos ao longo de 2023.

Gráfico 3 - Número de participantes por atividade.

Gráfico 4 - Produção em Kg de Mel no Piauí.

Gráfico 5: Despesas por Unidade Gestora: Empenhadas, Liquidadas e Pagas

Gráfico 6: Despesas por Território: Empenhadas, Liquidadas e Pagas

Gráfico 7 - Relação de Execução Financeiro do Programa de Alimentação Saudável -

## I - Mensagem do Dirigente Máximo da Unidade

Este relatório apresenta uma visão abrangente das atividades e dos resultados da Secretaria de Estado da Agricultura Familiar (SAF), destacando as ações realizadas no exercício e seu alinhamento com os objetivos estratégicos e as diretrizes governamentais. Ele é iniciado pela mensagem do dirigente máximo da unidade, onde são enfatizados os principais compromissos e desafios enfrentados ao longo do ano. Os destaques de gestão resumem os principais resultados obtidos em relação às prioridades estratégicas, enquanto a declaração de responsabilidade assegura a integridade e precisão das informações apresentadas.



Na seção de Visão Geral Organizacional e Ambiente Externo, são abordadas informações essenciais sobre a SAF, incluindo sua identificação, as normas direcionadoras que orientam suas atividades, a estrutura organizacional e de governança, e os conselhos ou comitês relevantes. Além disso, o relatório descreve os planos, programas e ações orçamentárias, detalhando seus objetivos, metas e resultados.

Por fim, a seção de Governança, Riscos e Resultados detalha os objetivos estratégicos da unidade, vinculando-os à missão da Secretaria e aos planos governamentais. A gestão de riscos identifica os principais riscos enfrentados e as medidas de mitigação adotadas, enquanto o



desempenho nas áreas de atuação é resumido com base na relevância e materialidade. A supervisão e o controle são descritos com destaque para as ações de transparência e economicidade. O relatório é concluído com uma visão sobre as informações orçamentárias, financeiras e contábeis, incluindo um resumo da situação financeira e contábil atual, comparado ao exercício anterior.

Destacamos nosso compromisso com três grandes eixos prioritários. O primeiro é o fortalecimento da Agricultura Familiar e o Alinhamento Institucional. Nesse contexto, a SAF aproveitará a sinergia entre os governos estadual e federal para apoiar a produção de pequenos empreendedores e agricultores familiares. A ênfase estará em promover a segurança alimentar, aumentar a renda e adaptar práticas agrícolas às mudanças climáticas, com especial destaque para o Projeto Piauí Sustentável e Inclusivo (PSI).

O segundo eixo é a Regularização Fundiária e Gestão Ambiental. O Projeto Pilares do Crescimento e da Inclusão Social II, em parceria com o Banco Mundial, dará atenção à regularização fundiária, garantindo a titulação de terras para agricultores e comunidades tradicionais. O projeto também fará investimentos importantes em gestão ambiental, incluindo ações de prevenção a queimadas, gestão de recursos hídricos e regularização ambiental nos assentamentos.

O terceiro eixo envolve o Desenvolvimento Territorial e a Comercialização. A SAF foca em um planejamento territorial que leva em consideração as características de cada região, democratizando o acesso a programas e recursos. Nesse eixo, a SAF, por meio da Superintendência de Comercialização, Agroindustrialização e Inovação (SCAI), foca na comercialização da produção dos agricultores familiares. Esse setor tem como objetivo apoiar a agroindustrialização, o processamento de alimentos e a formação de parcerias com instituições públicas e privadas, visando

aumentar a renda dos agricultores familiares por meio de incentivos que ampliem sua participação nos mercados.

Encerramos com a certeza de que, por meio de trabalho árduo, dedicação e compromisso, iremos fortalecer ainda mais a agricultura familiar no Piauí. Contamos com o apoio de todos para seguir nesse caminho de desenvolvimento sustentável, inclusão social e valorização dos pequenos produtores. Estamos determinados a construir um futuro mais próspero para as famílias do campo, promovendo ações que impactem positivamente a qualidade de vida e assegurem um legado de crescimento para as próximas gerações.



**Rejane Tavares da Silva**

Secretária de Estado da Agricultura Familiar

## **Resumo Executivo**

Este documento detalha a identidade da SAF, suas normas, estrutura organizacional e de governança. Apresentamos, ainda, um panorama das políticas, planos, programas e ações orçamentárias vinculados ao Plano Plurianual, bem como os principais processos de trabalho e produtos da SAF. Por fim, realizamos uma análise do contexto externo e seu impacto nas atividades da SAF ao longo de 2023.

A Secretaria da Agricultura Familiar (SAF) tem como missão promover o desenvolvimento sustentável do meio rural piauiense, com foco no fortalecimento da agricultura familiar. Para isso, a SAF coordena diversas ações, como a distribuição de sementes, mudas e equipamentos agrícolas de qualidade, a organização de projetos territoriais que integram produção, beneficiamento e comercialização, o incentivo à agroindustrialização e à inovação tecnológica, além de fortalecer as organizações de agricultores familiares. Através dessas ações, a SAF contribui para o aumento da produção, a melhoria da renda dos agricultores e a garantia da segurança alimentar da população.

## **Destaques de Gestão**

Os programas da Secretaria de Estado da Agricultura Familiar do Piauí têm demonstrado um impacto significativo no desenvolvimento do estado, impulsionando a produção de alimentos, gerando renda e contribuindo para a segurança alimentar da população. No ano de 2023, os resultados alcançados são motivo de celebração e demonstram a eficácia das políticas públicas implementadas.

O Programa de Aquisição de Alimentos (PAA), por exemplo, beneficiou diretamente 815 agricultores e mais de 79 mil famílias piauienses. Através deste programa, foram distribuídas 1.193 toneladas de alimentos, o que representa um investimento de R\$5.148.598,36. Essa ação não apenas garante o acesso a alimentos saudáveis e nutritivos para a

população, mas também fortalece a economia local, incentivando a produção agrícola familiar.

Outro programa da Secretaria, o PAS, desempenha um papel fundamental na aquisição de alimentos produzidos por agricultores familiares e na sua distribuição para instituições como escolas, entidades não governamentais e sindicatos. Em 2023, o programa alcançou números expressivos, beneficiando diretamente 1.360 agricultores e mais de 49 mil famílias. Foram distribuídas 580 toneladas de alimentos, representando um investimento de R\$5.685.132,03.

Essa iniciativa fortalece toda a cadeia produtiva local, desde o pequeno produtor até o consumidor final, garantindo alimentos mais saudáveis e frescos. Além disso, a abrangência do programa, que atendeu a 90 instituições, demonstra o compromisso da Secretaria em promover a inclusão social e o desenvolvimento sustentável em todas as regiões do estado.

Ao priorizar a aquisição de alimentos frescos e de qualidade, produzidos por agricultores familiares, o PAS contribui para a promoção de hábitos alimentares saudáveis na população, reduzindo o consumo de alimentos ultraprocessados e incentivando o consumo de produtos locais.

Os dados apresentados demonstram o sucesso da gestão da Secretaria de Estado da Agricultura Familiar do Piauí, que tem trabalhado de forma integrada para fortalecer a agricultura familiar, promover a segurança alimentar e nutricional e contribuir para o desenvolvimento sustentável do estado. Os resultados alcançados são um reflexo do compromisso do governo em investir na agricultura familiar e em melhorar a qualidade de vida da população rural.

## **Declaração de Responsabilidade**

Declaro, para todos os fins de direito, que as informações contidas neste relatório de gestão refletem de forma fiel e precisa as ações, resultados e impactos das atividades desenvolvidas pela Secretaria de Estado da Agricultura Familiar do Piauí no ano de 2023.

As ações, projetos e programas aqui descritos foram executados em conformidade com as leis, normas e regulamentos vigentes, e os recursos financeiros foram aplicados de acordo com os orçamentos aprovados.

As informações apresentadas servem como base para a tomada de decisões estratégicas que visam otimizar a utilização dos recursos públicos e promover a participação da sociedade na gestão das políticas públicas para fortalecer a confiança da sociedade na gestão pública e para construir um futuro mais justo e equitativo para todos.



## II - Visão Geral Organizacional e Ambiente Externo

### Identificação das UPCs

Secretaria de Estado da Agricultura Familiar - SAF

Rua. João Cabral, 2319 CEP 64002-224 Teresina – PI

Assessoria de Gabinete:

(86) 98876-4346

Assessoria de Comunicação:

(86) 98854-4456

### Normas Direcionadoras

A Secretaria de Estado da Agricultura Familiar (SAF), no âmbito das suas atribuições, conforme a legislação de criação nº 7.211 de 22/04/2019 e demais normas correlacionadas por Decreto Estaduais, Leis Federais, Resoluções e Instrução Normativa – TCE, para compor esse Relatório de Gestão, informa as principais legislações que norteiam ações e programas, cumprindo os requisitos e as condições estabelecidos e a necessária observância aos princípios da legalidade, impessoalidade, moralidade, publicidade, eficiência e primazia do interesse público:

- Decreto Estadual nº 22.307, de 08 de agosto de 2023 – Regulamenta a Lei nº 7.480, de 18 de janeiro de 2021, que institui a Política Estadual de Compras Governamentais da Agricultura Familiar e Economia Solidária no Estado do Piauí;
- Lei 8.666/1993 – Institui normas para licitações e contratos da Administração Pública e dá outras providências. [\(Revogado pela Lei nº 14.133 de 2021\)](#);
- Lei 14.133/2021 – Lei de Licitações e Contratos Administrativos;



- Lei do MROSC (Lei nº 13.019/2014) – Piauí Sustentável e Inclusivo – PSI - PROGERE III;
- Lei 161/12/2023 – Institui a Política Estadual de Agroecologia e Produção Orgânica (PEAPO);
- Lei Federal nº 13.019/2014 – Estabelece o regime jurídico das parcerias entre a administração pública e as organizações da sociedade civil;
- Decreto nº 11.802/2023 – Regulamenta o Programa de Aquisição de Alimentos (PAA), instituído pela Lei nº 14.628, de 20 de julho de 2023;
- Lei nº 10.420/2002 – Garantia Safra;
- Lei nº 8.006/2023 – Crédito Fundiário;
- Lei nº 7.211/2019 – Criação da SAF;
- Decreto Estadual nº 17.083/2017 – Regulamenta a Lei Federal nº 13.019/2014, estabelecendo regras e procedimentos para parcerias entre a administração pública estadual e organizações da sociedade civil;
- Lei nº 10.520/2002 – Institui, no âmbito da União, Estados, Distrito Federal e Municípios, nos termos do art. 37, inciso XXI, da Constituição Federal, modalidade de licitação denominada pregão, para aquisição de bens e serviços comuns, e dá outras providências;
- Decreto Estadual nº 15.093/2013 – Que estabelece procedimentos para o acompanhamento dos contratos firmados por órgãos e entidades estaduais;
- Decreto nº 8.200/2023 – Trata de obras de pavimentação asfáltica;
- Decreto nº 23.404/2024 – Encerramento do exercício financeiro 2024;
- Resolução nº 004/2024 CGFR – Estabelece o programa de revisão de gastos no âmbito da Administração no exercício 2024/2025;
- Decreto nº 17.526/2017 – Reestrutura o sistema de Controle Interno do Poder Executivo Estadual;

- Decreto nº 21.910/2023 – Marco temporal da Lei 14.133/2021;
- Decreto nº 20.890/2022 – Trata de concessões de diárias de colaboradores do âmbito da Administração Pública;
- Decreto nº 15.093/2013 – Estabelece diretrizes para os fiscais de contratos;
- Instrução Normativa nº 01/2022 – TCE/PI;
- Decreto Estadual nº 22.023/2023 – Implanta o Sistema Integrado de Gestão de Repasses - SIGRP no Piauí;
- Decreto nº 21.872/2023 – Trata das transferências voluntárias da União para o Estado;
- Instrução Normativa SEPLAN 01/2009 – Estabelece as normas, diretrizes e procedimentos para a celebração de convênios;
- Decreto Estadual nº 13.860/2009 – Implanta o Sistema de Gestão de Convênios (SISCON) no Piauí;
- Resolução CGFR nº 003/2020 – Define as listas de verificação e fluxos necessários para instruir os processos de despesas dos órgãos do Estado;
- DECRETO Nº 21.909/2023 – Dispõe sobre a coordenação e a execução de obras públicas e serviços de engenharia necessários ao desenvolvimento do Estado, por órgãos e entidades com capacidade técnica e operacional;
- Lei Federal nº 12.873/2013 – Chamamento Público;
- Decreto nº 21.938/2023 – Regulamenta os arts. 82 a 86 da Lei nº 14.133, de 1º de abril de 2021, para dispor sobre o procedimento auxiliar do Sistema de Registro de Preços;
- Lei nº 7.884/2022 - Lei de Organização Administrativa do Estado do Piauí;

## Estrutura Organizacional e Governança

Figura 1 - Organograma da Estrutura Organizacional e de Governança.

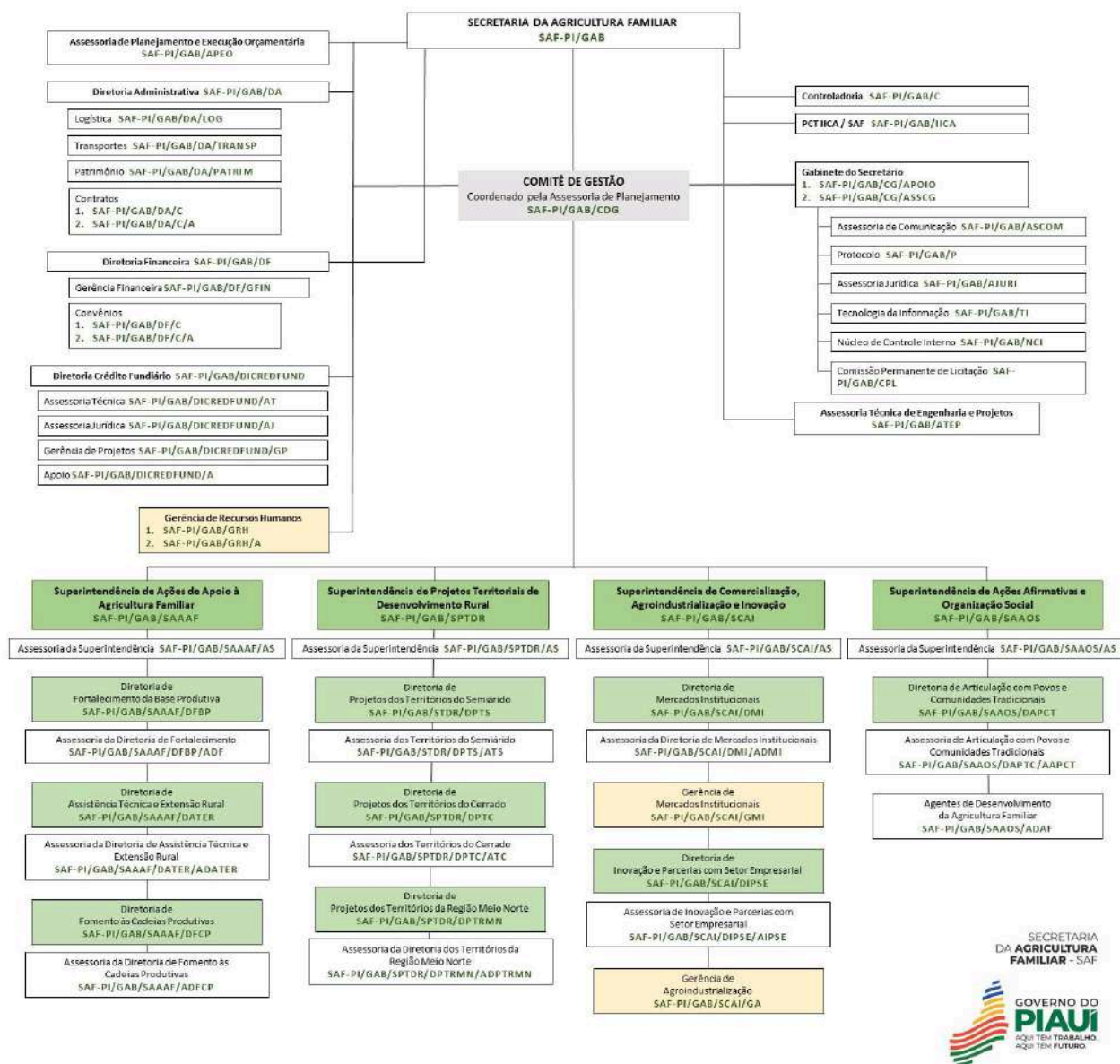

O organograma da Secretaria da Agricultura Familiar do Piauí (SAF) delinea uma estrutura robusta e organizada, com o objetivo principal de fortalecer a agricultura familiar no estado. A organização hierárquica da SAF reflete a complexidade das políticas públicas direcionadas ao setor, englobando desde o planejamento estratégico até a execução de ações no campo.

No topo da estrutura, o Comitê de Gestão exerce um papel fundamental na definição das diretrizes e estratégias da SAF. Composto por representantes de diversas áreas, esse comitê garante uma visão abrangente das necessidades e desafios da agricultura familiar no estado.

O Gabinete da Secretária atua como órgão de assessoria direta à secretaria, coordenando as atividades da secretaria e garantindo a articulação com outros órgãos governamentais e instituições parceiras.

A SAF demonstra um forte compromisso com o desenvolvimento da agricultura familiar, buscando melhorar a qualidade de vida dos agricultores e aumentar a produção de alimentos saudáveis. A existência da Superintendência de Projetos Territoriais e Desenvolvimento Rural indica uma abordagem territorializada das políticas públicas, considerando as especificidades de cada região do estado. A SAF mantém uma ampla rede de parceiros, o que demonstra a importância da articulação institucional para o sucesso das suas ações.

A execução das políticas públicas da SAF é realizada pelas superintendências, divididas em quatro grandes áreas:

Figura 2 - Superintendências da SAF-PI em 2023.





## **1. Superintendência de Ações de Apoio à Agricultura Familiar**

A Superintendência de Ações de Apoio à Agricultura Familiar (SAAAF) tem as seguintes atribuições e funções:

- Consolidar os processos produtivos da agricultura familiar;
- fortalecer as cadeias produtivas da agricultura familiar;
- promover o fortalecimento da base produtiva da agricultura familiar;
- fomentar programas para a segurança alimentar, nutricional e produtiva;
- estabelecer parcerias estratégicas para o fortalecimento dos processos de produção e beneficiamento dos produtos da agricultura familiar;
- fomentar a infraestrutura social e produtiva da agricultura familiar com a adoção de tecnologias renováveis e sociais;
- viabilizar a Assistência Técnica e a extensão rural;
- incentivar a produção agroecológica.

## **2. Superintendência de Projetos Territoriais e Desenvolvimento Rural**

A Superintendência de Projetos Territoriais e Desenvolvimento Rural (SPTDR) tem as seguintes atribuições e funções:

- Fortalecer as políticas de desenvolvimento territorial implementadas pelo governo do estado;
- implantar infraestrutura produtiva de desenvolvimento territorial rural;
- executar os projetos territoriais estratégicos, dentre os quais, PSI, PROGERE, Pilares II, Rota das Emoções;
- qualificar as demandas de investimento rural nos territórios de desenvolvimento.

### **3. Superintendência de Comercialização, Agroindustrialização e Inovação**

A Superintendência de Comercialização, Agroindustrialização e Inovação (SCAI) tem as seguintes atribuições e funções:

- Promover a inserção da agricultura familiar nos mercados;
- estabelecer parcerias estratégicas para o fortalecimento dos processos de comercialização dos produtos da agricultura familiar;
- executar os programas de comercialização e inovação da agricultura familiar;
- estabelecer parcerias com os setores empresariais para comercialização e inovação da agricultura familiar;
- construir mecanismos para viabilizar a comercialização dos produtos da agricultura familiar;
- fomentar o acesso da agricultura familiar às tecnologias inovadoras e sustentáveis.

### **4. Superintendência de Ações Afirmativas e Organização Social**

A Superintendência de Ações Afirmativas e Organização Social (SAAOS) tem as seguintes atribuições e funções:

- Contribuir no desenvolvimento de capacidades organizativas e de gestão de empreendimentos da agricultura familiar;
- apoiar e articular políticas públicas que fortaleçam o protagonismo de mulheres, jovens e coletivos sociais;
- apoiar e articular processos de mediação dos conflitos na área da agricultura familiar;
- apoiar estratégias de economia solidária no Piauí;
- ampliar o diálogo e a articulação com os movimentos sociais do campo, das águas e das florestas;
- articular a assistência técnica e extensão rural.

## Políticas e Programas Governamentais

Descrição de planos, programas e ações orçamentárias, com objetivos, metas e resultados.

Quadro 1 - Ações orçamentárias executadas pela SAF.

<b>Código da Ação</b>	<b>Nome da Ação</b>	<b>Meta Financeira</b>
1958	Potencialização Dos Mercados Institucionais Existentes E Viabilização De Novas Oportunidades De Comercialização Dos Produtos Da Agricultura Familiar	R\$19.429.494,00
1993	Fortalecimento Dos Arranjos Produtivos Agropecuário De Sociobiodiversidade	R\$2.012.361,00
1995	Fortalecimento Da Segurança Hídrica	R\$1.327.732,00
3008	Viva O Semiárido	R\$1.043.062,00
3027	Fomento Aos Sistemas De Produção Familiar	R\$59.582.488,00
3082	Fortalecimento Das Organizações Sociais E Articulação Das Instituições Governamentais E Não Governamentais	R\$900.000,00
3087	Implantação De Infraestrutura Básica Nos Municípios	R\$7.875.193,00
3102	Geração De Emprego E Renda	R\$73.903,00
3107	Estruturação De Projetos Estratégicos	R\$1.367.157,00
3150	Execução Do Programa Garantia Safra	R\$9.233.425,00
4083	Execução Do Programa Crédito Fundiário	R\$2.360.000,00

Quadro 2 - Execução Física dos Produtos da SAF.

<b>Código da Ação</b>	<b>Nome da Ação</b>	<b>Execução Física</b>
1958	Potencialização Dos Mercados Institucionais Existentes E Viabilização De Novas Oportunidades De Comercialização Dos Produtos Da Agricultura Familiar	57,14%
1993	Fortalecimento Dos Arranjos Produtivos Agropecuário De Sociobiodiversidade	6,25%
1995	Fortalecimento Da Segurança Hídrica	20%
3008	Viva O Semiárido	11,11%
3027	Fomento Aos Sistemas De Produção Familiar	58,33%
3082	Fortalecimento Das Organizações Sociais E Articulação Das Instituições Governamentais E Não Governamentais	50%
3087	Implantação De Infraestrutura Básica Nos Municípios	50%
3102	Geração De Emprego E Renda	0%
3107	Estruturação De Projetos Estratégicos	0%
3150	Execução Do Programa Garantia Safra	100%
4083	Execução Do Programa Crédito Fundiário	50%

Um dos projetos mais bem executados é o Potencialização dos Mercados Institucionais, que atingiu 57,14% de suas metas, demonstrando um progresso significativo na comercialização de produtos da agricultura familiar. Da mesma forma, o Fomento aos Sistemas de Produção Familiar,

com 58,33% de execução, reflete o apoio contínuo aos pequenos agricultores, ajudando-os a aumentar sua produção e competitividade.

Alguns projetos enfrentaram dificuldades. A Geração de Emprego e Renda e a Estruturação de Projetos Estratégicos não registraram avanços, no entanto, as atividades preparatórias para a execução dos produtos já estão em andamento. Outros projetos, como o Fortalecimento da Segurança Hídrica, que visa melhorar o acesso à água em áreas rurais, e o programa Viva o Semiárido, tiveram execuções mais modestas, com 20% e 11,11%, respectivamente.

Por outro lado, o Programa Garantia Safra foi um destaque positivo, atingindo 100% de execução, assegurando suporte financeiro completo aos agricultores afetados por eventos climáticos adversos. O Crédito Fundiário, que facilita o acesso à terra para trabalhadores rurais, também registrou avanços importantes, com 50% de execução.

### ➤ Programa de Valorização da Agricultura Familiar

Figura 3 - Lançamento do Programa de Valorização da Agricultura Familiar.





O Governo do Piauí, por meio da Secretaria de Estado da Agricultura Familiar (SAF), lançou o Programa de Valorização da Agricultura Familiar, com o objetivo de modernizar e dinamizar o trabalho no campo. O programa busca unir investimento, inovação e tecnologia para proporcionar mais renda e independência econômica aos agricultores familiares.

Programas como o Programa de Alimentação Saudável (PAS), o Programa de Aquisição de Alimentos (PAA), e o Programa Nacional de Alimentação Escolar (PNAE) serão fundamentais para a comercialização dos produtos da agricultura familiar. A meta é que 30% da merenda escolar seja proveniente desse segmento. A secretária da SAF, Rejane Tavares, destacou a importância de garantir compradores institucionais e estabelecer parcerias com o setor privado para beneficiar e estruturar a produção.

Mais Informações:



<https://portal.pi.gov.br/saf/2023/05/04/governo-do-piaui-lanca-atraves-da-saf-programa-de-valorizacao-da-agricultura-familiar/>

## Principais Processos e Produtos

### ➤ Programa de Aquisição de Alimentos - PAA

O Programa de Aquisição de Alimentos (PAA) tem como objetivo incentivar a agricultura familiar por meio da compra de produtos agropecuários e sua distribuição para pessoas em situação de insegurança alimentar, além de formar estoques estratégicos. No Piauí, o programa é conhecido como Compra Direta da Agricultura Familiar e faz parte do Programa Fome Zero, sendo realizado em parceria entre o Governo Federal e o Governo do Estado, por meio da Secretaria de Desenvolvimento Rural. Suas duas principais finalidades são promover o acesso à alimentação e fortalecer a produção da agricultura familiar.

Figura 4 - Divulgação PAA.



O PAA adquire alimentos produzidos por agricultores familiares, sem necessidade de licitação, e os destina a pessoas em vulnerabilidade alimentar e nutricional, bem como às instituições socioassistenciais, como CRAS, creches, APAEs, lojas e restaurantes populares. Os fornecedores beneficiados pelo programa incluem agricultores familiares, assentados da

reforma agrária, silvicultores, aquicultores, extrativistas, pescadores artesanais, indígenas e membros de comunidades tradicionais, como quilombolas, que podem vender até R\$6.500 por agricultor.

O controle social do Programa de Aquisição de Alimentos (PAA) é assegurado pelos Conselhos de Segurança Alimentar e Nutricional (CONSEA) e pelos Conselhos Municipais de Desenvolvimento Rural Sustentável (CMDRS). Estas entidades monitoram a execução do programa, garantindo que os alimentos adquiridos cheguem às pessoas em situação de insegurança alimentar e que os agricultores familiares beneficiários recebam o devido apoio. Desta forma, o programa assegura tanto a inclusão produtiva dos pequenos agricultores quanto o acesso à alimentação para os cidadãos mais vulneráveis.

Mais Informações:

<https://portal.pi.gov.br/saf/programa-de-aquisicao-de-alimentos/>



### ➤ Programa de Alimentação Saudável - PAS

O Programa de Alimentação Saudável (PAS) do Piauí representa uma importante iniciativa para o fortalecimento da agricultura familiar e a garantia da segurança alimentar da população. Através da compra direta de alimentos produzidos por agricultores familiares, o programa injeta recursos na economia local, gerando renda e incentivando a produção de alimentos saudáveis. Paralelamente, a doação desses alimentos para famílias em situação de vulnerabilidade social contribui para a melhoria da qualidade de vida dessas pessoas, garantindo o acesso a uma alimentação nutritiva e diversificada.

Figura 5 - Divulgação PAS.



O PAS atua como uma ponte entre a produção e o consumo, conectando os agricultores familiares aos consumidores mais necessitados. Ao adquirir os produtos diretamente dos agricultores, o programa elimina intermediários, garantindo que uma maior parcela do valor da produção seja destinada aos produtores. Além disso, a doação simultânea dos alimentos adquiridos fortalece as redes de assistência social, que desempenham um papel fundamental na distribuição desses alimentos para as famílias beneficiárias.

Ao fortalecer a agricultura familiar e garantir o acesso à alimentação para todos, o PAS contribui para a construção de um sistema alimentar mais justo e sustentável. O programa demonstra que é possível conciliar o desenvolvimento econômico com a promoção da justiça social e da segurança alimentar, contribuindo para a melhoria da qualidade de vida da população piauiense.

Mais Informações:



<https://portal.pi.gov.br/saf/programa-de-alimentacao-saudavel/>



## ➤ Garantia Safra

O programa Garantia-Safra é uma iniciativa do Pronaf que visa apoiar agricultores familiares em municípios que enfrentam regularmente perdas de safra devido à seca ou ao excesso de chuvas. O programa oferece um benefício financeiro aos agricultores que aderirem desde que suas produções tenham uma perda mínima de 50% em culturas como feijão, milho, arroz, mandioca, algodão ou outras definidas pelo órgão gestor do Fundo Garantia-Safra.

Figura 6 - Divulgação Garantia Safra.



Os agricultores que desejam participar precisam atender a critérios como possuir renda familiar mensal de até 1,5 salários mínimos, efetuar a adesão antes do plantio e não ter área superior a quatro módulos fiscais, sendo uma área plantada mínima de 0,6 hectares.

A seleção dos participantes é realizada de forma eletrônica, por meio de um sistema de gerenciamento do Garantia-Safra, que classifica os inscritos com base em critérios definidos. A lista de selecionados é, então, revisada e homologada pelo Conselho Municipal de Desenvolvimento Rural Sustentável (CMDRS), que verifica se os agricultores listados cumprem os



requisitos de participação e se as informações fornecidas estão corretas, garantindo que apenas os agricultores familiares participem.

 Mais Informações: <https://portal.pi.gov.br/saf/garantia-safra/>

### ➤ Quitanda da Agricultura Familiar

A Quitanda da Agricultura Familiar é um projeto desenvolvido pela Secretaria de Estado da Agricultura Familiar (SAF), que promove a comercialização de produtos das associações e cooperativas de agricultores familiares. O objetivo é oferecer um espaço para a venda direta ao consumidor, fortalecendo a renda dos pequenos produtores rurais.

Figura 7 - Divulgação Quitanda da Agricultura Familiar.



Atualmente, o projeto conta com uma programação regular. A Feirinha Verde da UFPI acontece quinzenalmente aos domingos no campus da Universidade Federal do Piauí, reunindo entre 15 e 20 grupos de produção. Além disso, a Quitanda nos Condomínios ocorre aos sábados em diversos condomínios da Zona Leste de Teresina, com a participação de 3 a 5 coletivos de produtores por local.

Outro destaque é a Quitanda Super, uma parceria com a rede de supermercados Carvalho Super, que disponibiliza produtos da agricultura familiar na loja localizada na Avenida Homero Castelo Branco, no bairro Ininga. Há também a Quitanda na TV Clube, uma colaboração com a emissora que permite a comercialização dos produtos da agricultura familiar, ampliando o alcance do projeto.

Mais Informações:

<https://portal.pi.gov.br/saf/quitanda-da-agricultura-familiar/>



## ➤ Crédito Fundiário

Figura 8 - Divulgação Quitanda da Agricultura Familiar.



O Nacional de Crédito Fundiário (PNCF), criado em 2002, visa combater a pobreza rural no Brasil, oferecendo crédito para que famílias de agricultores adquiram terras e invistam em infraestrutura. Esse programa já beneficiou mais de 100 mil famílias em todo o país, complementando as ações da reforma agrária e fortalecendo a agricultura familiar. No Piauí, o



PNCF atua em 12 territórios, beneficiando quase 20 mil famílias e promovendo o desenvolvimento rural por meio do acesso à terra e incentivo à produção. O programa oferece taxas de juros atrativas e condições especiais de pagamento, contribuindo para a geração de emprego e renda nas áreas rurais.

Ao fornecer recursos para infraestrutura e assistência técnica, o programa impulsiona o desenvolvimento de atividades produtivas nas propriedades, aumentando a renda das famílias rurais e contribuindo para a segurança alimentar. Além disso, o PNCF fortalece a organização dos agricultores familiares, promovendo a cooperação e a troca de conhecimentos, e estimula a preservação do meio ambiente por meio de práticas agrícolas sustentáveis.

Mais Informações:

<https://portal.pi.gov.br/saf/credito-fundiario/>



#### ➤ Projeto Piauí Sustentável e Inclusivo - PSI

Figura 9 - Divulgação Projeto Piauí Sustentável e Inclusivo.



O PSI resulta de um acordo de empréstimo em parceria com o Fundo Internacional para o Desenvolvimento da Agricultura (FIDA) e o Banco Interamericano de Desenvolvimento (BID) e será executado em 138 municípios, contemplando 7 Territórios de Desenvolvimento: Sambito, Canindé, Guaribas, Serra da Capivara, Itaim, Vale dos Rios Piauí e Itaueiras e Entre Rios.

O projeto está estruturado em três eixos: segurança hídrica e saneamento rural, adaptação às mudanças climáticas e recuperação ambiental, capacitação e inovação tecnológica para áreas rurais. Essas ações buscam aumentar a disponibilidade de água, promover a recuperação ambiental e fortalecer as cooperativas locais. Com financiamento de US\$147,5 milhões, sendo US\$118 milhões de empréstimos do BID e FIDA, e US\$29,5 milhões em recursos estaduais, o PSI será executado pela Secretaria de Agricultura Familiar, sob a cooperação da Secretaria de Planejamento, em parceria com outras instituições regionais. O projeto terá duração de seis anos, a partir de 2024.

Figura 10 - Reunião de orientação às entidades da agricultura para participação no edital do PSI.



Figura 11 - Mapa de área de Atuação do PSI.

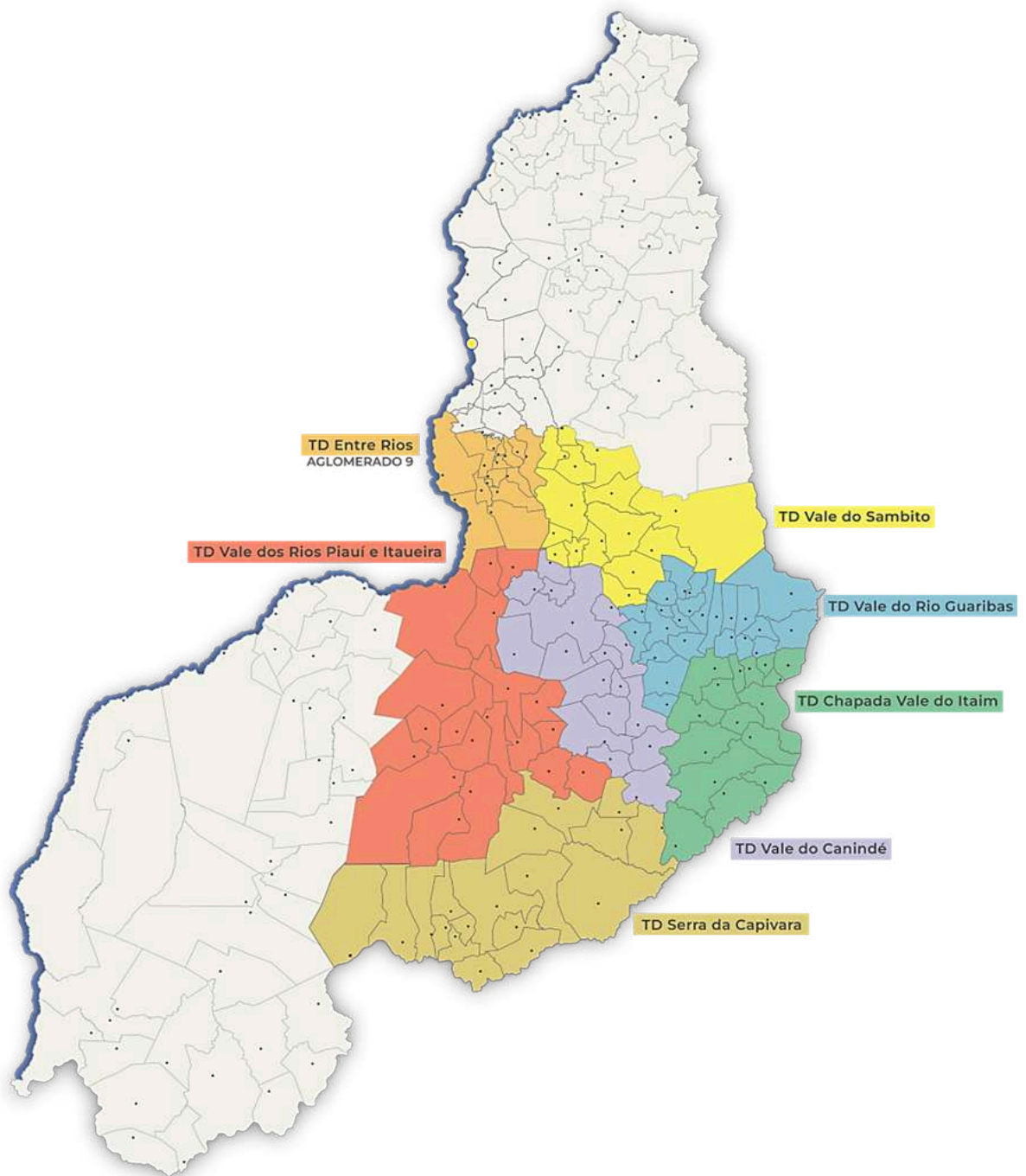

Mais Informações:



<https://www.seplan.pi.gov.br/projetos/piaui-sustentavel-inclusivo-psi/>

<https://portal.pi.gov.br/saf/2024/07/30/saf-apresenta-orientacoes-a-entidades-da-agricultura-para-participacao-no-edital-do-psi/>



### **III - Governança, Riscos e Resultados**

#### Planejamento e Objetivos Estratégicos

##### **Missão**

Promover o Desenvolvimento Rural Sustentável e Solidário, através do fortalecimento da Agricultura Familiar, visando o aumento da produção agrícola no Piauí, a sustentabilidade ambiental e a melhoria da qualidade de vida, da segurança e da soberania alimentar no campo.

##### **Visão**

Ser referência na promoção do desenvolvimento rural sustentável e solidário, impulsionando a agricultura familiar no Piauí e assegurando a qualidade de vida, segurança e soberania alimentar das comunidades rurais.

##### **Valores**

1. Sustentabilidade Ambiental: Compromisso com práticas que respeitem e preservem o meio ambiente, garantindo que o desenvolvimento agrícola seja equilibrado com a conservação dos recursos naturais para as futuras gerações.
2. Inclusão e Solidariedade: Valorização da diversidade e promoção da equidade no campo, com foco na inclusão de grupos vulneráveis e fortalecimento das relações comunitárias.
3. Inovação e Eficiência: Busca contínua por tecnologias e métodos inovadores que aumentem a produtividade e o impacto social das atividades rurais, otimizando o uso de recursos e promovendo a melhoria contínua.
4. Respeito e Valorização do Conhecimento Local: Reconhecimento e respeito pelas práticas e saberes tradicionais dos agricultores



familiares, promovendo uma integração entre o conhecimento local e as tecnologias modernas.

5. Compromisso com a Qualidade de Vida: Orientação para ações que visem não só o aumento da produção, mas também a melhoria das condições de vida das famílias no campo, com acesso a direitos básicos e segurança alimentar.
6. Transparência e Ética: Atuação pautada na transparência, responsabilidade e ética em todas as ações, garantindo a confiança dos agricultores e da sociedade.

### **Objetivos Estratégicos, Indicadores, Metas e Resultados Alcançados**

Os indicadores são métricas quantitativas ou qualitativas que representam um aspecto específico da realidade, permitindo comparar situações ao longo do tempo ou entre diferentes grupos. No âmbito das políticas públicas para a agricultura familiar, os indicadores são utilizados para medir o impacto das ações implementadas, a eficiência dos recursos empregados e o alcance dos objetivos estratégicos. Enquanto que as metas e os resultados são elementos essenciais para a avaliação do desempenho das políticas públicas para a agricultura familiar.

1. Incentivar e fortalecer a economia solidária, cooperativismo e associativismo.

Esse objetivo busca fomentar a união e colaboração entre pequenos agricultores e trabalhadores rurais, promovendo um modelo econômico inclusivo e participativo. Através do cooperativismo e do associativismo, a secretaria visa fortalecer as redes de produção e comercialização, promovendo melhores condições de negociação e inserção nos mercados locais e regionais.

## Indicador: Faturamento Quitanda

### Metas e Resultados:

Quadro 3 - Metas e Resultados Faturamento Quitanda.

Ano	Meta Planejada (R\$)	Meta Alcançada (R\$)	Percentual Alcançado (%)
2023	360.000,00	373.000,00	103,06%

No ano de 2023, a quitanda superou a meta de faturamento estabelecida, atingindo um valor total de R\$373.000,00, o que representa um aumento de 3,6% em relação à meta inicial de R\$360.000,00. Esse resultado positivo indica um desempenho superior ao esperado, demonstrando a eficácia das estratégias implementadas para impulsionar as vendas.

### 2. Ampliar os investimentos nos programas de comercialização e agregação de valor aos produtos da agricultura familiar.

Alinhado à missão de aumentar a produção e a qualidade dos produtos agrícolas, este objetivo foca em proporcionar aos agricultores familiares acesso a programas que agreguem valor aos seus produtos, de modo a contribuir para elevação de renda dos agricultores familiares.

## Indicador 1: PAS - Número de Famílias Beneficiadas

### Metas e Resultados:

Quadro 4 - Metas e Resultados PAS.

Ano	Meta Planejada	Meta Alcançada	Percentual Alcançado
2023	50.000	59.000	118%

O Programa de Aquisição de Alimentos (PAS) superou significativamente a meta estabelecida para o ano de 2023, beneficiando 59.000 famílias, o que representa um aumento de 18% em relação à meta inicial de 50.000 famílias.

## Indicador 2: PAA - Número de Famílias Beneficiadas

### Metas e Resultados:

Quadro 5 - Metas e Resultados PAA

Ano	Meta Planejada	Meta Alcançada	Percentual Alcançado
2023	70.000	80.000	114,29%

O Programa de Aquisição de Alimentos para Doação (PAA) também apresentou resultados superiores aos esperados, beneficiando 80.000 famílias, o que corresponde a um aumento de 14,29% em relação à meta inicial de 70.000 famílias.

### 3. Fortalecer as cadeias produtivas prioritárias (mel, caju, ovinocaprinos, peixes, frutas, bovinos, aves, grãos e outras).

Este objetivo visa o desenvolvimento de cadeias produtivas estratégicas para a agricultura familiar no Piauí, com foco em produtos que já possuem potencial consolidado ou emergente. O fortalecimento dessas cadeias contribui para o desenvolvimento sustentável e para a diversificação econômica no campo, promovendo tanto a segurança alimentar quanto a geração de renda.

## Indicador 1: Alevinos - Quantidade de Milhares Distribuídos

### Metas e Resultados:

Quadro 6 - Metas e Resultados Alevinos.

Ano	Meta Planejada (milhares)	Meta Alcançada (milhares)	Percentual Alcançado (%)
2023	2.000	2.352	117,60%

A distribuição de alevinos superou a meta estabelecida em 17,6%, totalizando 2.352 mil unidades distribuídas.

## Indicador 2: Mudas Frutíferas - Quantidade Distribuídas

### Metas e Resultados

Quadro 7 - Metas e Resultados Mudas Frutíferas.

Ano	Meta Planejada	Meta Alcançada	Percentual Alcançado (%)
2023	300.000	316.000	105,30%

A distribuição de mudas frutíferas também superou a meta, com um total de 316.000 mudas distribuídas, representando um aumento de 5,3% em relação à meta inicial.

## Indicador 3: Kits de Irrigação - Quantidade Distribuídos

### Metas e Resultados

Quadro 8 - Metas e Resultados de Kits Distribuídos

Ano	Meta Planejada	Meta Alcançada	Percentual Alcançado (%)
2023	1.900	1.968	103,60%

A distribuição de kits de irrigação também superou a meta, com um total de 1.968 kits distribuídos, representando um aumento de 3,6% em relação à meta inicial.

## Indicador 4: Subsídio de Energia - Valor Total

### Metas e Resultados:

Quadro 9 - Metas e Resultados do Subsídio de Energia.

Ano	Meta Planejada (R\$)	Meta Alcançada (R\$)	Percentual Alcançado (%)
2023	23.000.000,00	23.500.000,00	102,17%

O valor total dos subsídios de energia concedidos também superou a meta estabelecida, atingindo R\$23.500.000,00, o que representa um aumento de 2,17% em relação à meta inicial.

4. Fomentar a rede de agroflorestas e banco de sementes crioulas, capacitando as comunidades rurais no beneficiamento da produção e preservação dos saberes tradicionais.

Alinhado à sustentabilidade ambiental, este objetivo valoriza o conhecimento tradicional das comunidades rurais, promovendo práticas de conservação ambiental como agroflorestas e preservação de sementes crioulas. A secretaria atua na capacitação das comunidades para que possam, ao mesmo tempo, preservar o meio ambiente e beneficiar economicamente seus produtos.

#### Indicador 1: Distribuição de Sementes Crioulas (Em Toneladas)

##### Metas e Resultados

Quadro 10 - Metas e Resultados da Distribuição de Sementes Crioulas.

Ano	Meta Planejada (toneladas)	Meta Alcançada (toneladas)	Percentual Alcançado (%)
2023	25	27,2	108,80%

A distribuição de sementes crioulas superou a meta planejada para o ano de 2023, representando um aumento de 8,8%.

5. Fortalecer a Política Estadual de Convivência com o Semiárido para garantir o acesso à água para o consumo humano e a produção de alimentos na perspectiva da segurança alimentar.

Em consonância com a missão de garantir a soberania alimentar e melhorar a qualidade de vida no campo, este objetivo estratégico visa implementar políticas de convivência com as particularidades climáticas do semiárido. O acesso à água é fundamental para a subsistência e a produção agrícola, e a secretaria se empenha em soluções que garantam esse recurso essencial para as famílias do semiárido piauiense.

O PSI e PROGERE II ainda estão em fase de licitação e a previsão é de que a partir do ano que vem poderemos monitorá-los por meio dos seguintes indicadores: número de mulheres beneficiadas, número de jovens beneficiados, número de quilombolas beneficiados, número de cisternas, número de sistemas coletivos de abastecimento de água, número de passagens molhadas, número de fossas verdes, número de sistemas de reuso de águas cinzas, número de planos de adaptação produtiva e número de planos de negócios.

**6. Viabilizar o abastecimento de água, a redução de resíduos e ampliação do uso de energias limpas e renováveis em estabelecimentos de agricultura familiar**

Esse objetivo contribui para a sustentabilidade ambiental e a melhoria das condições de produção no campo. A secretaria promove o uso de tecnologias que reduzem o impacto ambiental, como sistemas de captação de água e práticas de redução de resíduos. Ao adotar essas práticas, visa-se melhorar a sustentabilidade e eficiência dos estabelecimentos da agricultura familiar, promovendo uma produção mais alinhada com os princípios da preservação ambiental.

**Indicador 1: Instalação de Cisternas**

**Metas e Resultados:**

Quadro 11 - Metas e Resultados da Instalação de Cisternas.

Ano	Meta Planejada	Meta Alcançada	Percentual Alcançado (%)
2023	40	49	122,50%

A instalação de cisternas superou a meta estabelecida em 22,5%, totalizando 49 cisternas instaladas. Diante dessa análise, é possível observar que os objetivos estratégicos estão intimamente alinhados à missão da Secretaria de Estado da Agricultura Familiar, atuando em diversas frentes



que promovem tanto o fortalecimento econômico quanto a sustentabilidade e qualidade de vida no campo. Dessa forma, a secretaria busca construir um modelo de desenvolvimento rural que respeite as especificidades do semiárido piauiense, valorize os saberes tradicionais e garanta o acesso a recursos essenciais para uma produção sustentável e solidária.

## **Gestão de Riscos**

A agricultura familiar, pilar da segurança alimentar do Estado, encontra-se em um cenário desafiador, marcado por riscos climáticos, instabilidade de mercado e vulnerabilidades financeiras. Diante dessa complexidade, a Secretaria tem como missão primordial fortalecer a resiliência dos produtores, promovendo ações que minimizem os impactos negativos e garantam a sustentabilidade do setor.

A gestão de riscos surge como estratégia central para a agricultura familiar. A capacitação contínua da equipe técnica é um dos pilares dessa estratégia, ao investir em treinamento em áreas como legislação, comunicação, gestão de conflitos e tecnologias agrícolas, a Secretaria garante que os servidores estejam preparados para identificar e avaliar os riscos, além de desenvolver soluções inovadoras e personalizadas para cada realidade. Paralelamente, um planejamento estratégico robusto orienta as ações, garantindo a eficiência e a coerência das iniciativas.

A modernização da gestão é outro aspecto fundamental. A adoção de sistemas de informação georreferenciados, por exemplo, permite mapear as áreas mais vulneráveis e direcionar os recursos de forma mais eficiente. A ampliação da equipe técnica e a melhoria da infraestrutura, com a aquisição de veículos adequados, facilitam o acesso aos agricultores, especialmente aqueles em regiões mais remotas.

A análise de dados sobre clima, mercado e produção agrícola são cruciais para a tomada de decisões assertivas. Ao identificar padrões e tendências, é possível prever riscos e desenvolver estratégias de mitigação,

como a diversificação da produção, a adoção de seguros agrícolas e a busca por novos mercados.

Sendo assim, a gestão de riscos na agricultura familiar é um processo contínuo e múltiplo. Ao combinar a capacitação da equipe, o planejamento estratégico, a utilização de tecnologias inovadoras e a coleta e análise de dados, a Secretaria contribui para fortalecer a resiliência dos produtores e garantir a sustentabilidade do setor. No entanto, os desafios são complexos e exigem um esforço conjunto de todos os atores envolvidos, desde os agricultores até as instituições de pesquisa e as políticas públicas.

## Resultados das Atividades Principais

### ➤ Comercialização – Execução 2023

PAS (Programa de Alimentação Saudável)

Figura 12 - Consolidado de Informações PAS 2023.

## Eixo Segurança Alimentar

### PAS (2023) Executado



O PAS, um programa do Governo do Piauí, foi instituído no ano de 2020, durante a pandemia da COVID, e teve seu início a partir do ano de 2021, tendo a SAF como executora. Através desse programa, que é prioritariamente financiado com recursos do Fundo Estadual de Combate à

Pobreza – FECOP, a SAF impactou positivamente 1.351 agricultores, beneficiou 135 instituições receptoras de alimentos e atendeu a 59.004 famílias em situação de vulnerabilidade social, no ano de 2023. Esse estímulo resultou na produção de 576 toneladas de alimentos pela agricultura familiar, gerando uma movimentação financeira de R\$5.685.132,03 para a cadeia produtiva da agricultura familiar do Estado.

#### PAA (Programa de Aquisição de Alimentos) –

Figura 13 - Consolidados de Informações PAA 2023.

## Eixo Segurança Alimentar

### PAA (2023) Emenda Executado



Gráfico 1 - Quantidade em kg de alimentos distribuídos pelo PAA 2023.

### Quantidade em Kg de Alimentos Distribuídos ao Longo de 2023

EXERCÍCIO ● 2023



O PAA é um programa do Governo Federal, que em 2023 completou 20 anos, possuidor de duas finalidades básicas: promover o acesso à alimentação e incentivar a agricultura familiar. Até dezembro de 2023, executado através da SAF, o programa comprou alimentos de 815 agricultores familiares, somando a aquisição de 1.222.149 quilos de produtos. Os alimentos adquiridos pelo PAA foram distribuídos a 168 instituições sociais que ao fazerem a sua distribuição chegaram à mesa de 79.496 famílias. O montante financeiro gasto no PAA foi de R\$5.148.598,36.

### ➤ Quitanda da Agricultura Familiar

A SAF vem apoiando a realização de feiras da agricultura familiar (Quitandas) em condomínios residenciais, TV Clube, SAF, UFPI, Quitanda Super, além de feiras municipais. Em 2023 foram realizadas aproximadamente 160 quitandas que já movimentaram quase R\$300 mil.

### ➤ Quitanda SUPER

A SAF realizou Acordo de Cooperação Técnica com o Grupo Vanguarda (Carvalho Super Homero) para suprimento de produtos da agricultura familiar, tendo a participação de 08 cooperativas (COOPBOAHORA, CASA APIS, CAMPIL, COCAJUPI, COMAPI, COOTAPI, MIQCB, PROVALLE), comercializando aproximadamente R\$ 100 mil.

Figura 14 - Consolidado de Informações de faturamento da Quitanda Super.

## Quitanda Super



**2023**

**GÔNDULAS**

**FATURAMENTO: R\$ 87.484,29**

### ➤ Parceria SAF/SEDUC - PNAE

Uma parceria entre a Secretaria de Agricultura Familiar e Secretaria de Educação tem fomentado a inclusão de produtos da agricultura familiar na alimentação escolar, abrindo novos mercados ao homem do campo e garantindo alimentos saudáveis ao aluno da rede estadual. Alimentos de alto poder nutritivo, como o mel e a carne de ovinos já passaram pelo teste de degustação e foram plenamente aprovados.

A parceria possibilitou acréscimo na participação da agricultura familiar no volume de compras feitas pela SEDUC através do Programa Nacional de Alimentação Escolar – PNAE, que agora ultrapassa a meta de 30% estabelecida no Programa.

Figura 15 - Utilização de produtos Da Agricultura Familiar Na Rede Estadual De Educação.



O valor do recurso federal repassado para aquisição referente a alimentação escolar no ano de 2023 foi de R\$ R\$ 15.672.652,00, sendo o valor adquirido da Agricultura Familiar de R\$ 6.120.124,90, o que representa 39,04%, e um crescimento de 25,7 pontos percentuais em relação ao ano anterior (13,34%).

Quadro 12 - Aquisição De Produtos Da Agricultura Familiar Na Rede Estadual De Educação em 2023 (Valores Consolidados Com Base Na Perspectiva De Aquisição).

		Total No Ano <sup>2</sup>		
GRE	Município Sede Da GRE	Total Recurso Recebido No Ano	Total Comprado Por Gre No Ano <sup>1</sup>	% De Aquisição
1	Parnaíba	1.279.763,00	324.924,44	25,39
2	Barras	1.201.614,00	325.930,80	27,12
3	Piripiri	874.619,00	467.006,50	53,4
4	Teresina	986.495,00	603.273,90	61,15
5	Campo Maior	722.521,00	522.452,00	72,31
6	Regeneração	681.787,00	192.049,80	28,17
7	Valença	478.098,00	93.339,00	19,52
8	Oeiras	397.896,00	268.678,60	67,52
9	Picos	971.019,00	426.417,63	43,91
10	Floriano	615.178,00	150.855,10	24,52
11	Uruçuí	323.936,00	10.373,00	3,2
12	São João Do Piauí	474.537,00	177.502,75	37,41
13	São Raimundo Nonato	490.509,00	83.070,72	16,94
14	Bom Jesus	485.094,00	0	0
15	Corrente	601.530,00	14.993,50	2,49
16	Fronteiras	440.106,00	36.797,10	8,36
17	Paulistana	242.501,00	89.012,40	36,71
18	Grande Teresina	1.292.275,00	156.576,25	12,12
19	Teresina	1.095.405,00	648.293,37	59,18



20	Teresina	932.709,00	669.060,84	71,73
21	Teresina	1.085.060,00	859.517,19	79,21
Total		15.672.652,00	6.120.124,90	39,04

\*Notas:

1- Dados obtidos em projetos de vendas e consolidados apresentados pela GREs.

2- Consolidado 2º ao 8º repasse.

3- Fonte: SEDUC.

Mais Informações:

<https://www.seduc.pi.gov.br/noticias/noticia/11132/aquisicao-de-alimentos-pela-agricultura-familiar-chegara-em-100-das-escolas-da-rede-estadual-de-educacao>

## **Projetos Territoriais**

### **➤ Piauí Sustentável e Inclusivo - PSI**

O Projeto Piauí Sustentável e Inclusivo (PSI) é uma iniciativa que visa enfrentar os desafios das comunidades rurais em 138 municípios da Bacia dos Rios Piauí e Canindé. Seu objetivo principal é melhorar o acesso à água, promover melhores condições ambientais e integrar produtores às cadeias de valor.

Já foram elaborados documentos técnicos do projeto, tais como, Plano de Divulgação, Plano Operativo, minutas de termos para realização de parcerias, minutas para contratação de consultorias, minutas de editais para seleção de associações rurais e entidades de assistência técnica. Em novembro, o Senado autorizou a contratação do empréstimo. O projeto foi assinado pelo Governador.

### **➤ PROGERE III**

O Pilares de Crescimento e Inclusão Social II/PROGERE III tem por objetivo assegurar a segurança fundiária dos agricultores familiares, ampliar a adoção de práticas agrícolas sustentáveis e climaticamente inteligentes, e fortalecer a gestão dos recursos naturais nos territórios selecionados. Será um acordo de empréstimo com o BIRD e terá atuação em 07 territórios: Cocais, Carnaubais, Entre Rios, Planície Litorânea, Chapada das Mangabeiras e Alto Parnaíba.

São componentes do Projeto:

1. Regularização Fundiária;
2. Gestão Ambiental e Gestão da Informação Geoespacial;
3. Desenvolvimento Rural Sustentável;
4. Componente de respostas às emergências de contingência (CERC);
5. Gestão do projeto.

A SEPLAN é a agência líder do Projeto e as executoras são SAF, INTERPI e SEMAR. Investimento: US\$62,5 milhões, sendo BIRD US\$50 milhões e Gov PI US\$12,5 milhões.

#### ➤ **Sertão Vivo - BNDES**

O Estado do Piauí teve proposta aprovada em chamada pública do BNDES, o “Projeto Sertão Vivo, Semeando Resiliência Climática em Comunidades Rurais no Nordeste”.

O Projeto Sertão Vivo tem a proposta de apoiar a população rural do semiárido do nordeste brasileiro, incluindo agricultores familiares, assentados da reforma agrária e comunidades tradicionais (povos indígenas, fundo de pasto, quilombolas). Ao todo, R\$150 milhões beneficiarão 38 mil famílias no semiárido piauiense, em 90 municípios.

A SADA irá coordenar ações e a SAF será co-executora do projeto. A proposta inclui: Implantação cisternas de produção resiliente; Quintais Produtivos; Sistema de reuso de águas cinzas; Sistemas agroflorestais; Barragens subterrâneas e outras tecnologias sociais.

#### ➤ **Projeto Turismo de Base Comunitária na Rota das Emoções**

O Projeto Turismo de Base Comunitária na Rota das Emoções é uma estratégia de desenvolvimento sustentável para o território da Rota das Emoções, focada no uso sustentável dos recursos naturais, turismo consciente, dinamização produtiva, práticas inovadoras, economia criativa e gestão participativa do território. A proposta contempla os estados do PI, MA e CE, tendo como agência líder o Consórcio Nordeste e executores as Secretarias de Estado da Agricultura Familiar.

O custo total é estimado em € 6 milhões, dos quais o FFEM financiará 50% do custo total e os 50% restantes será o Gov PI. O investimento será uma doação do Fundo Francês de € 3 milhões, beneficiando grupos

produtivos de agricultores familiares, extrativistas, pescadores artesanais, povos e comunidades tradicionais, localizados na zona costeira. Atualmente, o projeto está em fase de desenho final para ser analisado pela AFD e terá duração de 03 anos para execução.

### ➤ **Ações Afirmativas e Organização Social**

A SAF realizou o cadastro de 1570 associações rurais, 217 agroindústrias coletivas e 40 cooperativas que serviram de base para atuação das ações da secretaria e capacitação dos agricultores familiares e organizações rurais. O cadastramento é uma ação contínua da Secretaria.

A SAF realizou a renovação de 06 Conselhos Territoriais de Desenvolvimento Rural Sustentável e capacitou os Agentes Territoriais para o fortalecimento dos Territórios. Vale do Sambito, Serra da Capivara, Planície Litorânea, Alto Parnaíba, Vale dos Rios Piauí e Itaueiras e Chapada das Mangabeiras.

Adesão ao Programa Estadual Pró-Equidade de Gênero, Raça e Diversidade. Eventos realizados:

- o Março – Dia das Mulheres – 120 participantes;
- o Maio – Dias das Mães – 90 participantes;
- o Agosto Lilás – Palestra Violência Contra a Mulher – 60 participantes;
- o Setembro Amarelo – Palestra Prevenção ao Suicídio – 35 participantes;
- o Outubro Rosa – Atendimento ao Servidor Público (psicólogo, fonoaudiólogo, nutricionista e enfermeiro) – 85 participantes;
- o Café do Campo – Evento festivo pelo Dia do Servidor Público – SAF E SAFA – 200 participantes;
- o Novembro Azul – Palestra sobre Prevenção do Câncer de Próstata – 50 participantes;

- o Apresentação do Projeto Piauí sem Racismo e Antirracista/SASC – 35 participantes.
- o Reunião com as Câmaras Técnicas da Agricultura Familiar para organização de demandas e elaboração do Regimento Interno. Elaboração de uma Agenda de Ação da Cajucultura.
- o Acordo de Cooperação Técnica celebrado com a Fazenda da Paz para executar atividades de capacitação produtiva e beneficiamento de frutas.

➤ **Agroecologia**

Figura 16 - II Seminário Piauiense de Agroecologia



A SAF está apoiando a implementação do algodão agroecológico/orgânico no estado. Para tanto tem participado de seminários para troca de experiências entre os estados do nordeste e fechamento de acordos.

- o Está em vias de formalização de parceria (Termo de Fomento com OSC) para implantação de mini usina para processamento de algodão em

São Francisco de Assis do Piauí. R\$150.000,00. (SEI N° 00323.001921/2022-61). Aprovação na ALEPI do Projeto de Lei 161/12/2023, que institui a Política Estadual de Agroecologia e Produção Orgânica (PEAPO).

- Realização em parceria com o MDA da Oficina Diálogos do Brasil Agroecológico tendo em vista a elaboração do III PLANAP - Plano Nacional de Agroecologia e Produção Orgânica.
- Aquisição de 50 toneladas de sementes crioulas, sendo 25 toneladas de milho e 25 toneladas de feijão, adquiridas de 12 casas de sementes da fartura (em 12 municípios) implantadas pela ASA/
- Fórum de Convivência com o Semiárido, com um investimento de R\$700.000,00. A distribuição teve início em dezembro (safra agrícola 2023/2024) no qual foram entregues 27 toneladas. Entidades a serem contempladas: CERAC, COOTAPI, OBRA KOLPING, CÁRITAS, CEAA, CPT, FETAG, Escola De Formação Paulo De Tarso, CEFESA, CELTA, MPA, MST, MAB, Quilombolas, Cinturão Verde, GT Algodão, Indígenas.

### ➤ **Acesso a Água**

Foram construídas 22 cisternas de 52 mil litros no território Chapada Vale do Itaim, com investimento de R\$ 428.280,00 (quatrocentos e vinte e oito mil reais e duzentos e oitenta centavos) e 23 cisternas de 52 mil litros no território Entre Rios, com investimento de R\$ 307.481,48 (trezentos e sete mil, quatrocentos e oitenta e um mil e quarenta e oito centavos).

Implantação de dois Sistemas Simplificados de Abastecimento d'água: Visando melhorar o acesso de água potável nos Assentamentos de Novo Horizonte e Grande Vitória na zona rural do Município de Altos, está sendo instalado 2 Sistemas simplificados de abastecimento de água. Valor total R\$316.487,17.



## ➤ Piscicultura

A SAF distribuiu nos 12 Territórios de Desenvolvimento (TD) do Piauí 2.352 milheiros de alevinos. Essa ação da SAF beneficiou 2.352 famílias da agricultura familiar, tendo um investimento de R\$307.340,00 (trezentos e sete mil, trezentos e quarenta reais).

Figura 17 - Consolidados de Informações de Alevinos em 2023.

### Alevinos

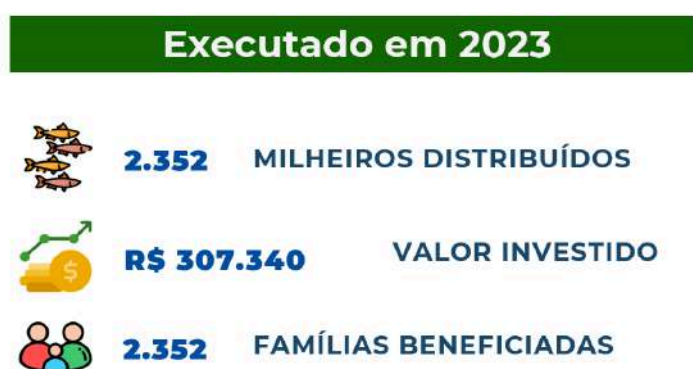

A SAF também está construindo uma unidade de processamento de pescado em Demerval Lobão (ID 6213), R\$219.038,00 que conta com execução física de 43,25%.

Figura 18 - Distribuição de Alevinos no Piauí.



Figura 19 (A e B) - Distribuição de Alevinos nos TD do Piauí.



Evidências:



<https://portal.pi.gov.br/saf/2023/12/01/saf-realiza-a-entrega-de-120-alevinos-no-centro-de-distribuicao-em-nazaria/>

<https://portal.pi.gov.br/saf/2023/10/16/saf-entrega-33-mil-alevinos-a-piscicultores-de-sao-joao-do-arraial/>



### ➤ Ovinocaprinocultura

A SAF está com obras de construção do frigorífico de caprinos e ovinos em Betânia do Piauí com investimento de R\$1.151.579,00 e 35% de execução. Também está sendo executado um centro de comercialização de caprinos e ovinos em Queimada Nova que possui R\$693.152,00 de investimento e 44% de execução. Essas obras irão dinamizar ainda mais a cadeia de caprinos e ovinos no Território do Itaim e em todo o estado.

Figura 20 - Rebanhos de Ovinos e Caprinos no Piauí.



### ➤ Mandiocultura

Em execução inicial da implantação de Unidade de Beneficiamento de Mandioca de BELÉM DO PIAUÍ, no valor de R\$226.733,08 (Ordem de serviço).

### ➤ Apicultura

O Piauí se destaca na exportação de mel sendo o 1º no Brasil. A SAF tem apoiado a apicultura através da construção de unidades de beneficiamento de mel e aquisição de equipamentos.

Estão em tramitação os projetos: Construção de unidade de logística e beneficiamento de mel em Piracuruca (SEI 00323.000209/2022-44) orçado em R\$ 445.123,52; Licitação de 400 kits de apicultura (R\$ 2.105.600, SEI 00323.002661/2021-60) e Aquisição de equipamento para a cooperativa Mel do Sertão (R\$ 399.830,74, SEI 0323.000716/2023-69).

### ➤ Cajucultura

Implementação de um Viveiro de Mudanças de Caju Anão Precoce, na cidade de Teresina, no valor de R\$ 333.872,04 (trezentos e trinta e três mil, oitocentos e setenta e dois reais e quatro centavos), processo SEI 00323.001759/2021-08.

A SAF distribuiu em 10 Territórios de Desenvolvimento (TD) do Piauí um total de 416.000 mudas de caju. Investimento de R\$2.238.080,00 para a safra 2023/2024..

Figura 21 - Consolidados de Informações de mudas de caju em 2023.

## Mudas de Caju

### Executado em 2023



**316.353** MUDAS DISTRIBUÍDAS



**R\$ 1.322.832** VALOR INVESTIDO



**6.327** FAMÍLIAS BENEFICIADAS



### ➤ Feiras Da Agricultura Familiar

A SAF tem apoiado a realização de feiras municipais, o que vem fortalecendo a comercialização de produtos da agricultura familiar, apoiando um total de 47 feiras.

Figura 22 (A e B) - Vendas de produtos nas feiras da agricultura familiar.



A



B

As feiras envolveram 27 municípios, abrangendo os territórios: Cocais, Sambito, Entre Rios, Vale dos Rios Piauí e Itaueiras, Serra da Capivara, Vale do Guaribas, Vale do Rio Itaim, Vale do Canindé, Chapada das Mangabeiras e Alto Parnaíba.

Figura 23 - Consolidados das feiras e quitandas em 2023.

## Feirinhas



**2023**

(SAF, Quiosque, Feirinha Verde)

**56** FEIRAS REALIZADAS

**FATURAMENTO: R\$ 157.068**

## Quitanda nos Condomínios



**2023**

**109** FEIRAS REALIZADAS

**FATURAMENTO: R\$ 89.639**

## Quitanda nas Empresas



**2023**

**21** FEIRAS REALIZADAS

**FATURAMENTO: R\$ 39.270**



### ➤ Garantia Safra

A SAF executou R\$9,2 milhões no Programa Garantia Safra (ano agrícola 2022/2023), beneficiando cerca de 64 mil agricultores familiares, em 132 municípios. O fundo de Garantia Safra pagou em 2023, R\$38.496.500, referente ao ano agrícola 2021/2022.

Figura 24 - Reunião de mobilização para adesão ao projeto Garantia-Safra.



Foram realizadas 12 reuniões territoriais de mobilização, sensibilização e orientação aos municípios e rede de parceiros sobre o Garantia Safra 2023/2024. A Abertura do processo de inscrição dos agricultores referente a safra 2023/2024, que se estende até 21/12/2023. Até 14/12 são 76.000 agricultores inscritos em 145 municípios.

Evidências:



<https://portal.pi.gov.br/saf/2023/12/21/garantia-safra-agricultores-familiares-d-e-155-municipios-tem-ate-esta-quinta-21-para-solicitar-beneficio/>

<https://portal.pi.gov.br/saf/2023/06/28/governo-federal-direciona-r-777-bilhoes-do-plano-safra-da-agricultura-familiar-2023-2024-para-produtores-rurais/>



## Compromissos que a Saf Participa

### ➤ Apoio à Base Produtiva

#### Máquinas E Implementos Agrícolas

As máquinas e implementos agrícolas adquiridos ajudam a potencializar a produção da agricultura familiar. A ação beneficiou 20.300 famílias da agricultura familiar, em 11 territórios de desenvolvimento a Máquina Extrair Pó de Carnaúba foi específica para o território dos Caraubais. Total de investimento de R\$17.250.486,70. (dezessete milhões duzentos e cinquenta mil reais, quatrocentos e oitenta e seis reais e setenta centavos).

- Kits De Mecanização (63)

Figura 25 - Consolidados de Informações de kits de mecanização em 2023.

## Kit de Mecanização

**Executado em 2023**



**63 KITS DISTRIBUÍDOS**



**R\$ 16.240.715,86 VALOR INVESTIDO**



**20.300 FAMÍLIAS BENEFICIADAS**

- 28 Kits com Patrulha Agrícola Composta de Trator/Grade Aradora;
- 16 Kits com Patrulha Agrícola Composta de Trator/Grade Aradora/Carreta;
- 19 Kits com Patrulha Agrícola Composta de Trator/Grade Aradora/Carreta/Roçadeira.

- Microtratores:
- 37 microtratores.
- Implementos Agrícolas
- 11 Grades Aradoras;
- 04 Carretas de 4t para trator;
- 01 Máquina Extrair Pó de Carnaúba.

Figura 26(A e B) - Entregas de mecanização agrícola



A



B



#### Evidências:

<https://portal.pi.gov.br/saf/2023/06/23/saf-realiza-entrega-de-tratores-e-impl-ementos-agricolas-para-entidades-da-agricultura-familiar-em-15-municipios-do-piaui/>

<https://portal.pi.gov.br/saf/2023/05/19/saf-entrega-tratores-e-implementos-a-gricolas-para-a-agricultura-familiar-em-26-municipios/>

<https://portal.pi.gov.br/saf/2023/04/05/saf-recebe-26-tratores-para-distribuic-ao-em-diversos-municipios-do-piaui/>

<https://portal.pi.gov.br/saf/2023/08/19/saf-entrega-equipamentos-agricolas-p-ara-agricultores-familiares-de-nossa-senhora-dos-remedios/>

#### Irrigação

##### ➤ Kits de Irrigação:

Foram distribuídos 1.968 kits de irrigação sendo: 1.214 Kits de 500m<sup>2</sup>, 671 Kits de 4.500m<sup>2</sup> e 83 Kits de 1.000m<sup>2</sup>, nos 12 Territórios de Desenvolvimento (TD) do Piauí. Esse número beneficiou 3.253 famílias da agricultura familiar e teve um aporte financeiro investido de R\$4.207.793,60 (quatro milhões, duzentos e sete mil, setecentos e noventa e três reais e trinta e sessenta centavos).

Figura 27 - Consolidados de Informações de kits de irrigação em 2023.

## Kit de Irrigação

### Total Executado em 2023



**1.968** KITS DISTRIBUÍDOS



**R\$ 4.207.793,60** VALOR INVESTIDO



**3.253** FAMÍLIAS BENEFICIADAS



Figura 28(A,B e C) - Entrega de kits de irrigação.



Evidências:



<https://portal.pi.gov.br/saf/2023/10/17/saf-e-sada-entregam-166-kits-de-irrigacao-para-agricultores-familiares-em-17-municipios-piauienses/>

<https://portal.pi.gov.br/saf/2023/10/14/saf-entrega-kits-de-irrigacao-e-assina-contratos-que-beneficiam-agricultores-familiares-de-12-municipios-da-regiao-de-picos/>

<https://portal.pi.gov.br/saf/2023/08/30/saf-entrega-kits-de-irrigacao-e-lanca-edital-para-aquisicao-de-alimentos-produzidos-por-indigenas/>

<https://portal.pi.gov.br/saf/2023/05/16/saf-entrega-kits-de-irrigacao-para-o-municipio-de-cocal-de-telha/>

## Sementes E Mudas

### ➤ Safra 2022/2023

A SAF distribuiu em 10 Territórios de Desenvolvimento (TD) do Piauí um total de 316.353 mudas de caju;

- Sementes (milho e feijão): até outubro, a SAF distribuiu 181 toneladas de sementes, e 27 toneladas de sementes crioulas, para agricultores familiares de 04 territórios (Entre Rios, Planície Litorânea, Cocais e Carnaubais).

Figura 29 - Consolidado de Informações de Sementes em 2023.

## Sementes

### Executado em 2023



**181** TONELADAS DISTRIBUIDAS



**R\$ 1.740.816** VALOR INVESTIDO



**60.400** FAMÍLIAS BENEFICIADAS

## Semente Crioula

### Executado em 2023



**27** TONELADAS DISTRIBUIDAS



**R\$ 387.831** VALOR INVESTIDO



**9.032** FAMÍLIAS BENEFICIADAS

Figura 30 - Entrega de sementes de feijão e milho para agricultores familiares.



- Palma forrageira: Foram distribuídas 66.000 raquetes de palma, em 03 territórios (Entre Rios, Cocais e Carnaubais). Essa ação beneficiou 17.045 agricultores/as familiares do estado, tendo um investimento de R\$1.310.597,00, referente a safra 2022/2023.

Evidências:



<https://portal.pi.gov.br/saf/2023/04/10/100-primeiros-dias-de-gestao-na-saf-sao-marcados-pelo-cuidado-com-a-agricultura-familiar/>

<https://www.pi.gov.br/noticia/saf-inicia-distribuicao-de-sementes-crioulas-a-agricultores-familiares-para-safra-2023-2024>

➤ Safra 2023/2024

Aquisição de 220 toneladas de sementes de milho e feijão; 416.000 mudas de caju, no valor de 5.999.983,88 (cinco milhões, novecentos e



noventa e nove mil, novecentos e oitenta e três reais e oitenta e oito centavos) com estimativa de beneficiar 60.000 famílias.

Dessa aquisição já foram entregues nos meses de dezembro, 125,84 toneladas de sementes para agricultura familiar totalizando R\$ 1.741.606,40 (um milhão, setecentos e quarenta e um mil reais, seiscentos e seis reais e quarenta centavos), beneficiando 33.000 famílias, em 09 territórios (Alto Parnaíba, Chapada das Mangabeiras, Serra da Capivara, Vales dos Rios Piauí e Itaueira, Canindé, Chapada Vale do Itaim, Vale do Guaribas, Sambito e Entre Rios)

## **PROINF**

Aquisição de kits para beneficiamento da produção dos grupos de mulheres e aquisição de motos e veículos para as EFAS do território dos cocaís através do convênio com SAF/MAPA tendo um investimento de R\$166.924,00 foram entregues aos beneficiários.

## **Subsídio de energia**

A SAF executou R\$23,5 milhões no Programa de Subsídio de Energia Elétrica, beneficiando cerca de 4100 agricultores familiares.

Evidências:



<https://portal.pi.gov.br/saf/2023/07/27/a-saf-ja-investiu-mais-de-r-38-milhoes-na-agricultura-familiar-no-primeiro-semester-de-2023/#:~:text=A%20SAF%20tamb%C3%A9m%20possui%20um,partir%20da%20%C3%A9rea%20de%20cultivo.>

## Biodigestores

A SAF finalizou a entrega de 141 biodigestores (sendo os últimos 24 em 2023) para produção de biogás e biofertilizantes em comunidades rurais. R\$ 132.000,00

## Acesso À Terra - Crédito Fundiário

O PNCF tem por objetivo promover ações para a redução da pobreza rural, através do acesso à terra e da promoção de atividades produtivas que permitam incrementar os níveis de geração de emprego e renda. O PNCF tem atuação nos 12 territórios do estado onde já beneficiou com alguma de suas linhas de crédito quase 20 mil famílias em pelo menos 200 municípios dos 224 existentes no estado.

Figura 31 - Agricultora beneficiada com o PNCF.



Em 2023 foram 175 contratações em 05 Territórios sendo eles: Vale do Sambito (Pimenteiras e Inhumas); Vale do Guaribas (Pio IX, Santo Antônio de Lisboa, São Luís do Piauí, São Julião e Paquetá); Entre Rios (Benedictinos e União), Vale do Itaim (Queimada Nova), Cocais (Piripiri), foram adquiridos

4.142,81 hectares, um aporte financeiro do Fundo de Terras no valor de R\$:13.849,850,83 (treze milhões oitocentos e quarenta e nove mil oitocentos e cinquenta reais e oitenta e três centavos), destinados para compra do imóvel, assistência técnica (por cinco anos) e projeto produtivo.

Figura 32 - Consolidado de Informações do PNCF em 2023..

## Programa Crédito Fundiário

### Executado em 2023



**4.142** HECTARES



**R\$ 13.849.850,83** VALOR INVESTIDO



**175** CONTRATOS

Gráfico 2 - Número de Contratos ao longo de 2023.

### Número de Contratos ao Longo do Ano

Exercício ● 2023



Figura 33 - Entregas do PNCF.



Evidências:

<https://portal.pi.gov.br/saf/2023/12/26/programa-credito-fundiario-aumenta-teto-e-passa-a-disponibilizar-ate-r-280-mil-para-agricultores-familiares/>

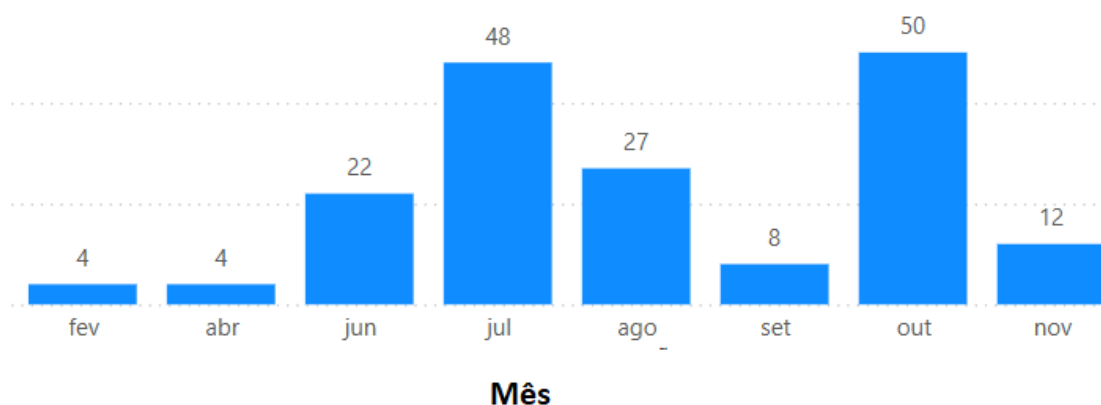
<https://portal.pi.gov.br/saf/2023/07/25/saf-realiza-entrega-de-alimentos-e-liberacao-de-credito-fundiario-no-dia-da-agricultura-familiar/>

## Gestão de Pessoas

A gestão de pessoas é um elemento central para o sucesso organizacional, especialmente no setor público, onde a entrega de serviços e a promoção do bem-estar da equipe são essenciais para a eficiência administrativa e a criação de um ambiente de trabalho saudável. A Secretaria de Estado da Agricultura Familiar (SAF), em 2023, demonstrou um compromisso com o desenvolvimento humano e o bem-estar dos colaboradores, refletido em uma série de atividades focadas no engajamento, na capacitação e no apoio emocional e físico dos servidores.

Para fortalecer as relações interpessoais e promover a igualdade de gênero, a Secretaria realizou, em 10 de março, uma "Ação pelo Dia das Mulheres", reconhecendo a importância das mulheres no ambiente de trabalho e ressaltando políticas de equidade. Além disso, em 15 de maio, a comemoração do "Dia das Mães" destacou o valor das colaboradoras que desempenham múltiplos papéis na sociedade, reforçando a valorização das famílias e o apoio aos vínculos afetivos.

O investimento em treinamento e capacitação também foi uma prioridade. Nos dias 29, 30 e 31 de maio, o "Treinamento do Sistema Eletrônico de Informação (SEI)" foi realizado para aprimorar as habilidades técnicas dos servidores, contribuindo para maior eficiência no trabalho administrativo. Outro destaque foi o curso sobre a "Nova Lei de Licitações e Contratos", em 10 de agosto, que preparou os profissionais para lidar com as novas exigências legais, reforçando a importância da capacitação contínua para a melhoria dos serviços públicos.

A SAF também promoveu ações do Comitê de Pró-Equidade, com reuniões nos dias 2 e 16 de junho, demonstrando o compromisso com a promoção de um ambiente de trabalho inclusivo e equitativo. Essas reuniões foram fundamentais para discutir e planejar estratégias que garantissem igualdade de oportunidades e o respeito às diversidades. Atividades como o evento de "Agosto Lilás", em 29 de agosto, focaram na

conscientização sobre a violência contra a mulher, refletindo a preocupação com o bem-estar físico e emocional dos servidores, especialmente das mulheres.

O bem-estar emocional e físico dos colaboradores foi um ponto de atenção constante. Ações como a comemoração do "Setembro Amarelo", para a prevenção do suicídio, e do "Outubro Rosa", focado na conscientização sobre o câncer de mama, ressaltaram o apoio à saúde mental e física dos servidores. Além disso, o evento de "Novembro Azul", realizado em 7 de novembro, promoveu a saúde masculina, incentivando os homens a cuidarem de sua saúde. A criação do Coral da SAF em 5 de setembro e o café da manhã com colaboradores, em 27 de outubro, foram momentos de interação social e promoção de um ambiente mais acolhedor.

Finalizando o ano, em 30 de novembro, a SAF realizou a apresentação do projeto "Piauí sem Racismo e Antirracista", reforçando a importância de políticas inclusivas e de combate ao preconceito. Esta série de atividades não apenas promoveu a saúde e o bem-estar, mas também engajou os servidores em ações significativas, criando um ambiente de trabalho mais colaborativo e respeitoso. Dessa forma, a gestão de pessoas na Secretaria é vista como uma ferramenta estratégica para o desenvolvimento organizacional e a promoção de um serviço público mais eficiente e humanizado.

Quadro 13 - Relação das Atividades Realizadas pela Secretaria de Estado da Agricultura Familiar - SAF com seus Respectivos Números de Participantes

DATA/PERÍODO	ATIVIDADE	OBJETIVO DA ATIVIDADE	Nº DE PARTICIPANTES
10/03/2023	Ação pelo Dia das Mulheres	Momento integrativo e de valorização das mulheres da SAF	120



15/05/2023	Dia das Mães	Café da Manhã com as mães da Terra	90
29, 30 e 31/05/2023	Treinamento do Sistema Eletrônico de Informação – SEI	Garantir o melhor uso e controle de processos via SEI	96
02/06/2023	Reunião do Comitê de Pró-Equidade	Discutir sobre a 3ª edição do programa e formação da Comissão/Comitê SAF	15
16/06/2023	Reunião do Comitê de Pró-Equidade	Discutir sobre o cronograma de ações a serem realizadas em 2023	6
08 a 10/08/2023	Curso – Nova Lei de Licitações e Contratos	Capacitar servidores e servidoras acerca do tema	60
29/08/2023	Ação pelo programa Pró-Equidade - Evento em Alusão ao Agosto Lilás – Violência Contra a Mulher	Palestra com orientações sobre a violência contra a mulher	60
05/09/2023	Efetivação do Coral da SAF	Contribuir para a integração entre servidores da SAF	15
29/09/2023	Ação pelo programa Pró-Equidade - Evento em Alusão ao	Palestra sobre a prevenção ao suicídio	34

	Setembro Amarelo – Prevenção ao Suicídio		
17/10/2023	Ação pelo programa Pró-Equidade - Evento em Alusão ao Outubro Rosa	Ação de Atendimento ao Servidor Público com Equipe Multiprofissional do CIASPI (psicólogo, fonoaudiólogo, nutricionista e enfermeiro)	85
27/10/2023	Café da manhã com colaboradores da SAF e SADA	Evento festivo pelo dia do Servidor e servidora público e com a primeira apresentação do coral da SAF	400
07/11/2023	Ação pelo programa Pró-Equidade - Evento em Alusão ao Novembro Azul	Roda de conversa sobre a Prevenção do Câncer de Próstata	50
30/11/2023	Ação pelo programa Pró-Equidade - Apresentação de Projeto: Piauí sem Racismo e Antirracista	Enfrentamento ao Racismo Institucional	34

A partir de uma análise quantitativa percebe-se que a mediana do número de participantes é 60, o que mostra que, em geral, as atividades contaram com cerca de 60 pessoas presentes. Ao longo das 13 atividades realizadas, esse número reflete a participação das equipes e o constante trabalho do setor administrativo, para promover ações que visem elevar a qualidade do ambiente de trabalho.

O evento que mais se destacou em termos de público foi o encontro que reuniu os colaboradores da SAF e da SADA, alcançando 400 participantes. Atividades desse porte são essenciais, pois fortalecem os laços entre as equipes das duas secretarias, o que, por sua vez, contribui para a melhoria dos serviços prestados.

Gráfico 3 - Número de participantes por atividade.



- A seguir são apresentados alguns registros fotográficos das atividades apresentadas anteriormente:

Figura 34 - Registros de atividades realizadas na SAF.





## Gestão de Custos

A gestão de custos é um aspecto fundamental na administração pública, pois garante que os recursos financeiros sejam utilizados de maneira eficiente e responsável. O controle eficaz dos gastos permite que a Secretaria otimize suas operações e maximize o impacto positivo de suas atividades, sem comprometer a qualidade dos serviços prestados. Para isso, é necessário planejamento cuidadoso e constante monitoramento dos custos, identificando oportunidades de economia e alocando recursos de forma estratégica.

Figura 35 - Custo Folha de Pagamento 2023.



Figura 36 - Equipe SAF.



## Outras Ações e Destaques

### ➤ Boas Práticas

Figura 37 - Premiação da Ouvidoria da SAF.



A Ouvidoria Geral do Estado do Piauí (OGE) realizou o I Concurso de Boas Práticas em Ouvidoria Pública para reconhecer iniciativas das ouvidorias setoriais estaduais, premiando a Secretaria de Agricultura Familiar com o 1º lugar na categoria para órgãos que receberam até 60 solicitações em 2023. O concurso envolveu 23 ouvidorias da Rede de Ouvidoria do Estado, destacando boas práticas e incentivando a participação pública para melhorar a eficácia dos serviços prestados.

Mais Informações em:



<https://portal.pi.gov.br/saf/2023/12/19/ouvidoria-da-saf-e-premiada-no-i-concurso-de-boas-praticas-em-ouvidoria-publica/>



## ➤ Ovinocaprinocultura

Figura 38 - Intercâmbio técnico de ovinocaprinocultura em Betânia-PI.



A equipe da Secretaria de Estado da Agricultura Familiar (SAF) participou de um intercâmbio técnico em Betânia do Piauí, com a presença de delegações de Botsuana, Lesoto e Zâmbia. O evento foi organizado pelo Território de Aprendizagem do Piauí (TAPI), Fundo de Desenvolvimento Agrícola (FIDA), Embrapa Caprinos e Ovinos, e a Agência Brasileira de Cooperação (ABC), e teve como objetivo destacar as práticas e resultados do Programa Viva o Semiárido no Vale do Rio Itaim.

Durante o intercâmbio, foram apresentadas experiências de sucesso na ovinocaprinocultura, conduzidas pela Associação dos Caprinocultores de Betânia do Piauí (Ascobetânia) e pela Cooperativa de Produtores e Produtoras Rurais da Chapada Vale do Rio Itaim (Coovita). Essas organizações conseguiram eliminar intermediários e vender seus produtos diretamente aos compradores, fortalecendo a cadeia produtiva e aumentando a renda dos produtores locais.

Mais Informações em:



<https://portal.pi.gov.br/saf/2023/09/13/delegacoes-internacionais-participam-de-intercambio-para-conhecer-projeto-de-ovinocaprinocultura-desenvolvido-pela-saf-no-semiarido/>

#### ➤ Mel

A análise da produção de mel no Piauí, com base nos dados de 2013 a 2023, mostra um crescimento significativo ao longo dos anos. Em 2013, a produção era de 1.267.003 kg e cresceu consistentemente, com algumas variações, atingindo 8.829.805 kg em 2023. Esse aumento reflete uma evolução de mais de 600% ao longo da década, destacando o papel crescente do estado na produção de mel no Brasil.

Figura 39 - Atividade apícola no Piauí.



Observando os anos, percebe-se que 2014 e 2015 tiveram um crescimento expressivo em relação a 2013, com a produção quase triplicando em 2014 (3.249.588 kg) e continuando a subir em 2015 (3.966.914 kg). No entanto, em 2016, houve uma queda para 3.048.800 kg, sugerindo um possível impacto de fatores climáticos ou econômicos naquele ano. Após essa queda, a produção se recuperou e continuou a aumentar, com picos significativos a partir de 2018.

Os anos recentes, especialmente de 2020 a 2023, destacam um crescimento robusto, atingindo seu maior valor em 2023. Esse aumento pode ser atribuído a investimentos em tecnologia agrícola, melhores práticas de manejo apícola e políticas de incentivo que fortaleceram o setor. Além disso, o crescimento contínuo após 2020 sugere resiliência do setor mesmo diante de desafios econômicos e climáticos.

Gráfico 4 - Produção em Kg de Mel no Piauí.

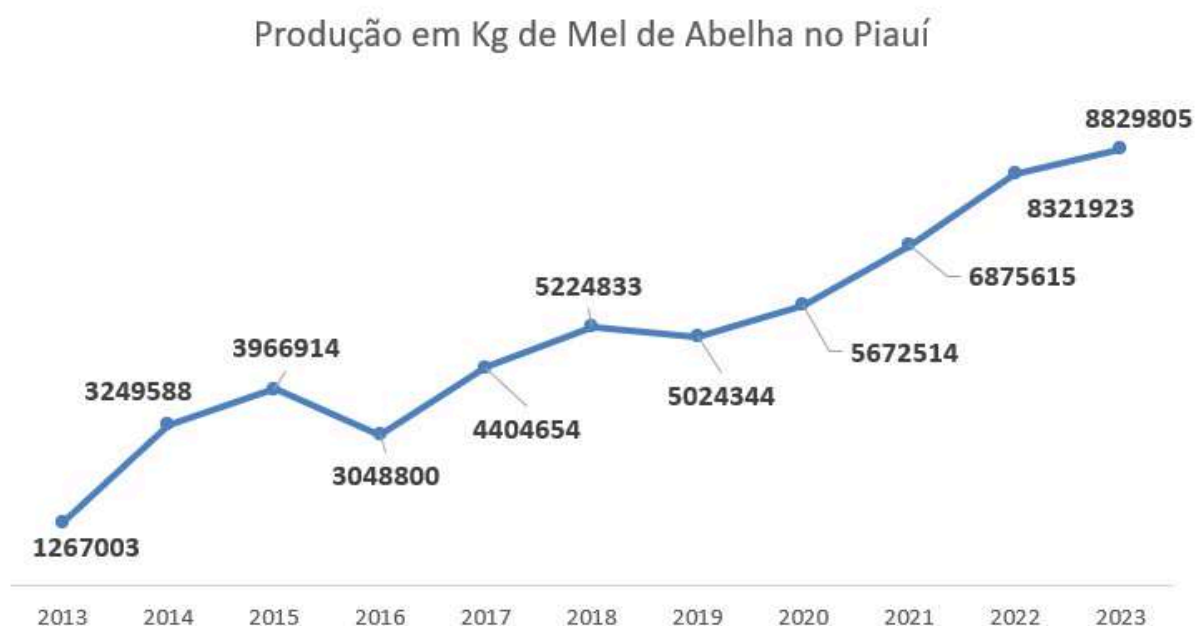

Segundo o IBGE, os dados apresentados sobre o valor da produção de mel em 2023 em diversas localidades do Piauí destacam a variação significativa entre os municípios. Simplício Mendes e São Raimundo Nonato, se sobressaem com produções elevadas, alcançando 4.800 mil



reais e 12.834 mil reais, respectivamente. Além desses, municípios como Anísio de Abreu, Itainópolis, e Dom Inocêncio também apresentam contribuições consideráveis para a produção de mel, com valores acima de mil reais.

Figura 40 - Mapa do valor da produção de mel de abelha no Piauí.

**Mapa - Mel de abelha - Valor da produção (Mil Reais)**

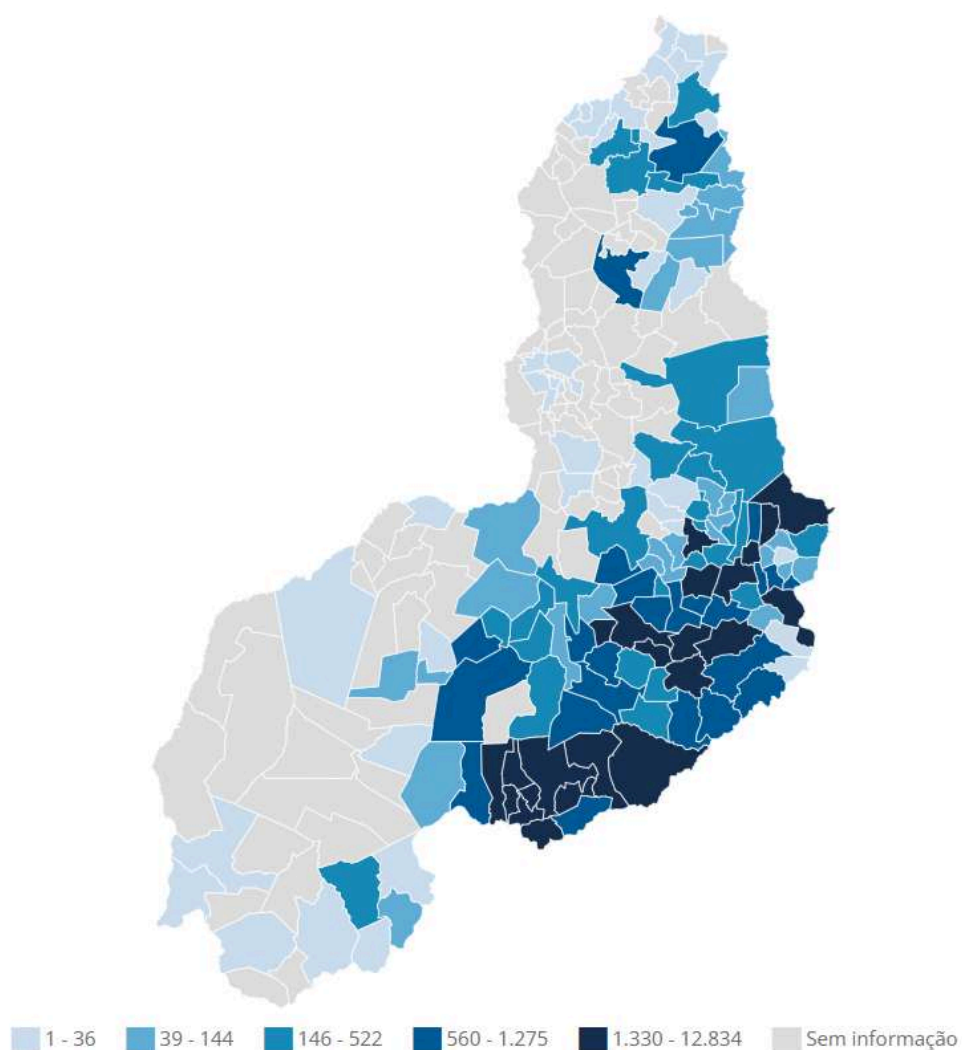

Fonte: IBGE: <https://sidra.ibge.gov.br/tabela/74>

Mais Informações em:



<https://portal.pi.gov.br/saf/2023/06/26/apicultura-do-piaui-espera-exportar-7-mil-toneladas-de-mel-em-2023/>

### ➤ Povos e Comunidades Tradicionais

A Secretaria de Estado da Agricultura Familiar (SAF) participou da 2ª Feira do Quilombo da Agricultura Familiar do Itaim, realizada em Paulistana, onde 19 comunidades quilombolas de diferentes municípios comercializam produtos como doces, frutas, verduras, mel, queijos e artesanatos.

Figura 41 - 2ª Feira do Quilombo da Agricultura Familiar do Itaim.



Mais Informações:



<https://portal.pi.gov.br/saf/2023/05/02/saf-participa-da-2o-feira-do-quilombo-da-agricultura-familiar-do-itaim/>

### ➤ Modernização da Agricultura Familiar

Representantes da Secretaria de Estado da Agricultura Familiar (SAF) participaram de uma missão sino-brasileira em Natal, no Rio Grande do Norte, para conhecer e validar áreas de testes de máquinas agrícolas chinesas adaptadas à agricultura familiar. A missão contou com a presença de autoridades como a governadora Fátima Bezerra e representantes de secretarias de outros estados do Nordeste. Nesse evento, a comitiva de especialistas em desenvolvimento de máquinas agrícolas de pequeno porte da Faculdade de Engenharia da Universidade Agrícola da China (CAU) foi chefiada pela professora Yang Minli.

Figura 42 - Registro de participação de missão chinesa para teste de equipamentos agrícolas para a agricultura familiar



Mais Informações:



<https://antigo.pi.gov.br/noticias/gestores-do-piaui-participam-de-missao-chinesa-para-teste-de-equipamentos-agricolas-para-a-agricultura-familiar/>



## ➤ Modernização Administrativa

A SAF realizou importantes ações voltadas à infraestrutura física, tecnológica, bem como no âmbito da gestão de pessoas.

- Capacitação dos servidores: SEI (02 turmas);
- Capacitação de Servidores na Nova Lei de Licitações;
- Atualização do Sistema SEI;
- Implantação do sistema SCDP (Sistema de Controle de Diárias e Emissões de Passagens Aéreas), esse sistema é imprescindível na gestão de diárias e passagens aéreas;
- Implantação do sistema SCV (Sistema de Controle Veicular), esse sistema é utilizado no controle de quilometragem dos veículos da SAF, motorista e multas de trânsito;
- Sistema de Almoxarifado e Patrimônio, onde ficando registrado entrada e saída de materiais de consumo e bens patrimoniais;
- Modernização no sistema de internet, reestruturação física, instalação de canaletas, melhoramento na rede wi-fi, mais agilidade nos suportes por parte dos técnicos do setor de informática;
- Sistema de monitoramento eletrônico, foram instaladas câmeras de segurança com conexão via internet wi-fi, na sede e também na unidade de Nazária, sistema de rádios de comunicação entre os vigilantes e a central;
- Modernização do layout de várias salas da SAF-PI e instalação de portas de vidro em diversas salas da SAF.;
- Dinamização dos processos de pagamentos;
- Retirada de materiais inservíveis do almoxarifado;
- Contratação de empresa de coleta de lixo, e implantação de coletores seletivos;

- Aquisição de mesas e cadeiras para eventos;
- Doações de veículos a entidades da Agricultura Familiar;
- Serviço de desratização, descupinização e dedetização nas dependências da SAF-PI;

Investimento Total: R\$33 mil.

#### ➤ Infraestrutura Básica dos Municípios

##### ○ Ação 1.: Pavimentação em Paralelepípedo (Calçamento)

É de extrema importância para o desenvolvimento socioeconômico de uma região, melhora a infraestrutura viária, aumenta a segurança, facilita o escoamento da produção, melhora a acessibilidade e contribui para a qualidade de vida da população.

- Obras de Pavimentação iniciadas e com Medições pagas em 2023:

1.1 - Município beneficiado: Teresina-PI

Localidade: Tapuia, zona rural

Valor Total da Obra: R\$ 319.114,57

Valor pago em 2023: R\$ 290.669,92

SEI: 00323.002840/2022-88

Ordem de Serviços: 063/2022

Contrato: 336/2022

Coordenadas: 04°57'38.00" S e 42°43'45.00" W

Figura 43 (A e B) - Pavimentação em paralelepípedo na Localidade Tapuia, zona rural do Município de Teresina-PI.



Quadro 14 - Relatório de Obras pagas em 2023.

Nº	Id Ação	Território	Município	Área (m²)	Valor Total (R\$)	Valor Pago (R\$)
1	10546	Entre Rios	Teresina	2.375,12	319.114,57	290.669,92

- Obras de Pavimentação iniciadas em anos anteriores e com medições pagas em 2023:

1.2 - Município beneficiado: Jurema-PI

Localidade: Baixa Grande e Cupins, zona rural;

Valor Total da Obra: R\$ 636.480,35;

Valor pago em 2023: R\$ 140.204,75;

SEI: 00323.003652/2021-96;

Ordem de Serviços: 055/2022;

Contrato: 240/2022;

Coordenadas: 09°16'09.96\" S e 43°06'33.99\" W.

Figura 44 (A e B) - Pavimentação em Paralelepípedo nas Localidades Baixa Grande e Cupins, zona rural do Município de Jurema-PI.



1.3 - Município beneficiado: Pedro II-PI;

Localidade: Comunidade Pequís, zona rural;

Valor Total da Obra: R\$ 650.312,36;

Valor pago em 2023: R\$ 136.781,23;

SEI: 00323.000111/2020-25;

Ordem de Serviços: 008/2022;

Contrato: 156/2022;

Coordenadas: 04°30'32.87\" S e 41°29'20.93\" W.

Figura 45 (A e B) - Pavimentação em Paralelepípedo na Comunidade Pequís, zona rural do Município de Pedro II-PI.



1.4 -Município beneficiado: Batalha-PI

Localidade: Exú, zona rural

Valor Total da Obra: R\$ 306.363,61

Valor pago em 2023: R\$ 203.247,52

SEI: 00323.001926/20202-93

Ordem de Serviços: 056/2022

Contrato: 308/2022

Coordenadas: 04°00'40.22" S e 42°04'33.05" W

Figura 46 (A e B) - Pavimentação em paralelepípedo na Localidade Exú, zona rural do Município de Batalha-PI.





1.5 - Município beneficiado: Teresina-PI

Localidade: Assentamento 17 de Abril, zona rural

Valor Total da Obra: R\$ 548.319,99

Valor pago em 2023: R\$ 389.242,49

SEI: 00323.001374/2021-66

Ordem de Serviços: 042/2022

Contrato: 326/2022

Coordenadas: 05°17'58.24" S e 42°44'25.43" W

Figura 47 (A e B) - Pavimentação em Paralelepípedo no Assentamento 17 de Abril, zona rural do Município de Teresina-PI.



Quadro 15 - Relatório de Obras Iniciadas em anos anteriores e pagas em 2023

Nº	Id Ação	Território	Município	Área (m²)	Valor Total (R\$)	Valor Pago (R\$)
1	10224	Serra Da Capivara	Jurema	6.030,10	636.480,35	140.204,75
2	9879	Cocais	Pedro II	6.600,00	650.312,36	136.781,23

3	10455	Cocais	Batalha	3.102,00	306.363,61	203.247,52
4	10370	Entre Rios	Teresina	5.496,12	548.319,99	389.242,49
<b>Total</b>						<b>869.475,99</b>

➤ **Ação 2.: Reforma e Expansão dos Prédios da Sede da Secretaria de Agricultura Familiar – SAF/PI**

Visa melhorar a parte estrutural das dependências da SAF e proporcionar um maior conforto e segurança aos funcionários e ao público em geral, valor pago R\$77.523,70.

- Obra iniciada e com medições pagas em 2023:

2.1 - Município beneficiado: Teresina-PI.

Localidade: Prédio da Secretaria de Agricultura Familiar SAF/PI;

Valor Total da Obra: R\$ 879.882,00;

Valor pago em 2023: R\$ 77.523,70;

SEI: 00323.000225/2023-18;

Ordem de Serviços: 002/2023;

Contrato: 085/2023;

Coordenadas: 05°04'27.75" S e 42°49'39.82" W.

Figura 48 (A e B) - Reforma e expansão da Sede da Secretaria de Agricultura Familiar, localizada no Município de Teresina-PI.



Quadro 16 - Relatório de reforma e expansão dos prédios da SAF-PI

Nº	Id Ação	Território	Município	Quant.	Valor Total (R\$)	Valor Pago (R\$)
1	11478	Entre Rios	Teresina	1	879.882,00	77.523,70

➤ **Ação 3.: Construção de Abatedouro, Centro de Comercialização de Animais e Reforma de Mercado**

Visa melhorar e estruturar os municípios quanto ao beneficiamento e comercialização de produtos de origem animal, como também melhorar a estrutura de mercados públicos, proporcionando um melhor acondicionamento de produtos, conforto, segurança e comodidade dos feirantes e do público em geral. Municípios beneficiados: Betânia (aproximadamente 50% de execução física), Queimada Nova (aproximadamente 50% de execução física) e Ipiranga (83% de execução física), totalizando um valor pago de R\$417.823,95.

- Obras iniciadas em anos anteriores e com medições pagas em 2023:

3.1 - Município beneficiado: Betânia-PI

Localidade: Comunidade Baixa da Madeira Cortada, zona rural

Valor Total da Obra: R\$ 1.151.579,73

Valor pago em 2023: R\$ 70.539,67

SEI: 00323.001584/2022-10

Ordem de Serviços: 052/2020

Contrato: 246/2022

Coordenadas: 08°09'00.62" S e 40°50'20.70" W

Figura 49 (A e B) -: Construção Abatedouro/Frigorífico na zona rural do Município de Betânia-PI.



3.2 - Município beneficiado: Queimada Nova-PI

Localidade: Comunidade Malhada, zona rural

Valor Total da Obra: R\$ 693.152,98

Valor pago em 2023: R\$ 127.535,80

SEI: 00323.002540/2021-18

Ordem de Serviços: 030/2022

Contrato: 232/2022

Coordenadas: 08°34'47.82" S e 41°24'31.14" W

Figura 50 - Construção do Centro de Comercialização de Animais na zona rural do Município de Queimada Nova-PI.

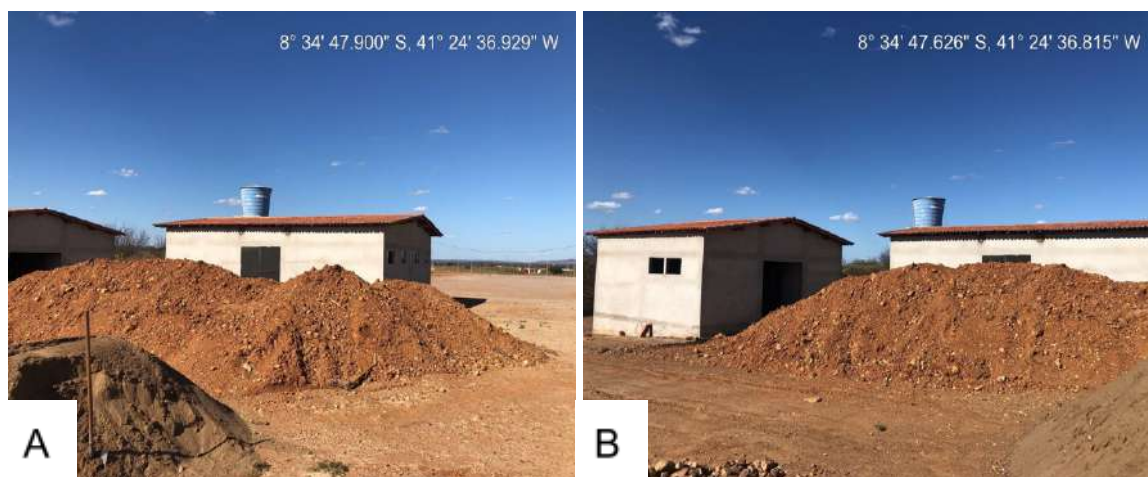

### 3.3 - Município beneficiado: Ipiranga-PI

Localidade: Comunidade Malhada, zona rural

Valor Total da Obra: R\$ 760.456,49

Valor pago em 2023: R\$ 219.748,48

SEI: 00323.002705/2021-51

Ordem de Serviços: 010/2022

Contrato: 199/2022

Coordenadas: 06°49'39.70" S e 41°44'32.60" W



Figura 51 (A e B) - Reforma e Ampliação de Mercado Hortifrutigranjeiro no Município de Ipiranga-PI.



Quadro 17 - Relatório de Construção de Abatedouro, Centro de Comercialização de Animais e Reforma de Mercado

Nº	Id Ação	Território	Município	Quant.	Valor Total (R\$)	Valor Pago (R\$)
1	10276	Vale Do Itaim	Betânia	1	1.151.579,73	70.539,67
2	10507	Vale Do Itaim	Queimada Nova	1	693.152,98	127.535,80
3	9697	Vale Do Sambito	Ipiranga	1	760.456,49	219.748,48
					<b>Total</b>	<b>417.823,95</b>

➤ Ação 4.: Implantação de 2 Sistemas Simplificados de Abastecimento d'água.

Visando melhorar o acesso de água potável nos Assentamentos de Novo Horizonte e Grande Vitória na zona rural do Município de Altos, está sendo instalado 2 Sistemas simplificados de abastecimento de água. Valor pago R\$31.782,52.

- Obras iniciadas em anos anteriores e com medições pagas em 2023:

4.1 - Município beneficiado: Altos-PI

Localidade: Assentamentos de Novo Horizonte e Grande Vitória, zona rural

Valor Total da Obra: R\$ 316.487,17

Valor pago em 2023: R\$ 31.782,52

SEI: 00323.002353/2022-15

Ordem de Serviços: 057/2022

Contrato: 317/2022

Coordenadas: 04°56'35.51" S e 42°24'48.58" W

Figura 52 (A e B) - Implantação de Sistema de Abastecimento de Água na zona rural do Município de Altos-PI.



Quadro 18 - Relatório de Construção de Sistemas de abastecimento de água.

Nº	Id Ação	Território	Município	Quant.	Valor Total (R\$)	Valor Pago (R\$)
1	10277	Entre Rios	Altos	2	316.487,170	31.782,52
<b>Total</b>						<b>31.782,52</b>

➤ Ação 5.: Implantação de 3,5 Km de Rede de energia elétrica trifásica

Com o objetivo de atender a regularização de energia elétrica para beneficiar os moradores do Povoado Porenquanto na zona rural do Município de Barra D'Alcântara. Valor pago R\$230.209,73.

- Obra iniciada em anos anteriores e com medições pagas em 2023. (80% de execução física):

5.1 - Município beneficiado: Barra D'Alcântara-PI

Localidade: Povoado Porenquanto, zona rural

Valor Total da Obra: R\$ 355.158,32

Valor pago em 2023: R\$ 230.209,73

SEI: 00323.000138/2020-18

Ordem de Serviços: 015/2021

Contrato: 010/2021

Coordenadas: 06°31'33.43" S e 42°06'20.16" W

Figura 53 (A e B) Implantação de Rede Elétrica no Município de Barra D'Alcântara-PI.

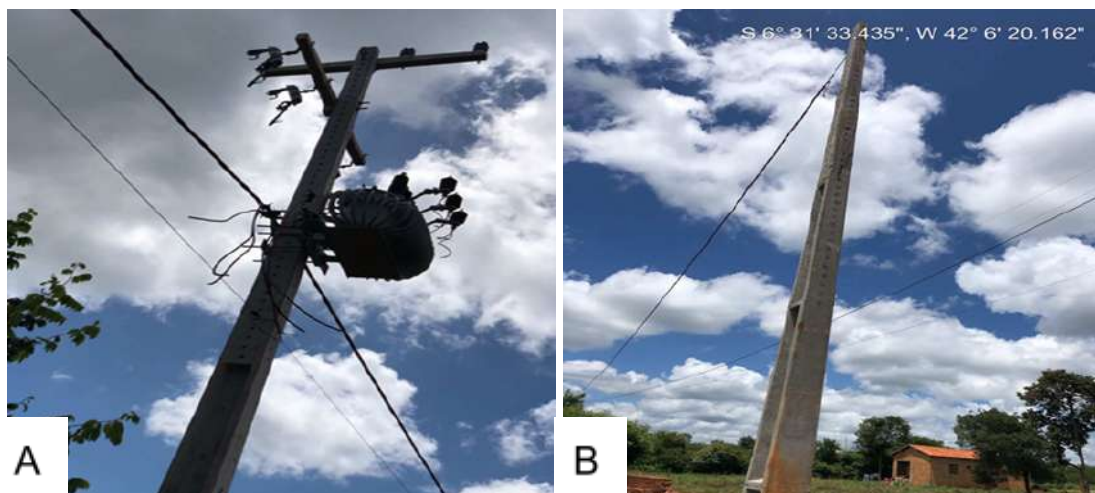

Quadro 19 - Relatório de implantação de rede de energia elétrica

Nº	Id Ação	Território	Município	Extensão (km)	Valor Total (R\$)	Valor Pago (R\$)
1	7670	Vale Do Sambito	Barra D' Alcântara	3,5	355.158,32	230.209,73
<b>Total</b>						<b>230.209,73</b>

➤ Ação 6.: Implantação de 3 Praças de Eventos:

Com o objetivo de proporcionar lazer para adultos e crianças está sendo construído 3 Praças nos Povoados Lagoa Seca, Mundo Novo dos Amorins e Boa Vista dos Cariocas na zona rural do Município de Esperantina. Valor pago R\$128.502,27.

- Obra iniciada em anos anteriores e com medições pagas em 2023.  
50% de execução física:

6.1 - Município beneficiado: Esperantina-PI

Localidade: Povoados Lagoa Seca, Mundo Novo e Boa Vista dos Cariocas, zona rural

Valor Total da Obra: R\$ 574.114,27

Valor pago em 2023: R\$ 128.502,27

SEI: 00323.002879/2021-14

Ordem de Serviços: 019/2022

Contrato: 228/2022

Coordenadas: 03°48'49.14" S e 42°09'11.08" W

Figura 54 (A e B) Construção de 03 Praças de Eventos na zona rural do Município de Esperantina-PI.



Quadro 20 - Relatório de implantação de praças de eventos

Nº	Id Ação	Território	Município	Quant.	Valor Total (R\$)	Valor Pago (R\$)
1	10279	Cocais	Esperantina	3	574.114,27	128.502,27
					<b>Total</b>	<b>128.502,27</b>

**Total Pago Em Obras Pela Saf Em 2023: R\$ 2.045.988,08**



## **Supervisão e Controle**

A Secretaria de Estado da Agricultura Familiar do Piauí implementou, ao longo de 2023, um sistema de supervisão e controle para garantir a eficiência, a transparência e a efetividade de suas ações. Através de um monitoramento contínuo das atividades, a secretaria assegurou que as políticas públicas voltadas para o setor da agricultura familiar estivessem alinhadas com as diretrizes estabelecidas pelo Governo do Estado.

Para tanto, foram estabelecidos indicadores de desempenho claros e mensuráveis que permitiram acompanhar o avanço das metas estabelecidas em cada programa e projeto. Esses indicadores foram monitorados periodicamente, possibilitando a identificação de eventuais desvios e a tomada de medidas corretivas de forma ágil.

Além disso, o Núcleo de Controle Interno, com base nos princípios de legalidade, legitimidade, economicidade e transparência, realiza análises de processos que abrangem as atividades de diversos setores, como aquisições de bens permanentes e de consumo, obras e instalações, serviços de terceiros, serviços de engenharia, entre outros. Essas análises têm como objetivo informar os sistemas de controladoria do Estado sobre as medidas adotadas para minimizar os gastos públicos, garantindo o compromisso com os padrões de qualidade. Dessa forma, assegura-se a gestão adequada dos recursos financeiros disponíveis, fornecendo informações claras e precisas para a tomada de decisões relacionadas aos gastos públicos.

O sistema de supervisão e controle implementado pela Secretaria permitiu otimizar a utilização dos recursos públicos, melhorar a qualidade dos serviços prestados, aumentar a transparência e fortalecer a participação social. Como resultado, foi possível alcançar os objetivos estabelecidos e contribuir para o desenvolvimento sustentável da agricultura familiar no Estado do Piauí.

## V - Informações Orçamentárias, Financeiras e Contábeis

### Resumo Financeiro e Contábil

Quadro 21: Despesas por Unidade Gestora: Empenhadas, Liquidadas e Pagas.

Unidade Gestora / Programa de Trabalho / Fonte / Natureza Despesa	Despesas Empenhadas	Despesas Liquidadas	Despesas Pagas
150101	106.750.100,37	96.906.976,56	90.779.711,21

O valor de R\$106.750.100,37 representa o total de recursos autorizados para serem utilizados pela secretaria ao longo do ano. Esse valor indica o planejamento inicial e a expectativa de investimento em diversas ações e programas relacionados à agricultura familiar no estado.

O valor de R\$96.906.976,56 corresponde ao valor que foi aprovado para pagamento, ou seja, a parte do orçamento que passou por todos os processos administrativos e está pronta para ser paga aos fornecedores. Essa etapa demonstra o avanço na execução das ações e a efetivação dos pagamentos.

O valor de R\$90.779.711,21 representa o valor que foi efetivamente pago pelos serviços e produtos adquiridos pela secretaria. Esse valor demonstra o quanto dos recursos autorizados foram realmente utilizados para a execução das ações.

A Secretaria de Estado da Agricultura Familiar do Piauí destinou um montante significativo de recursos para suas atividades em 2023. A análise dos dados demonstra um avanço considerável na execução das ações, com a maior parte dos recursos autorizados sendo efetivamente utilizada.

Gráfico 5: Despesas por Unidade Gestora: Empenhadas, Liquidadas e Pagas

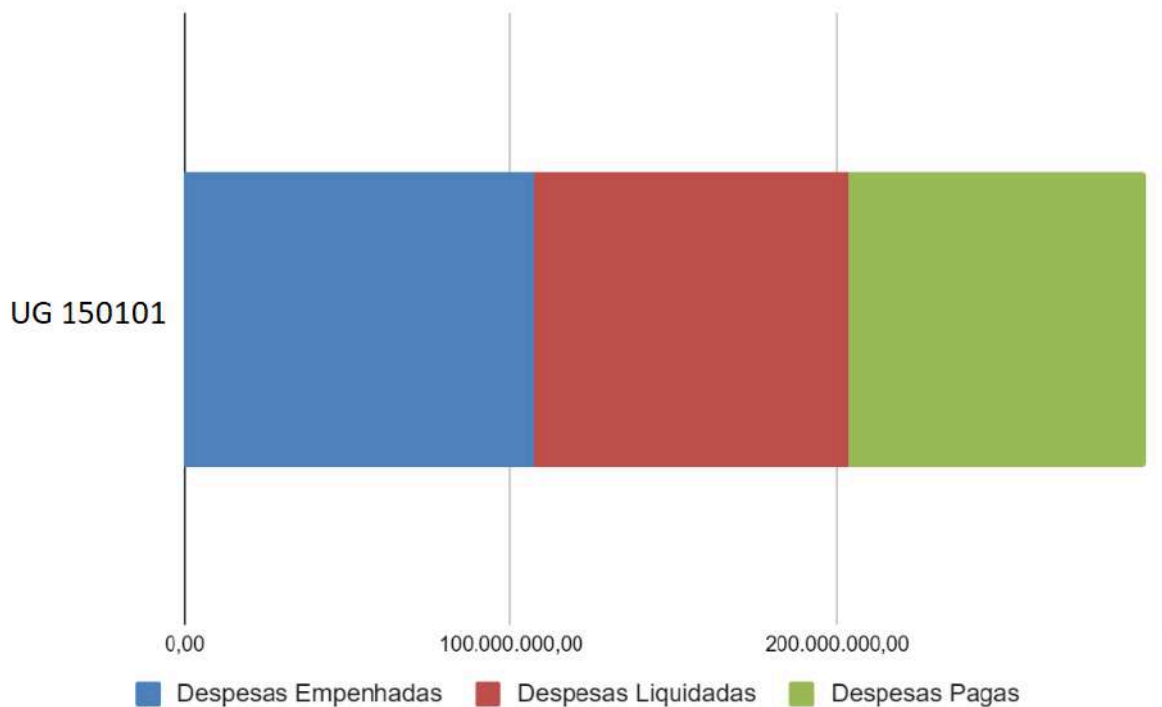

A tabela abaixo apresentada oferece um panorama detalhado da alocação de recursos financeiros em diversas ações realizadas pelas diferentes unidades gestoras e programas de trabalho.

Quadro 22: Despesas por Território: Empenhadas, Liquidadas e Pagas.

Unidade Gestora / Programa De Trabalho / Fonte / Natureza Despesa	Despesas Empenhadas	Despesas Liquidadas	Despesas Pagas
Planície Litorânea	284.915,00	284.915,00	284.915,00
Tabuleiro Do Alto Parnaíba	921.199,92	899.658,41	869.510,01
Chapada Das Mangabeiras	2.846.711,34	2.846.711,34	2.762.611,34
Chapada Vale Do Itaim	8.114.633,82	5.740.342,70	5.462.968,48
Cocais	6.301.195,06	4.800.367,70	4.625.291,22

Carnaubais	3.638.305,03	1.929.371,95	1.929.371,95
Entre Rios	8.628.898,04	7.348.754,66	7.066.079,61
Vale Do Sambito	2.034.117,23	1.806.635,20	1.806.635,20
Vale Do Rio Guaribas	5.191.101,70	5.088.610,60	4.806.254,56
Vale Do Canindé	3.873.649,73	3.456.713,86	3.424.354,36
Serra Da Capivara	6.422.849,15	6.135.060,82	6.135.060,82
Vale Dos Rios Piauí E Itaueiras	2.618.073,71	2.591.173,71	2.573.196,21

Gráfico 6: Despesas por Território: Empenhadas, Liquidadas e Pagas

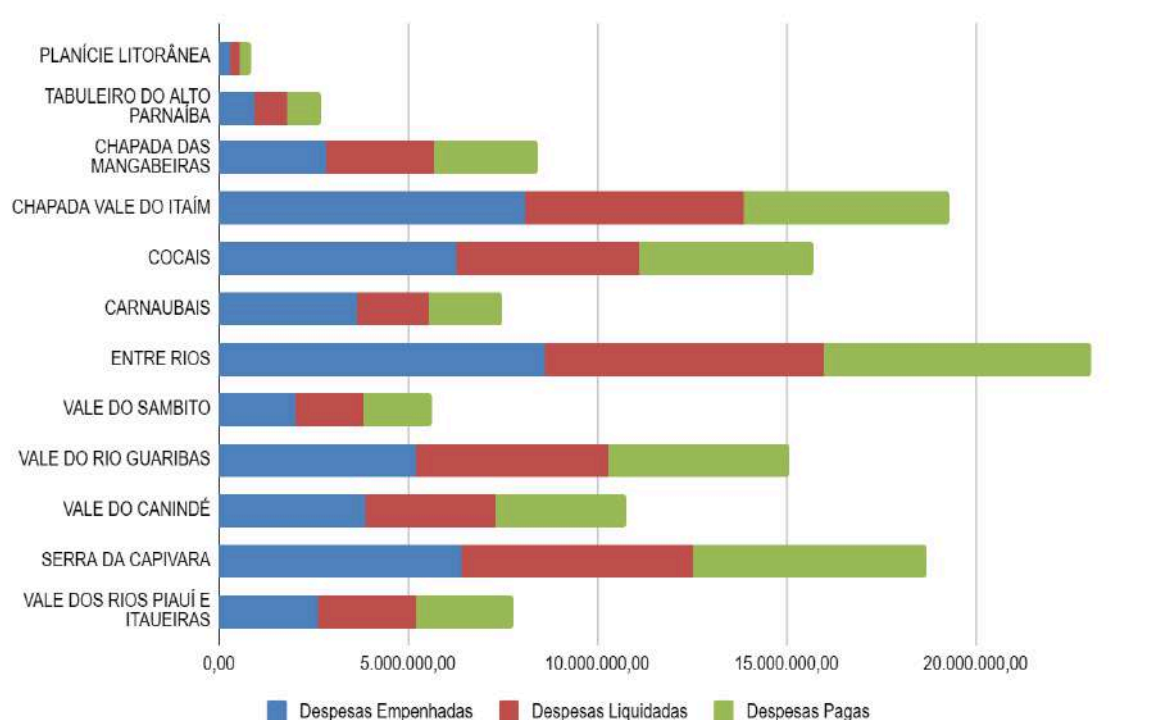

Quadro 23: Despesas Empenhadas e Pagas por Ação

UO	Ação	Descrição	Despesas Empenhadas	Despesas Pagas
150101	2000	Administração da Unidade	R\$6.377.685,15	R\$4.298.397,77
	2500	Gestão de Pessoas	R\$18.170.951,66	R\$17.691.092,69
	3008 / 7200	Viva o Semiárido	R\$885.437,83	R\$732.963,53
	3102	Geração de Emprego e Renda	R\$63.458,75	R\$62.018,75
	1958 / 5010	Potencialização dos Mercados Institucionais Existentes e Viabilização de Novas Oportunidades de Comercialização dos Produtos da Agricultura Familiar	R\$7.424.448,61	R\$5.771.149,29
	1995 / 5009	Fortalecimento da Segurança Hídrica	R\$618.557,86	R\$520.863,52
	1993 / 5011	Fortalecimento dos Arranjos Produtivos Agropecuário de Sócio biodiversidade	R\$1.640.075,91	R\$1.216.585,15
	3027 / 5005	Fomento aos Sistema de Produção Familiar	R\$ 53.922.156,26	R\$ 47.531.198,30
	3082 / 5012	Fortalecimento das Organizações Sociais e Articulação das Instituições Governamentais e	R\$ 0,00	R\$ 0,00



		Não Governamentais		
	3087 / 5006	Implantação de Infraestrutura Básica nos Municípios	R\$6.934.713,08	R\$ 2.927.811,38
	3107 / 5012	Estruturação de Projetos Estratégicos	R\$ 1.367.153,02	R\$ 682.168,59
	3150 / 5000	Execução do Programa Garantia Safra	R\$ 9.226.919,94	R\$ 9.226.919,94
	4083 / 6005	Execução do Programa Crédito Fundiário	R\$ 118.542,30	R\$ 118.542,30
Total			R\$ 106.750.100,37	R\$90.779.711,21

No quadro acima destaca-se a alocação significativa de recursos para ações voltadas ao fortalecimento da agricultura familiar, evidenciando o compromisso da unidade em promover o desenvolvimento rural sustentável. Adicionalmente, os investimentos em infraestrutura básica demonstram uma preocupação em melhorar a qualidade de vida da população e fomentar o desenvolvimento local. A comparação entre os valores empenhados e pagos permite avaliar a eficiência na execução das ações e identificar possíveis gargalos no processo.

Quadro 24: Relação de Execução Financeiro do Programa de Alimentação Saudável - PAS

Território de Desenvolvimento - TD	Valor Pago
COCAIS	R\$ 1.057.080,03
CARNAUBAIS	R\$ 407.545,33

ENTRE RIOS	R\$ 1.440.423,51
VALE DO SAMBITO	R\$ 42.332,72
VALE DO RIO GUARIBAS	R\$ 467.991,29
VALE DO CANINDÉ	R\$ 961.349,74
SERRA DA CAPIVARA	R\$ 103.060,25
TABULEIRO DO ALTO PARNAÍBA	R\$ 198.310,01
CHAPADA DAS MANGABEIRAS	R\$ 291.593,15
CHAPADA VALE DO ITAIM	R\$ 715.446,00
Total Geral	R\$ 5.685.132,03

O Programa de Alimentação Saudável representa um importante avanço na política de segurança alimentar do Piauí. Ao analisar os dados da tabela, é possível identificar diversos aspectos positivos e um grande potencial para o futuro. Com investimentos contínuos e ações estratégicas, o PAS pode se tornar um programa de referência na promoção da segurança alimentar e nutricional no estado.

A execução financeira do PAS reflete o compromisso da SAF em garantir a segurança alimentar e nutricional da população do Piauí, especialmente em áreas com maior vulnerabilidade social.

Gráfico 7 - Relação de Execução Financeiro do Programa de Alimentação Saudável - PAS

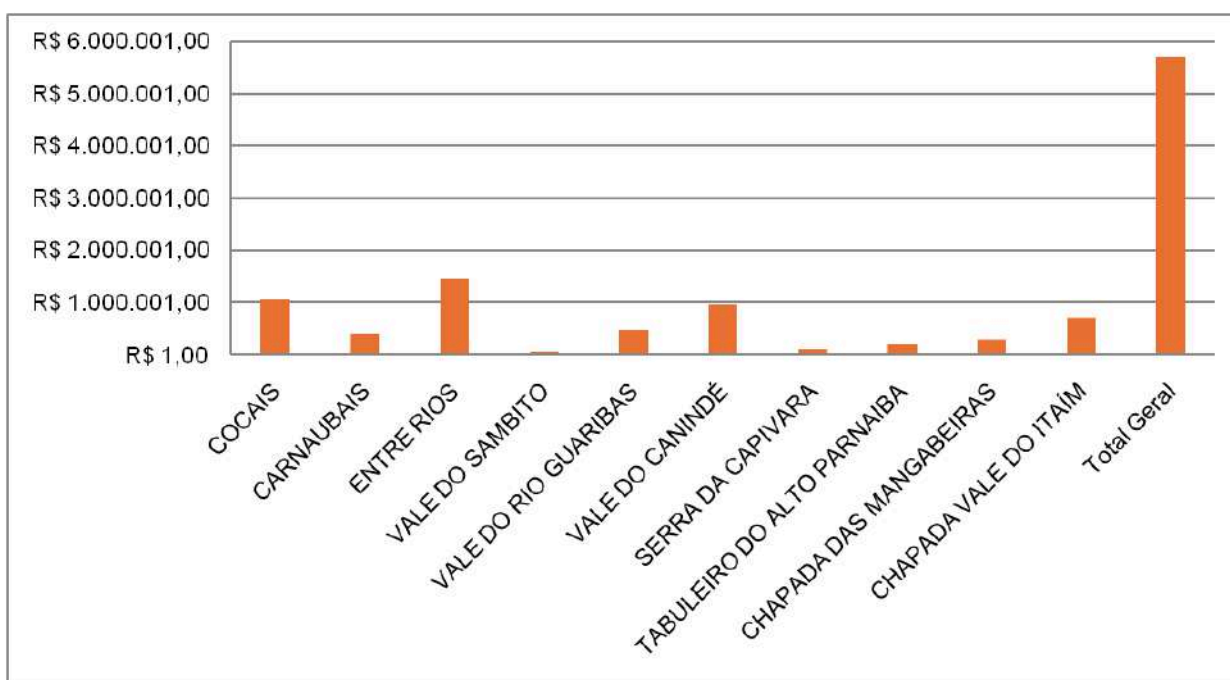

## Implementação de Programas da Agricultura Familiar no Piauí

### Convênios e Ações 2023

Em 2023, foram celebrados diversos convênios com o Ministério do Desenvolvimento Social (MDS) com o objetivo de fortalecer a agricultura familiar no estado do Piauí. As iniciativas, que serão executadas em parceria com a Secretaria da Agricultura Familiar (SAF), visam impulsionar a produção, garantir a segurança alimentar e fortalecer a economia local.

### PPA Leite

O Programa de Aquisição de Alimentos (PAA) Leite será implementado para incentivar a produção leiteira no estado. Através desse programa, o governo federal, em parceria com a SAF, adquirirá diretamente dos agricultores familiares 880.000 litros de leite, que serão beneficiados e distribuídos para pessoas em situação de insegurança alimentar e para programas de alimentação escolar. O convênio 947947/2023, no valor de

R\$3.750.000,00, dará suporte a essa iniciativa, abrangendo 49 municípios em quatro territórios: Carnaubais, Cocais, Planície Litorânea e Entre Rios.

### **Central de Comercialização e Distribuição**

Para fortalecer a comercialização dos produtos da agricultura familiar, será criada uma Central de Comercialização e Distribuição. Através do convênio 949316/2023, no valor de R\$4.000.000,00, os agricultores familiares terão acesso a novos mercados institucionais e convencionais, ampliando suas oportunidades de negócio.

### **Outros Programas**

Além do PAA Leite e da Central de Comercialização, outros programas serão implementados, como o PAA Compra com Doação Simultânea (R\$ 8.075.000,00), o PAA Indígena (R\$ 1.000.000,00), o PAA Quilombola (R\$ 1.000.000,00), o PAA Cozinha Solidária (R\$ 1.000.000,00) e o PAA Indígena/Veículo (R\$ 1.750.076,00).

#### **➤ Fortalecendo a Caprinocultura Leiteira**

A SAF, em parceria com o Centro de Formação Educacional para Convivência com o Semiárido (CEFESA), desenvolverá um projeto para fortalecer a caprinocultura leiteira na comunidade Alto Sereno, em Oeiras. O projeto, que contará com um investimento de R\$148.429,02, visa melhorar a produção e a qualidade do leite caprino na região.

#### **➤ Revitalização da Rota do Leite**

Para a região sul do estado, está previsto um projeto de revitalização da rota do leite. Serão adquiridos tanques de resfriamento para os municípios produtores, estruturando a produção leiteira e fortalecido a cadeia produtiva na região.

### ➤ Selo da Agricultura Familiar

O Selo Estadual da Agricultura Familiar será implementado para identificar e valorizar os produtos da agricultura familiar. Através do SEAF, os consumidores poderão identificar os produtos oriundos da agricultura familiar, contribuindo para o fortalecimento da produção local e para a geração de renda para os agricultores. A Secretaria da Agricultura Familiar está desenvolvendo um aplicativo para facilitar a adesão dos agricultores ao programa.

Os convênios celebrados com o MDS representam um importante passo para o desenvolvimento da agricultura familiar no Piauí. As iniciativas previstas irão fortalecer a produção, garantir a segurança alimentar e gerar novas oportunidades de renda para os agricultores familiares.



## VI. Apêndice

Quadro 25 - Lista de Gestores e Responsáveis da SAF

Nome Completo	CPF	Cargo ou Função exercida	Período	Correio eletrônico (e-mail)	Contato telefônico institucional
Rejane Tavares Da Silva	306.53 4.104-2 5	Secretária	01/01/2023 Em Exercício	Rejane.Silva@Saf.Pi.Gov.Br	(86) 9 9988-6715
Clébio José Coutinho Bento	293.667 .393-34	Superintendente	01/01/2023 Em Exercício	Clebio.Coutinho@Saf.Pi.Gov.Br	(86) 99401-4505
MARCUS VINNICIUS DOS REIS VELOSO SOARES	328.00 6.223-3 4	Superintendente	01/01/2023 A 30/05/2023	Marcus.reis@saf.pi.gov.br	(86) 94712993
Edilene Maria Moura Facundes	185.377. 823-00	Superintendente	01/06/2023 A 31/12/2023	Edilene.Moura@Saf.Pi.Gov.Br	(86) 99302020
Jairo De Oliveira Chagas Júnior	043.757 .674-48	Superintendente	01/01/2023 Em Exercício	Jairo.Chagas@Saf.Pi.Gov.Br	(86) 99445-8810
Marcia Mendes Santos Araujo	349.86 0.063-0 4	Superintendente	01/01/2023 Em Exercício	Marcia.Santos@Saf.Pi.Gov.Br	(86) 99424-0326
Francisco Vagner Ximenes Martins	879.717. 393-20	Diretoria Financeira	01/06/2023 A 31/07/2023	Francisco.ximenes@saf.pi.gov.br	(86) 8802-6139
Isabela Carvalho Dias De Almeida	037.50 4.47365	Diretoria Financeira	01/08/2023 Em Exercício	isabella.carvalho@saf.pi.gov.br	(86) 9966-2886
Ferdinand Da Costa Castelo Branco	226.257 .633-53	Diretor Administrativo	01/01/2023 A 31/12/ 2023	ferdinand@seplan.pi.gov.br	(86)99685631

SECRETARIA  
DA **AGRICULTURA**  
**FAMILIAR - SAF**

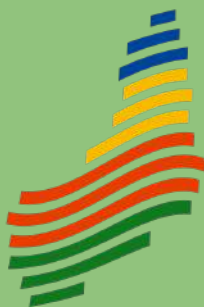

GOVERNO DO  
**PIAUI**  
AQUI TEM TRABALHO.  
AQUI TEM FUTURO.