



RELATÓRIO DE GESTÃO

REFERENTE AO EXERCÍCIO DE 2025

SECRETARIA
DA AGRICULTURA
FAMILIAR - SAF



GOVERNO DO
PIAUI
AQUI TEM TRABALHO.
AQUI TEM FUTURO.

TERESINA-PI
2025

Sumário

I - Mensagem do Dirigente Máximo da Unidade	10
Resumo Executivo	12
Destaques de Gestão	13
Declaração de Responsabilidade	14
II - Visão Geral Organizacional e Ambiente Externo	16
Identificação das UPCs	16
Normas Direcionadoras	16
Estrutura Organizacional e Governança	21
1. Superintendência de Ações de Apoio à Agricultura Familiar	23
2. Superintendência de Projetos Territoriais do Semiárido	24
3. Superintendência de Comercialização e Articulação com Mercados	24
4. Superintendência de Projetos Territoriais do Norte e Sul	24
Políticas e Programas Governamentais	25
➤ Programa de Valorização da Agricultura Familiar	28
Principais Processos e Produtos	29
III - Governança, Riscos e Resultados	32
Missão	32
Visão	32
Valores	32
Objetivos Estratégicos, Indicadores e Resultados Alcançados	33
Gestão de Riscos	38
Resultados das Atividades Principais	38
➤ Comercialização – Execução 2025	38
PAS (Programa de Alimentação Saudável)	38
PAA (Programa de Aquisição de Alimentos)	43
Quitanda da Agricultura Familiar	46
Quitanda SUPER	47
➤ Parceria SAF/SEDUC - PNAE	48
➤ PSI	48
➤ RedeCoopi	50
Projetos Territoriais	51
➤ Piauí Sustentável e Inclusivo - PSI	51
➤ PILARES II	51
➤ Sertão Vivo - BNDES	51
➤ Projeto Turismo de Base Comunitária na Rota das Emoções	52
➤ Ações Afirmativas e Organização Social	52
➤ Projeto RedeCoopi	53
➤ Agroecologia	53

>Acesso a Água.....	55
>Piscicultura.....	57
>Ovinocaprinocultura.....	60
>Apicultura.....	61
>Cajucultura.....	64
>Garantia Safra.....	66
Compromissos que a Saf Participa	68
>Apoio à Base Produtiva	68
Gestão de Pessoas	82
Gestão de Custos	94
Outras Ações e Destaques	96
>Destaque na Feira Nordestina	96
>Feira Anuga - Destaques na maior feira de alimentos do mundo.....	97
>Modernização da Agricultura Familiar.....	99
>Certificação pelo MAPA.....	100
>Infraestrutura Básica dos Municípios.....	102
Supervisão e Controle.....	135
IV - Informações Orçamentárias, Financeiras e Contábeis.....	136
Resumo Financeiro e Contábil.....	136
Implementação de Programas da Agricultura Familiar no Piauí.....	141
Convênios e Ações 2025.....	141
V. Apêndice	146

Lista de Figuras

[Figura 1 - Organograma da Estrutura Organizacional e de Governança.](#)

[Figura 2 - Superintendências da SAF-PI em 2025.](#)

[Figura 3 - Encontro presencial do programa Juventude Rural Transformadora.](#)

[Figura 4 - Jovens na comunidade indígena Batemaré.](#)

[Figura 5- Consolidado de Informações PAS 2025.](#)

[Figura 6 - Consolidados de Informações PAA 2025.](#)

[Figura 7 - Faturamento das Feirinhas realizado em 2025.](#)

[Figura 8- Consolidado de Informações de faturamento da](#)

[Figura 9 - Seminário internacional discute agroecologia e alternativas sustentáveis no Piauí.](#)

[Figura 10 - Construção de cisternas de placa.](#)

[Figura 11 - Entrega de Cisternas.](#)

[Figura 12 - Consolidados de Informações de Alevinos em 2025.](#)

[Figura 13 - Família beneficiada com alevinos distribuídos pela SAF.](#)

[Figura 14 - Unidade de piscicultura da SAF realiza reprodução de alevinos.](#)

[Figura 15 - SAF participa da VI EXPOFRAN.](#)

[Figura 16 - Variedades de mel produzidos por abelhas sem ferrão](#)

[Figuras 17 \(A e B\) - Agricultoras familiares aprendem sobre meliponicultura em intercâmbio e Meliponário na zona leste de Teresina](#)

[Figura 18 - Produtos apresentados no seminário estadual](#)

[Figura 19 - Viveiro de mudas de caju em Pio IX](#)

[Figura 20 - Consolidados de Informações de mudas de caju em 2025.](#)

[Figura 21 - Reunião de orientação para adesão ao projeto Garantia-Safra.](#)

[Figura 22 - Consolidados de Informações de kits de mecanização em 2025.](#)

[Figura 23 \(A e B\) - Entregas de mecanização agrícola.](#)

[Figura 24 - Consolidados de Informações de kits de irrigação em 2025.](#)

[Figura 25 \(A e B\) - Entrega de kits de irrigação.](#)

[Figura 26 \(A e B\) - Consolidado de Informações de Sementes em 2025.](#)

[Figura 27 - Consolidado de informação de Mudas em 2025](#)

[Figura 28 - Entrega de mudas de caju e sementes de feijão e milho para agricultores do território dos Cocais](#)

[Figura 29 - Consolidado de Informações de Subsídio de Energia em 2025.](#)

[Figura 30 - Reunião de Aprimoramento do subsídio de energia](#)

[Figura 31 - Entrega de documentação para regularização fundiária no município de Oeiras.](#)

[Figura 32 - SAF entrega peças técnicas de georreferenciamento à agricultores do povoado Bom Sossego.](#)

[Figura 33 - Consolidado de Informações do PNCF em 2025.](#)

[Figura 34 - Equipe SAF.](#)

[Figura 35 \(A e B\) - Auditório com novo mobiliário](#)

[Figura 36 - Sala de reuniões](#)

[Figura 37 - Reorganização de espaço e nova mobília](#)

[Figura 38 - Serviço de implantação de rede lógica](#)

[Figura 39 - Registro de Atividades \(28 de Março: Cuidados e Orientações da saúde dos trabalhadores\)](#)

[Figura 40 - Registro de Atividades \(18 de Março: Curso de Sistema Eletrônico de Informação - SEI\)](#)

[Figura 41 - Registro de Atividades \(06 a 08 de Maio: Pró 360 + Inteligência Emocional\)](#)

[Figura 42 - Registro de Atividades \(24 a 25 de Maio: Curso de Mecanização Agrícola\)](#)

[Figura 43 - Registro de Atividade \(Maio: Capacitação em Análise de Dados da Agricultura Familiar com Desenvolvimento de Mapas\)](#)

[Figura 44 - Registro de Atividades \(Junho: Reunião Pró-equidade\)](#)

[Figura 45 - Registro de Atividades \(Julho: Curso de Informática Básica\)](#)

[Figura 46 \(A e B\) - Registro de Atividades \(Julho: Curso de Fiscal de Contratos\)](#)

[Figura 47 \(A e B\) - Registro de Atividades \(Setembro: Palestra em Alusão ao Setembro Amarelo\)](#)

[Figura 48 - Registro de Atividades \(Dezembro: Roda de Conversa “A Jornada por Hobbies”\)](#)

[Figura 49 - Custo Folha de Pagamentos 2025.](#)

[Figura 50 - Exposição do estande da Cajuespi](#)

[Figura 51 - Produtos piauiense levados à Europa](#)

[Figura 52 - Equipamentos de georreferenciamento adquiridos pela SAF](#)

[Figura 53 - Produção de Cajuína feita pela Cooperativa de Francisco Santos](#)

[Figura 54 \(A e B\) - Pavimentação Poliédrica no Assentamento Lagoa Preta, zona rural do Município de Barras-PI.](#)

[Figura 55 \(A e B\) - Pavimentação Poliédrica nas Comunidades Arapuá e Camboeiro, zona rural do Município de Francisco Macêdo-PI.](#)

[Figura 56 \(A e B\) - Pavimentação Poliédrica no Povoado Pocinhos, zona rural do Município de Canavieira-PI.](#)

[Figura 57 \(A e B\) - Pavimentação Poliédrica no Assentamento Vereda/Santana na zona rural do Município de Batalha-PI.](#)

[Figura 58 \(A e B\) - Pavimentação Poliédrica nas Comunidades Morrinhos e Boa Vista na zona rural do Município de Matias Olímpio-PI.](#)

[Figura 59 \(A e B\) - Pavimentação Poliédrica no Povoado Cachoeirinha na zona rural do Município de Domingos Mourão-PI.](#)

[Figura 60 \(A e B\) - Pavimentação em Paralelepípedo na Localidade Boa Vista, zona rural do Município de Castelo-PI.](#)

[Figura 61 \(A e B\) - Pavimentação Poliédrica na Localidade Lagoa do Sucuruju, zona rural do Município de Pedro II-PI.](#)

[Figura 62 \(A e B\) - Pavimentação Poliédrica na Localidade Brejinho e Exú, zona rural do Município de Oeiras-PI.](#)

[Figura 63 \(A e B\) - Pavimentação Poliédrica no Assentamento Frexeiras, zona rural do Município de Batalha-PI.](#)

[Figura 64 \(A e B\) - Pavimentação Poliédrica na Localidade Tamboril, zona rural do Município de Marcolândia-PI.](#)

[Figura 65 \(A e B\) - Pavimentação Poliédrica na Povoado Santa Luz, zona rural do Município de Jatobá-PI.](#)

[Figura 66 \(A e B\) - Pavimentação Poliédrica nas Localidades Alecrim, Retiro de Baixo, Serra do Azulão e Pé de Serra do Olho d'Água zona rural do Município de Simões-PI.](#)

[Figura 67 \(A e B\) - Pavimentação Poliédrica nos Povoados Gameleira e Esquizito, zona rural do Município de Jaicós-PI.](#)

[Figura 68 \(A e B\) - Pavimentação Poliédrica nas Localidades Baixa Grande e Cupins, zona rural do Município de Jurema-PI.](#)

[Figura 69 \(A e B\) - Recuperação de Estrada Vicinal na Localidade Morro do Cauã, na zona rural do Município de Alagoinha do Piauí - PI.](#)

[Figura 70 \(A e B\) - Recuperação de Estrada Vicinal na zona rural do Município de Itainópolis-PI.](#)

[Figura 71 \(A e B\) - Centro de Comercialização de Animais na Comunidade Malhada, zona rural do Município de Queimada Nova - PI.](#)

[Figura 72 \(A e B\) - Reforma Mercado Municipal, Município de Ipiranga do Piauí-PI.](#)

[Figura 73 \(A e B\) - Construção de Praça Pública na Comunidade Irapuá na zona rural do Município de Luzilândia - PI.](#)

[Figura 74 \(A e B\) - Construção de Praça Pública na Localidade Gameleira e Esquizito na zona rural do Município de Jaicós-PI.](#)

[Figura 75 \(A e B\) - Implantação de Passagem Molhada na Localidade Guariba Velha, zona rural do Município de São Luís-PI](#)

[Figura 76 \(A e B\) - Implantação de Passagem Molhada na Localidade Riacho Fundo, zona rural do Município de São Francisco do Piauí-PI](#)

[Figura 77 \(A e B\) Implantação de Passagem Molhada na Localidade Piçarra, zona rural do Município de Itainópolis-PI.](#)

[Figura 78 \(A e B\) - Implantação de Passagem Molhada na Localidade Alagoinha, zona rural do Município de Oeiras-PI.](#)

[Figura 79 \(A e B\) - Implantação de Passagem Molhada na Localidade Estreito e Malhada, zona rural do Município de São João do Piauí-PI.](#)

[Figura 70 \(A e B\) - Implantação de duas Passagens Molhadas na Localidade Quilombo Caldeirão, zona rural do Município de Amarante-PI.](#)

Lista de Quadros

[Quadro 1 - Execução Física dos Produtos da SAF.](#)

[Quadro 2 - Relatório de Pagamentos dos Produtos da SAF.](#)

[Quadro 3: Relação de Execução Financeira do Programa de Alimentação Saudável - PAS \(2025\).](#)

[Quadro 4 - Relação de Execução Financeira Garantia-Safra por Região \(2024/2025\).](#)

[Quadro 5 - Relação de Execução Financeira Garantia-Safra \(2024/2025\).](#)

[Quadro 6 - Execução Financeira de Mecanização Agrícola Exercício 2025.](#)

[Quadro 7 - Execução Financeira de Kits de Irrigação Exercício 2025.](#)

[Quadro 8 - Relação de Execução Financeiro Sementes e Mudas Frutíferas \(2025\).](#)

[Quadro 9 - Relação de Execução Financeiro Mudas Forrageiras \(2025\).](#)

[Quadro 10 - Relação das Atividades Realizadas pela SAF.](#)

[Quadro 11 - Execução de Custeio SAF.](#)

[Quadro 12 - Valores Pagos em Barras, Francisco Macêdo e Canavieira](#)

[Quadro 13 - Valores Pagos nas Obras em Batalha, Matias Olímpio e Domingos Mourão](#)

[Quadro 14 - Valores Pagos nas Obras em Castelo, Pedro II, Oeiras, Batalha, Marcolândia, Jatobá, Simões, Jaicós e Jurema](#)

[Quadro 15 - Valores Pagos nas Obras em Alagoinha e Itainópolis](#)

[Quadro 16 - Valores Pagos nas Obras em Queimada Nova e Ipiranga](#)

[Quadro 17 - Valores Pagos nas Obras em Luzilândia e Jaicós](#)

[Quadro 18 - Valores Pagos nas Obras em São Luís e São Francisco do Piauí](#)

[Quadro 19 - Valores Pagos nas Obras em Itainópolis, Oeiras, São João do Piauí, Amarante](#)

[Quadro 20 - Relação de Obras Paga Exercício 2025](#)

[Quadro 21 - Execução de Obras no Exercício 2025 por Território](#)

[Quadro 22 - Relatório de Execução Orçamentária 2025.](#)

[Quadro 23- Relatório de Execução Orçamentária por Fonte](#)

[Quadro 24 - Despesas por natureza: Empenhadas, Liquidadas e Pagas](#)

[Quadro 25 - Lista de Gestores e Responsáveis da SAF](#)

Lista de Gráficos

[Gráfico 1 - Pagamentos de Produtos da SAF 2025.](#)

[Gráfico 2 - Relação de Execução Financeiro do Programa de Alimentação Saudável - PAS \(2025\).](#)

[Gráfico 3 - Quantidade em kg de alimentos distribuídos pelo PAA 2025.](#)

[Gráfico 4 - Principais Arranjos Produtivos das Associações.](#)

[Gráfico 5 - Número de Contratos ao longo de 2025.](#)

[Gráfico 7 - Relação de Obras SAF por Território.](#)

[Gráfico 8 - Despesas por fontes de recursos da UG.](#)

[Gráfico 9 - Execução Orçamentária por Natureza de Despesas 2025.](#)

I - Mensagem do Dirigente Máximo da Unidade

Este relatório detalha o exame minucioso das iniciativas executadas e das metas atingidas pela Secretaria de Agricultura Familiar (SAF) durante o ano de 2025. Reafirmando a dedicação da Secretária em impulsionar o crescimento sustentável do setor no Piauí, em total harmonia com o planejamento governamental e as prioridades dos pequenos produtores. Esta introdução visa situar o leitor no panorama atual, apontando os desafios superados e os progressos da gestão, focados em elevar o bem-estar



social no campo. Adiante, descrevemos os resultados mais significativos de cada setor de atuação, comprovando o reflexo direto das políticas públicas na produtividade e na rentabilidade das famílias rurais. A validade e o rigor técnico destes dados são assegurados pela declaração de responsabilidade final.

No tocante a Estrutura Organizacional e o contexto institucional, buscamos analisar como a SAF se organiza internamente e como suas operações se conectam ao ecossistema de políticas públicas. O documento detalha a identidade institucional da Secretaria, o arcabouço jurídico que ampara suas funções, seu organograma e as instâncias de governança. Fica demonstrada a total convergência entre o orçamento, os programas da SAF e as metas prioritárias do Estado, reforçando o papel estratégico da pasta no desenvolvimento rural.

Já na seção referente à “Governança, Gestão de Riscos e Desempenho”, oferecemos uma visão técnica sobre as ferramentas de controle e administração da SAF. São apresentados os objetivos centrais e as estratégias de contenção de riscos adotadas. Para medir o progresso, utilizamos indicadores de desempenho que quantificam o êxito de cada ação. A seção também detalha os processos de auditoria e controle interno, garantindo a transparência e a aplicação correta do erário, finalizando com o balanço financeiro e contábil conforme as normas vigentes.

Nos Eixos Estratégicos de Atuação, foi estruturada a atuação da SAF em três pilares fundamentais para transformar a realidade do campo no Piauí: Eixo I: Fortalecimento e Integração Institucional, onde busca-se a cooperação entre esferas de governo para criar políticas que atendam diretamente ao produtor. O foco é a produção de alimentos saudáveis, a adaptação às crises climáticas e a inserção da agricultura familiar em cadeias de valor. O Projeto Piauí Sustentável e Inclusivo (PSI) atua aqui como motor principal, fornecendo crédito e assistência técnica.

No Eixo II “Segurança Jurídica e Regularização Fundiária”, focado na titulação de terras para garantir direitos a agricultores e comunidades tradicionais. Com o suporte do Banco Mundial via Projeto Pilares do Crescimento II, a iniciativa promove a valorização das propriedades e o acesso a novos financiamentos, sempre atrelada à preservação ambiental.

No Eixo III “Desenvolvimento Territorial e Mercado” propõe uma gestão personalizada para cada região do estado. Através da Superintendência de Comercialização, Agroindustrialização e Inovação (SCAI), a Secretaria estimula o cooperativismo e a industrialização dos produtos rurais, visando aumentar o lucro direto do produtor e dinamizar a economia local.

Estamos convictos de que o empenho coletivo de nossa equipe resultará em avanços ainda maiores para o Piauí. As parcerias estabelecidas

entre a Secretaria e as famílias do campo em 2025 geram um ciclo de prosperidade que une ganho econômico e respeito ao meio ambiente. Seguimos firmes na missão de tornar o Piauí uma referência nacional em agricultura familiar, transformando a vida de quem produz.

Resumo Executivo

Este relatório apresenta um panorama detalhado da Secretaria da Agricultura Familiar (SAF), cobrindo sua missão, estrutura interna e os desafios do ambiente em que atua. Para impulsionar a sustentabilidade rural piauiense, a secretaria articula estratégias que incluem a entrega de materiais agrícolas, o desenvolvimento de cadeias produtivas locais, o incentivo à inovação e o suporte às organizações de produtores. O resultado desse trabalho reflete-se diretamente na promoção de um ciclo de valorização que amplia a colheita, gera renda e combate a insegurança alimentar.

Para o exercício de 2025, a Secretaria de Estado da Agricultura Familiar do Piauí estabeleceu metas de execução voltadas ao fortalecimento da produção, da segurança alimentar e da sustentabilidade no meio rural. Entre as principais ações programadas, destacam-se a distribuição de 2.000 kits de irrigação, ampliando a eficiência produtiva e o uso racional da água; a entrega de 300.000 mudas de palma forrageira e 700.000 mudas de caju, com foco no fortalecimento das cadeias produtivas estratégicas; a distribuição de 75 toneladas de sementes crioulas e 200 toneladas de sementes comuns, visando assegurar o acesso a insumos produtivos adaptados às condições locais; a implantação de 1.000 cisternas, em parceria com o Ministério do Desenvolvimento e Assistência Social (MDS), garantindo acesso à água para consumo humano e produção de alimentos; a realização de 120 feiras da agricultura familiar, promovendo a comercialização direta e a geração de renda; a distribuição de 2.600 milheiros de alevinos, incentivando a piscicultura familiar; e a formalização de 121 contratos por

meio do Programa Crédito Fundiário, ampliando o acesso à terra e fortalecendo a inclusão produtiva no campo.

Destaques de Gestão

A gestão da Secretaria de Estado da Agricultura Familiar do Piauí em 2025 destacou-se pela forte atuação integrada voltada ao fortalecimento da agricultura familiar, à promoção da segurança alimentar e ao desenvolvimento rural sustentável. As ações da secretaria estiveram alinhadas a princípios como transparência, ética, valorização dos saberes tradicionais, sustentabilidade ambiental e melhoria da qualidade de vida das famílias do campo.

Ao longo do ano, a SAF concentrou esforços no fortalecimento da economia solidária, do cooperativismo e do associativismo, ampliando o acesso dos agricultores familiares aos mercados locais e regionais. Um dos principais destaques foi o desempenho das Quitandas da Agricultura Familiar, que realizaram cerca de 305 feiras em diferentes formatos e territórios, movimentando mais de R\$1,1 milhão em faturamento, crescimento expressivo em relação a 2024. A ampliação da estratégia para redes de supermercados, por meio da Quitanda Super, também consolidou a inserção dos produtos da agricultura familiar em novos canais de comercialização.

Na área de comercialização institucional, os programas PAS e PAA tiveram papel central. Em 2025, o Programa de Alimentação Saudável beneficia 14.845 famílias, com investimentos superiores a R\$3 milhões, fortalecendo a segurança alimentar e gerando renda no campo. Já o Programa de Aquisição de Alimentos superou expectativas ao atender mais de 25 mil famílias, adquirindo centenas de toneladas de alimentos diretamente de agricultores familiares e distribuindo-os a instituições sociais, além da execução do PAA Leite, que garantiu a distribuição de quase 640 mil litros de leite a famílias em situação de vulnerabilidade.

Outro destaque da gestão foi o fortalecimento das cadeias produtivas prioritárias do estado, como caju, mel, peixes, mandioca e palma forrageira. Foram distribuídos mais de 2,6 milhões de alevinos, centenas de milhares de mudas e mais de 1.500 kits de irrigação, beneficiando diretamente milhares de famílias e promovendo a diversificação produtiva. Soma-se a isso a concessão de subsídios energéticos que ultrapassaram R\$39 milhões, reduzindo custos de produção e aumentando a viabilidade econômica das atividades no meio rural.

A secretaria também avançou na promoção da sustentabilidade ambiental, com a distribuição de mais de 100 toneladas de sementes crioulas, fortalecendo a biodiversidade e a preservação dos saberes tradicionais. No enfrentamento dos desafios do semiárido, a Política Estadual de Convivência com o Semiárido foi reforçada por meio de projetos estruturantes e da entrega de mais de 1.300 cisternas, garantindo acesso à água para consumo humano e produção de alimentos.

De forma geral, a gestão da SAF em 2025 evidenciou capacidade de planejamento, execução e alcance territorial das políticas públicas, combinando investimentos produtivos, inclusão social e sustentabilidade. Os resultados alcançados demonstram o compromisso do Governo do Estado do Piauí com o fortalecimento da agricultura familiar como eixo estratégico para o desenvolvimento rural, a redução das desigualdades e a promoção da segurança alimentar.

Declaração de Responsabilidade

Declaro, para todos os fins de direito, que as informações contidas neste relatório de gestão refletem de forma fiel e precisa as ações, resultados e impactos das atividades desenvolvidas pela Secretaria de Estado da Agricultura Familiar do Piauí no ano de 2025.

Este relatório apresenta de forma transparente e precisa as ações, projetos e programas aqui descritos que realizamos em conformidade com

as leis, normas e regulamentos vigentes, e os recursos financeiros foram investidos de acordo com os orçamentos aprovados.

As informações aqui contidas servem como base para a tomada de decisões que visam otimizar a gestão pública e fortalecer a confiança da sociedade, a fim de promover sua participação na gestão das políticas públicas e fortalecer a confiança da sociedade na gestão pública em construir um futuro mais justo e equitativo para todos.

A handwritten signature in black ink, appearing to read 'Rejane Tavares da Silva', with a large, stylized initial 'R'.

Rejane Tavares da Silva

Secretária de Estado da Agricultura Familiar

II - Visão Geral Organizacional e Ambiente Externo

Identificação das UPCs

Secretaria de Estado da Agricultura Familiar - SAF

Rua. João Cabral, 2319 CEP 64002-224 Teresina – PI

Site Institucional



<https://portal.pi.gov.br/saf/>

Assessoria de Gabinete:

(86) 98876-4346

Assessoria de Comunicação:

(86) 98854-4456

Normas Direccionadoras

A Secretaria de Estado da Agricultura Familiar (SAF), no âmbito das suas atribuições, conforme a legislação de criação [nº 7.211 de 22/04/2019](#) e demais normas correlacionadas por Decreto Estaduais, Leis Federais, Resoluções e Instrução Normativa – TCE, para compor esse Relatório de Gestão, informa as principais legislações que norteiam ações e programas, cumprindo os requisitos e as condições estabelecidos e a necessária observância aos princípios da legalidade, impessoalidade, moralidade, publicidade, eficiência e primazia do interesse público:



- [Decreto Estadual nº 22.307, de 08 de agosto de 2023](#) – Regulamenta a [Lei nº 7.480, de 18 de janeiro de 2021](#), que institui a Política Estadual de Compras Governamentais da Agricultura Familiar e Economia Solidária no Estado do Piauí;
- [Lei 8.666/1993](#) – Institui normas para licitações e contratos da Administração Pública e dá outras providências. [\(Revogado pela Lei nº 14.133 de 2021\)](#);
- [Lei 14.133/2021](#) – Lei de Licitações e Contratos Administrativos;



- [Lei do MROSC \(Lei nº 13.019/2014\)](#) – Piauí Sustentável e Inclusivo – PSI - PROGERE III;
- [Lei 161/12/2023](#) – Institui a Política Estadual de Agroecologia e Produção Orgânica (PEAPO);
- [Lei Federal nº 13.019/2014](#) – Estabelece o regime jurídico das parcerias entre a administração pública e as organizações da sociedade civil;
- [Decreto nº 11.802/2023](#) – Regulamenta o Programa de Aquisição de Alimentos (PAA), instituído pela [Lei nº 14.628, de 20 de julho de 2023](#);
- [Lei nº 10.420/2002](#) – Garantia Safra;
- [Lei nº 8.006/2023](#) – Crédito Fundiário;
- [Lei nº 7.211/2019](#) – Criação da SAF;
- [Decreto Estadual nº 17.083/2017](#) – Regulamenta a Lei Federal nº [13.019/2014](#), estabelecendo regras e procedimentos para parcerias entre a administração pública estadual e organizações da sociedade civil;
- [Lei nº 10.520/2002](#) – Institui, no âmbito da União, Estados, Distrito Federal e Municípios, nos termos do art. 37, inciso XXI, da Constituição Federal, modalidade de licitação denominada pregão, para aquisição de bens e serviços comuns, e dá outras providências;
- [Decreto Estadual nº 15.093/2013](#) – Que estabelece procedimentos para o acompanhamento dos contratos firmados por órgãos e entidades estaduais;
- [Decreto nº 8.200/2023](#) – Trata de obras de pavimentação asfáltica;
- [Decreto nº 23.404/2024](#) – Encerramento do exercício financeiro 2024;
- [Resolução nº 004/2024 CGFR](#) – Estabelece o programa de revisão de gastos no âmbito da Administração no exercício 2024/2025;
- [Decreto nº 17.526/2017](#) – Reestrutura o sistema de Controle Interno do Poder Executivo Estadual;
- [Decreto nº 15.093/2013](#) – Estabelece diretrizes para os fiscais de contratos;
- [Instrução Normativa nº 01/2022](#) – TCE/PI;



- [Decreto nº 21.872/2023](#) – Trata das transferências voluntárias da União para o Estado;
- [Instrução Normativa SEPLAN 01/2009](#) – Estabelece as normas, diretrizes e procedimentos para a celebração de convênios;
- [Resolução CGFR nº 003/2020](#) – Define as listas de verificação e fluxos necessários para instruir os processos de despesas dos órgãos do Estado;
- [DECRETO Nº 21.909/2023](#) – Dispõe sobre a coordenação e a execução de obras públicas e serviços de engenharia necessários ao desenvolvimento do Estado, por órgãos e entidades com capacidade técnica e operacional;
- [Lei Federal nº 12.873/2013](#) – Chamamento Público;
- [Decreto nº 21.938/2023](#) – Regulamenta os arts. 82 a 86 da [Lei nº 14.133, de 1º de abril de 2021](#), para dispor sobre o procedimento auxiliar do Sistema de Registro de Preços;
- [Instrução normativa TCU nº 93](#) - Dispõe sobre a fiscalização dos recursos oriundos de transferências especiais previstas no art. 166-A da Constituição Federal. A norma determina o registro da execução dos recursos no Transferegov.br e a movimentação exclusiva em conta específica por transferência. A SEFAZ, por meio do Ofício Circular nº 001/2025, reforçou que a execução financeira será individualizada por unidade gestora, com contas vinculadas ao CNPJ do Estado e liberação condicionada ao SIAFE.
- [Lei Nº 8.706/2025](#) - Instituiu a Política Estadual de Incentivo e Fomento às Feiras da Agricultura Familiar e Agroecológicas no Piauí. Essa lei tem entre outros objetivos, promover a segurança alimentar e nutricional e o direito humano à alimentação adequada e saudável.
- [Instrução Normativa CGE Nº 2/2025](#) - Visa orientar as unidades gestoras quanto aos procedimentos para paralisação de obras, prorrogação de contratos, repactuação de cronograma após aditamento, pagamento de medições e dá outras providências para cumprimento da Lei Federal nº 14.133, de 1º de abril de 2021.

- [Decreto Estadual Nº 23.850/2025](#) - Altera o Decreto nº 17.083/2017, que regulamenta a Lei Federal nº 13.019/2014 no âmbito do Estado do Piauí, disciplinando o regime jurídico das parcerias entre a administração pública estadual e organizações da sociedade civil (OSC).
- [PGE - OFÍCIO Nº1075/2025](#) - No ofício é esclarecido que os “recursos federais” são aqueles oriundo de transferências voluntárias, não abrangendo as transferências decorrentes de lei, transferências fundo a fundo ou consideradas obrigatórias. E norteou as informações acrescentando as situações que se devem utilizar as minutas da AGU ou da PGE.
- [Portaria Nº 119](#) - Definiu a existência da Comissão Estadual de Sementes Crioulas conforme a Lei nº 7.283 de 10 de outubro de 2.019, art. 6, parágrafo 1º.
- [Portaria Nº 70](#) - Em obediência a Lei nº 8.288, de 09 de janeiro de 2024, que institui a Política Estadual de Agroecologia do Estado do Piauí (PEAPI), foi instituído o Conselho Estadual de Agroecologia (CEAPI) para gestão e controle social da PEAPI.
- [Portaria nº 196](#) - Determina que cada órgão deve designar um servidor responsável e seu respectivo substituto para receber, consolidar as informações e responder às requisições encaminhadas pela Procuradoria Geral do Estado.
- [Parecer Nº 801/2025/PGE-PI](#) - O parecer é relevante para regularizar o controle dos beneficiários e sanar inconsistências identificadas no processo, contribuindo para o adequado funcionamento da administração pública estadual.
- [Relatório final de auditoria de avaliação Nº 5/2025](#) - Apesar de o relatório não possuir força de lei, ele possui natureza orientativa e funciona como instrumento de controle interno, assim, as avaliações da CGE auxiliam na manutenção da moralidade e legalidade da secretaria, regularizando o funcionamento dos processos.
- [Nota Recomendatória Nº 1/2025 / TCE PI](#) - recomenda aos órgãos e entidades da administração pública direta e indireta do Estado do Piauí e dos municípios jurisdicionados ao TCE-PI que promovam

medidas de acessibilidade e inclusão que respeitem o direito das pessoas com deficiência.

- [Guia de Orientações Técnicas: Reajuste de Preços de Contratos Administrativos Versão 1.0](#) - O guia traz conceitos e situações que já foram apresentadas tanto pela Lei N° 14.133/21 quanto pelo Decreto Estadual N° 22.737/24. Porém isso é trabalhado de forma didática e intuitiva, servindo como apoio para aplicação das normas e não como um elemento substitutivo à lei e análise técnica/jurídica do caso concreto.
- [Parecer N° 604/2025/PGE PI](#) - O documento traz conceitos, fundamentação legal, análise de quesitos, recomendações aos gestores das unidades e conclui alegando que haja uma alteração da Lei Complementar n° 13/1994 para garantir maior segurança à Administração Pública.
- [Ofício Circular N° 5/2025/GOV PI](#) - Determinam que os órgãos estaduais passem a solicitar manifestação e autorização da CGFR para ordens de serviço emitidas antes da publicação no Diário Oficial do Estado, com o objetivo de reforçar o controle, a transparência e a eficiência na execução dos contratos administrativos.

Estrutura Organizacional e Governança

Figura 1 - Organograma da Estrutura Organizacional e de Governança.

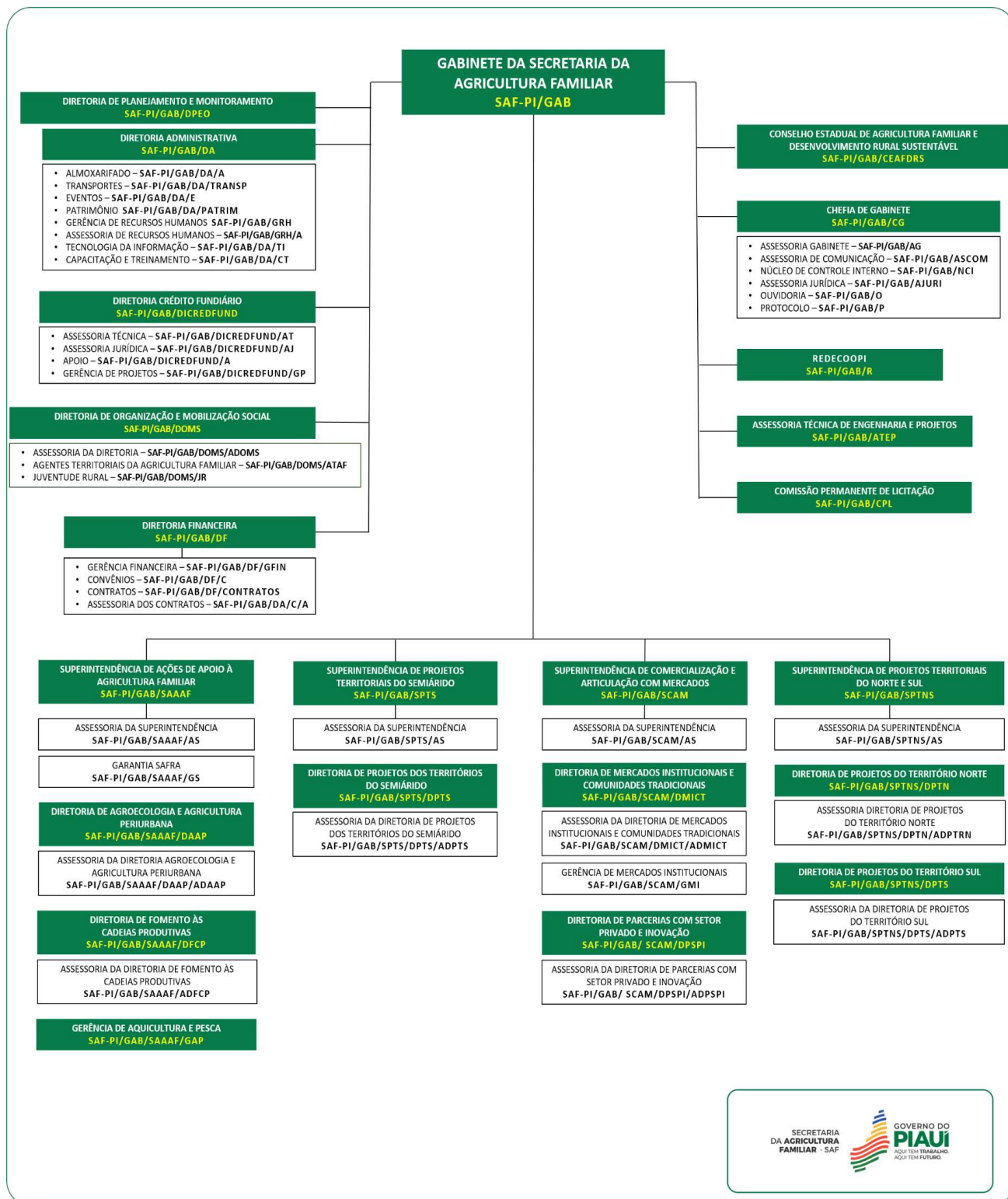

O [organograma](#) da Secretaria da Agricultura Familiar do Piauí (SAF) delinea uma estrutura robusta e organizada, com o objetivo principal de

fortalecer a agricultura familiar no estado. A organização hierárquica da SAF reflete a complexidade das políticas públicas direcionadas ao setor, englobando desde o planejamento estratégico até a execução de ações no campo.

No nível central da organização está o Gabinete da Secretaria da Agricultura Familiar, responsável pela coordenação institucional e pela articulação com demais órgãos governamentais e entidades parceiras. Vinculados a esse núcleo estão o Conselho Estadual de Agricultura Familiar e Desenvolvimento Rural Sustentável, instância de participação e assessoramento estratégico, e a Chefia de Gabinete, que concentra funções essenciais de apoio, como comunicação, assessoria jurídica, controle interno, ouvidoria e protocolo.

A SAF demonstra um forte compromisso com o desenvolvimento da agricultura familiar, buscando melhorar a qualidade de vida dos agricultores e aumentar a produção de alimentos saudáveis. A existência da Superintendência de Projetos Territoriais e Desenvolvimento Rural indica uma abordagem territorializada das políticas públicas, considerando as especificidades de cada região do estado. A SAF mantém uma ampla rede de parceiros, o que demonstra a importância da articulação institucional para o sucesso das suas ações.

A execução das políticas públicas da SAF é realizada pelas superintendências, divididas em quatro grandes áreas:

Figura 2 - Superintendências da SAF-PI em 2025.

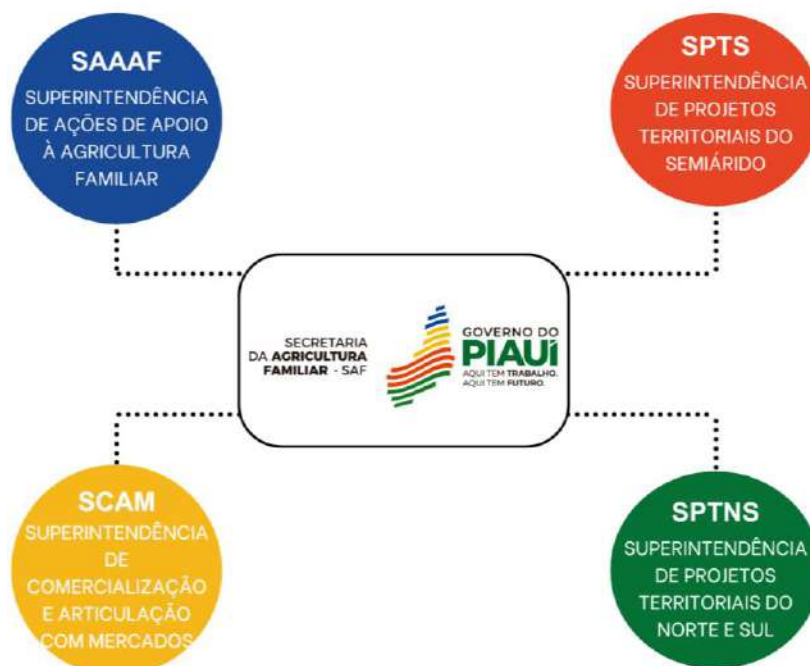

1. Superintendência de Ações de Apoio à Agricultura Familiar

A Superintendência de Ações de Apoio à Agricultura Familiar (SAAAF) tem as seguintes atribuições e funções:

- Fortalecer as cadeias produtivas da agricultura familiar;
- Promover o fortalecimento da base produtiva da agricultura familiar;
- Fomentar programas para a segurança alimentar, nutricional e produtiva;
- Estabelecer parcerias estratégicas para o fortalecimento dos processos de produção e beneficiamento dos produtos da agricultura familiar;
- Fomentar a infraestrutura social e produtiva da agricultura familiar com a adoção de tecnologias renováveis e sociais;
- Viabilizar a Assistência Técnica e a extensão rural;
- Incentivar a produção agroecológica.

2. Superintendência de Projetos Territoriais do Semiárido

A Superintendência de Projetos Territoriais do Semiárido (SPTS) tem as seguintes atribuições e funções:

- Fortalecer as políticas de desenvolvimento territorial implementadas pelo governo do estado;
- Implantar infraestrutura produtiva de desenvolvimento territorial rural;
- Executar os projetos territoriais estratégicos, dentre os quais, PSI, PROGERE, Pilares II, Rota das Emoções;
- Qualificar as demandas de investimento rural nos territórios de desenvolvimento.

3. Superintendência de Comercialização e Articulação com Mercados

A Superintendência de Comercialização e Articulação com Mercados (SCAM) tem as seguintes atribuições e funções:

- Promover a inserção da agricultura familiar nos mercados;
- Estabelecer parcerias estratégicas para o fortalecimento dos processos de comercialização dos produtos da agricultura familiar;
- Executar os programas de comercialização e inovação da agricultura familiar;
- Estabelecer parcerias com os setores empresariais para comercialização e inovação da agricultura familiar;
- Construir mecanismos para viabilizar a comercialização dos produtos da agricultura familiar;

4. Superintendência de Projetos Territoriais do Norte e Sul

A Superintendência de Projetos Territoriais do Norte e Sul (SPTNS) tem as seguintes atribuições e funções:

- Contribuir no desenvolvimento de capacidades organizativas e de gestão de empreendimentos da agricultura familiar;

- Apoiar e articular políticas públicas que fortaleçam o protagonismo de mulheres, jovens e coletivos sociais;
- Apoiar e articular processos de mediação dos conflitos na área da agricultura familiar;
- Apoiar estratégias de economia solidária no Piauí;
- Ampliar o diálogo e a articulação com os movimentos sociais do campo, das águas e das florestas;
- Articular a assistência técnica e extensão rural.

Políticas e Programas Governamentais

Quadro 1 - Execução Física dos Produtos da SAF.

Código da Ação	Nome da Ação	Execução Física
5000	Execução do Programa Garantia Safra	79,22%
5005	Fomento aos Sistemas de Produção Familiar	42,93%
5006	Implantação de Infraestrutura Básica nos Municípios	100%
5009	Fortalecimento da Segurança Hídrica	100%
5010	Potencialização dos Mercados Institucionais Existentes e Viabilização de Novas Oportunidades de Comercialização dos Produtos da Agricultura Familiar	71%
5011	Fortalecimento dos Arranjos Produtivos Agropecuário de Sociobiodiversidade	98%
5012	Fortalecimento Das Organizações Sociais e Articulação das Instituições Governamentais e Não Governamentais	100%
5013	Projeto Rota das Emoções	0%
6005	Execução do Programa Crédito Fundiário	100%
7200	Piauí Sustentável e Inclusivo - Psl	1%

7300	Pilares de Crescimento e Inclusão Social II - Pilares II	0%
------	--	----

A execução física das ações da Secretaria da Agricultura Familiar (SAF) demonstra avanço significativo em diversas frentes, com destaque para aquelas que já alcançaram execução integral, como os programas Implantação de Infraestrutura Básica nos Municípios, Fortalecimento da Segurança Hídrica e Crédito Fundiário e o Fortalecimento das Organizações Sociais e da Articulação Institucional, todos com 100% de execução.

Outras iniciativas também apresentam elevado nível de implementação, a exemplo do Garantia-Safra com quase 80%, Fortalecimento dos Arranjos Produtivos Agropecuários de Sociobiodiversidade, com 98%, e da Potencialização dos Mercados Institucionais e Ampliação das Oportunidades de Comercialização da Agricultura Familiar, com 71%.

A ação com percentual intermediário, como o Fomento aos Sistemas de Produção Familiar (42,93%), encontra-se em pleno andamento no exercício de 2025, com execução programada de forma contínua.

Da mesma forma, as ações que apresentam baixa ou ainda nenhuma execução no período analisado correspondem a iniciativas em fase de organização, planejamento e pactuação, com execução prevista para o exercício subsequente, assegurando a continuidade das políticas públicas e o cumprimento das metas estabelecidas no planejamento institucional.

Quadro 2 - Relatório de Pagamentos dos Produtos da SAF.

Ação	Valor Pago 2025
2000 - ADMINISTRAÇÃO DA UNIDADE	R\$ 4.867.050,22
2500 - GESTÃO DE PESSOAS	R\$ 19.632.535,83
5000 - EXECUÇÃO DO PROGRAMA GARANTIA SAFRA	R\$ 10.191.104,00
5005 - FOMENTO AOS SISTEMAS DE PRODUÇÃO FAMILIAR	R\$ 40.155.592,51
5006 - IMPLANTAÇÃO DE INFRAESTRUTURA BÁSICA NOS MUNICÍPIOS	R\$ 6.081.369,06
5009 - FORTALECIMENTO DA SEGURANÇA HÍDRICA	R\$ 8.804.478,24
5010 - POTENCIALIZAÇÃO DOS MERCADOS INSTITUCIONAIS EXISTENTES E VIABILIZAÇÃO DE NOVAS OPORTUNIDADES DE COMERCIALIZAÇÃO DOS PRODUTOS DA AGRICULTURA FAMILIAR	R\$ 10.213.710,42
5011 - FORTALECIMENTO DOS ARRANJOS PRODUTIVOS AGROPECUÁRIO DE SOCIOBIODIVERSIDADE	R\$ 1.990.439,12
5012 - FORTALECIMENTO DAS ORGANIZAÇÕES SOCIAIS E ARTICULAÇÃO DAS INSTITUIÇÕES GOVERNAMENTAIS E NÃO GOVERNAMENTAIS	R\$ 3.040,00
6005 - EXECUÇÃO DO PROGRAMA CRÉDITO FUNDIÁRIO	R\$ 259.840,00
7200 - PIAUÍ SUSTENTÁVEL E INCLUSIVO - PSI	R\$ 9.105.419,20

7300 - PILARES DE CRESCIMENTO E INCLUSÃO SOCIAL II - PILARES II	R\$ 117.563,20
Total Geral	R\$ 111.422.141,80

Entre as ações executadas, destacam-se os recursos aplicados na Gestão de Pessoas, no Fomento aos Sistemas de Produção Familiar e na Potencialização dos Mercados Institucionais e de novas oportunidades de comercialização dos produtos da agricultura familiar, refletindo o foco da SAF no fortalecimento da capacidade produtiva e organizacional dos agricultores familiares. Também foram destinados valores significativos à execução do Programa Garantia-Safra, à implantação de infraestrutura básica nos municípios e ao fortalecimento da segurança hídrica, ações essenciais para a mitigação dos efeitos climáticos e a garantia de renda no meio rural.

O relatório ainda contempla investimentos em arranjos produtivos da sociobiodiversidade, no fortalecimento das organizações sociais e na execução do Programa de Crédito Fundiário, além de recursos aplicados no Programa Piauí Sustentável e Inclusivo (PSI) e nos Pilares de Crescimento e Inclusão Social. Ao final, o demonstrativo consolida um montante total pago de R\$111.422.141,80, evidenciando o volume de recursos executados pela SAF em 2025 e reforçando o compromisso da secretaria com a transparência, a gestão responsável e o desenvolvimento sustentável da agricultura familiar no Piauí.

Gráfico 1 - Pagamentos de Produtos da SAF 2025.

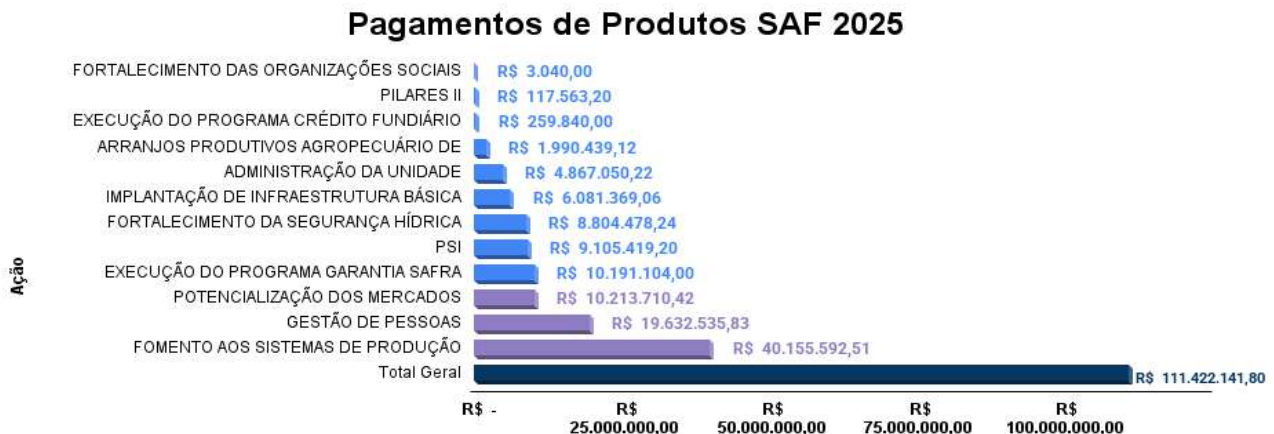

➤ Programa de Valorização da Agricultura Familiar

O Programa de Valorização da Agricultura Familiar tem como eixo estratégico a ampliação da comercialização dos produtos do setor por meio de programas como o PAS, o PAA e o PNAE, com a meta de garantir que pelo menos 30% da merenda escolar seja composta por alimentos da agricultura familiar.

Nesse contexto, a parceria entre a Secretaria da Agricultura Familiar (SAF) e a Secretaria de Estado da Educação do Piauí (Seduc-PI) fortalece a alimentação escolar, assegurando o fornecimento de alimentos nutricionalmente adequados às escolas da rede estadual. Em 2025, essa

articulação resultou em investimentos superiores a R\$25 milhões, promovendo refeições de qualidade aos estudantes, fortalecendo a economia local e contribuindo para a expansão do ensino em Tempo Integral no estado.

Mais Informações:

<https://www.pi.gov.br/seduc-lanca-edital-de-chamada-publica-para-aquisicao-de-alimentos-da-agricultura-familiar-nesta-quarta-feira-26/>



Principais Processos e Produtos

A Secretaria da Agricultura Familiar (SAF), executa diversas iniciativas estratégicas para fortalecer o setor e garantir a segurança alimentar da população. Entre suas principais ações e programas destacamos o Programa de Aquisição de Alimentos (PAA), que tem por objetivo estimular a agricultura familiar através da compra direta de produtos (sem licitação) para atender pessoas em vulnerabilidade alimentar e formar estoques. Em 2025, expandiu suas modalidades para incluir o PAA Quilombola, Indígena e Leite.

De forma complementar, o Programa de Alimentação Saudável (PAS), atua como elo entre produtores e consumidores, eliminando intermediários para aumentar a renda do agricultor e fornecer alimentos nutritivos a famílias carentes.

Para facilitar a comercialização, o projeto Quitanda da Agricultura Familiar estabelece pontos de venda direta, como lojas fixas em Teresina, feiras em universidades (UFPI e UESPI), condomínios, órgãos públicos e parcerias com a rede de supermercados Carvalho Super.

No âmbito do suporte financeiro, o programa Garantia-Safra oferece auxílio aos agricultores familiares que sofrem perdas de pelo menos 50% da produção devido à seca ou excesso de chuvas. É destinado a produtores com renda mensal de até 1,5 salários mínimos e área de cultivo limitada.

Já o Programa Crédito Fundiário (PNCF) facilita o acesso à terra e investimentos em infraestrutura para famílias rurais, com taxas de juros acessíveis e foco na redução da pobreza no campo. No Piauí, atende mais de 20 mil famílias em 12 territórios.

No âmbito do desenvolvimento Sustentável e Inovação, o Projeto Piauí Sustentável e Inclusivo (PSI), financiado pelo BID e FIDA, investe US\$ 147,5 milhões e visa a atuação em 138 municípios em três pilares: segurança hídrica e saneamento, adaptação às mudanças climáticas e inovação tecnológica.

Somando-se a essas ações, o Projeto Juventude Rural Transformadora promove a formação técnica e organizacional de 100 jovens rurais para fortalecer o protagonismo juvenil e o desenvolvimento sustentável. Com orçamento de R\$ 4,12 milhões e duração até 2026, a iniciativa utiliza uma metodologia que une teoria e prática, incluindo vivências em comunidades indígenas e quilombolas. Em parceria com instituições como o IFPI, CEBRAP e SEDUC, o projeto capacita os jovens para a elaboração de projetos coletivos inovadores que, após análise do Governo do Estado, podem ser implementados para transformar a realidade socioproductiva local.

Figura 3 - Encontro presencial do programa Juventude Rural Transformadora.



Figura 4 - Jovens na comunidade indígena Batemará.



Mais informações:

<https://portal.pi.gov.br/saf/programa-de-aquisicao-de-alimentos/>

<https://portal.pi.gov.br/saf/programa-de-alimentacao-saudavel/>

<https://portal.pi.gov.br/saf/garantia-safra/>

<https://portal.pi.gov.br/saf/quitanda-da-agricultura-familiar/>

<https://portal.pi.gov.br/saf/credito-fundiario/>

<https://www.seplan.pi.gov.br/projetos/piaui-sustentavel-inclusivo-psi/>

<https://portal.pi.gov.br/saf/juventude-rural-transformadora/>

<https://portal.pi.gov.br/saf/2025/12/15/programa-juventude-rural-transformadora-reune-100-jovens-em-modulo-presencial-sobre-cooperativismo/>

<https://portal.pi.gov.br/saf/2025/03/18/jovens-iniciam-primeiro-modulo-de-aulas-para-formacao-no-juventude-rural-transformadora/>

<https://portal.pi.gov.br/saf/2025/08/28/juventude-rural-promove-visitas-a-comunidades-indigena-e-quilombola-em-paulistana/>



III - Governança, Riscos e Resultados

Planejamento e Objetivos Estratégicos

Missão

Promover o Desenvolvimento Rural Sustentável e Solidário, através do fortalecimento da Agricultura Familiar, visando o aumento da produção agrícola no Piauí, a sustentabilidade ambiental e a melhoria da qualidade de vida, segurança e soberania alimentar no campo.

Visão

Ser referência na promoção do desenvolvimento rural sustentável e solidário, impulsionando a agricultura familiar no Piauí e assegurando a qualidade de vida, segurança e soberania alimentar das comunidades rurais.

Valores

1. Sustentabilidade Ambiental: Compromisso com práticas que respeitem e preservem o meio ambiente, garantindo que o

desenvolvimento agrícola seja equilibrado com a conservação dos recursos naturais para as futuras gerações.

2. Inclusão e Solidariedade: Valorização da diversidade e promoção da equidade no campo, com foco na inclusão de grupos vulneráveis e fortalecimento das relações comunitárias.
3. Inovação e Eficiência: Busca contínua por tecnologias e métodos inovadores que aumentem a produtividade e o impacto social das atividades rurais, otimizando o uso de recursos e promovendo a melhoria contínua.
4. Respeito e Valorização do Conhecimento Local: Reconhecimento e respeito pelas práticas e saberes tradicionais dos agricultores familiares, promovendo uma integração entre o conhecimento local e as tecnologias modernas.
5. Compromisso com a Qualidade de Vida: Orientação para ações que visem não só o aumento da produção, mas também a melhoria das condições de vida das famílias no campo, com acesso a direitos básicos e segurança alimentar.
6. Transparência e Ética: Atuação pautada na transparência, responsabilidade e ética em todas as ações, garantindo a confiança dos agricultores e da sociedade.

Objetivos Estratégicos, Indicadores e Resultados Alcançados

Os indicadores, tanto quantitativos quanto qualitativos, representam um recorte preciso da realidade, permitindo comparações temporais entre diferentes grupos. No âmbito das políticas públicas para a agricultura familiar, esses indicadores são ferramentas indispensáveis para medir o sucesso das ações implementadas. Ao quantificar o impacto das políticas, a eficiência do uso dos recursos e o grau de alcance dos objetivos estratégicos, os indicadores permitem uma avaliação rigorosa do desempenho e

direcionar futuras ações. Metas e resultados, por sua vez, são elementos fundamentais que complementam a análise, fornecendo um quadro mais completo do desempenho das políticas públicas.

1. Incentivar e fortalecer a economia solidária, cooperativismo e associativismo.

Esse objetivo busca fomentar a união e colaboração entre pequenos agricultores e trabalhadores rurais, promovendo um modelo econômico inclusivo e participativo. Através do cooperativismo e do associativismo, a secretaria visa fortalecer as redes de produção e comercialização, promovendo melhores condições de negociação e inserção nos mercados locais e regionais.

Indicador: Faturamento Quitanda

Resultados: Em 2025, a Quitanda alcançou um faturamento total de R\$1.107.680,46. Em comparação com o ano de 2024, quando o faturamento final foi de R\$822.886,70, observa-se um crescimento de 134%, resultado que supera as expectativas e evidencia a efetividade das estratégias adotadas para o fortalecimento das vendas.

2. Ampliar os investimentos nos programas de comercialização e agregação de valor aos produtos da agricultura familiar.

Alinhado à missão de aumentar a produção e a qualidade dos produtos agrícolas, este objetivo foca em proporcionar aos agricultores familiares acesso a programas que agreguem valor aos seus produtos, de modo a contribuir para elevação de renda dos agricultores familiares.

Indicador 1: PAS - Número de Famílias Beneficiadas

Resultados: Outro indicador relevante dos resultados alcançados refere-se ao número de famílias beneficiadas pelo Programa de Alimentação Saudável (PAS). No ano de 2025, o programa atendeu 14.846 famílias, evidenciando seu papel estratégico no fortalecimento da agricultura familiar, na promoção da segurança alimentar e no apoio direto à geração

de renda dos agricultores e agricultoras, ampliando o alcance das políticas públicas voltadas ao desenvolvimento rural sustentável.

Indicador 2: PAA - Número de Famílias Beneficiadas

Resultados: Em 2025, o Programa de Aquisição de Alimentos para Doação (PAA) superou as expectativas, atendendo 28.298 famílias, distribuindo 424.621 kg de alimentos. Essa iniciativa desempenha um papel fundamental no fortalecimento da agricultura familiar, ao adquirir diretamente dos pequenos produtores alimentos de qualidade para distribuição.

3. Fortalecer as cadeias produtivas prioritárias (mel, caju, ovinocaprinos, peixes, frutas, bovinos, aves, grãos e outras).

Este objetivo visa o desenvolvimento de cadeias produtivas estratégicas para a agricultura familiar no Piauí, com foco em produtos que já possuem potencial consolidado ou emergente. O fortalecimento dessas cadeias contribui para o desenvolvimento sustentável e para a diversificação econômica no campo, promovendo tanto a segurança alimentar quanto a geração de renda.

Indicador 1: Alevinos - Quantidade de Milhares Distribuídos

Resultados: Em 2025, foram distribuídos 2.646 milheiros de alevinos, uma iniciativa que se alinha ao objetivo de fortalecer as cadeias produtivas prioritárias no estado do Piauí, como a de peixes. Essa ação contribui diretamente para o desenvolvimento sustentável da agricultura familiar, promovendo a diversificação econômica no campo e gerando renda para os pequenos produtores.

Indicador 2: Mudas - Quantidade Distribuídas

Resultados: Em 2025, foram distribuídas 366.435 mudas de caju em todo o estado, houve também 13.500 mudas de gliricídia, 30.808 de maniva de mandioca e 59.770 de palma forrageira, a distribuição fortalecendo uma das principais cadeias produtivas do Piauí. Estes dados, ao total, representam o benefício de 8.942 famílias. Esses produtos estratégicos apresentam grande

potencial na região, e também contribuem para a segurança alimentar e para a valorização do mercado local.

Indicador 3: Kits de Irrigação - Quantidade Distribuídos

Resultados: Em 2025, foram distribuídos 1.534 kits de irrigação, reforçando o compromisso com o fortalecimento da agricultura familiar e a promoção do desenvolvimento sustentável no estado. Essa iniciativa visa aumentar a eficiência produtiva dos pequenos agricultores, permitindo o uso racional da água e a diversificação das culturas.

Indicador 4: Subsídio de Energia - Valor Total

Resultados: O valor total dos subsídios de energia concedidos foi superior a R\$32.544.092,45. Este subsídio é um benefício que dá aos agricultores direito ao desconto na tarifa de consumo de energia do. Com ele, as tarifas possuem descontos diferenciados conforme a sua classe de consumo.

4. Fomentar a rede de agroflorestas e banco de sementes crioulas, capacitando as comunidades rurais no beneficiamento da produção e preservação dos saberes tradicionais.

Em harmonia com a sustentabilidade ambiental, este objetivo destaca a importância do saber tradicional das comunidades rurais, incentivando práticas como a implantação de agroflorestas e a conservação de sementes crioulas. A secretaria trabalha na capacitação dessas comunidades, buscando equilibrar a preservação do meio ambiente com o aumento do valor econômico de seus produtos, promovendo um modelo de desenvolvimento que alia proteção ambiental e geração de renda.

Indicador 1: Distribuição de Sementes Crioulas (Em Toneladas)

Resultados: Em 2025, foram distribuídas 100,220 toneladas de sementes crioulas, reforçando o compromisso com a sustentabilidade e a valorização da agricultura familiar no Piauí. As sementes crioulas, adaptadas às condições locais e cultivadas de forma tradicional pelas comunidades rurais,

são fundamentais para a preservação da biodiversidade e para a segurança alimentar.

5. Fortalecer a Política Estadual de Convivência com o Semiárido para garantir o acesso à água para o consumo humano e a produção de alimentos na perspectiva da segurança alimentar.

Com o compromisso de assegurar a segurança alimentar e melhorar a vida no campo, este objetivo busca criar políticas que ajudem as famílias a lidar com as condições climáticas do semiárido. O acesso à água, essencial para a sobrevivência e a produção agrícola, é uma prioridade, e a secretaria trabalha para implementar soluções que garantam esse recurso vital para as comunidades do semiárido piauiense. A viabilização do cumprimento deste compromisso está sendo feito principalmente por meio dos projetos PSI e do PILARES II.

6. Viabilizar o abastecimento de água, a redução de resíduos e ampliação do uso de energias limpas e renováveis em estabelecimentos de agricultura familiar

Esse objetivo apoia a sustentabilidade ambiental e melhora as condições de produção no meio rural. A secretaria incentiva o uso de tecnologias que minimizem os impactos ambientais, como sistemas de captação de água e práticas para reduzir resíduos. Através do Programa Cisternas, a SAF entregou 1.311 cisternas.

Com base nessa abordagem, fica evidente que os objetivos estratégicos estão fortemente alinhados à missão da Secretaria de Estado da Agricultura Familiar. A atuação abrange diversas áreas, fortalecendo a economia rural, promovendo a sustentabilidade e melhorando a qualidade de vida no campo. Assim, a secretaria trabalha para construir um modelo de desenvolvimento rural que respeite as particularidades do semiárido piauiense, valorize os conhecimentos tradicionais e assegure o acesso a recursos essenciais para uma produção sustentável e solidária.

Gestão de Riscos

A agricultura familiar, base da segurança alimentar do Estado, enfrenta desafios como riscos climáticos, instabilidade de mercado e limitações financeiras. Diante disso, a Secretaria atua para fortalecer a capacidade de adaptação dos agricultores, reduzindo impactos e promovendo a sustentabilidade do setor.

A gestão de riscos é central nesse processo, com destaque para a capacitação contínua da equipe técnica, o planejamento estratégico e a modernização da gestão. O uso de tecnologias, como sistemas georreferenciados, e a análise de dados climáticos, de mercado e de produção permitem identificar vulnerabilidades, antecipar riscos e adotar estratégias como diversificação de culturas, seguros agrícolas e novos mercados.

Assim, por meio da qualificação profissional, do uso de tecnologias e de decisões baseadas em dados, busca-se aumentar a resiliência da agricultura familiar. Os desafios exigem esforços integrados entre agricultores, instituições de pesquisa e formuladores de políticas públicas.

Resultados das Atividades Principais

➤ Comercialização – Execução 2025

PAS (Programa de Alimentação Saudável)

O PAS, um programa do Governo do Piauí, foi instituído no ano de 2020, durante a pandemia da COVID, e teve seu início a partir do ano de 2021, tendo a SAF como executora. Através desse programa, que é prioritariamente financiado com recursos do Fundo Estadual de Combate à Pobreza – FECOP, no ano de 2025 mostrou o empenho da Secretaria da Agricultura Familiar em levar recursos para onde a necessidade era real em cada território. Ao todo foram investidos R\$6.344.674,62 , com o objetivo

claro de fortalecer a segurança alimentar e impulsionar a vida das famílias beneficiadas.

Quadro 3: Relação de Execução Financeira do Programa de Alimentação Saudável - PAS (2025).

Território	Valor Empenhado	Valor Liquidado	Valor Pago
TD1 - PIANÍCIAS LITORÂNEAS	R\$ 30.000,00	R\$ 0,00	R\$ 0,00
TD2 - COCAIS	R\$ 1.059.680,85	R\$ 695.215,83	R\$ 695.215,83
TD3 - CARNAUBAIS	R\$ 272.617,00	R\$ 232.617,00	R\$ 232.617,00
TD4 - ENTRE RIOS	R\$ 1.909.451,00	R\$ 824.451,00	R\$ 824.451,00
TD5 - VALE DO SAMBITO	R\$ 209.312,50	R\$ 109.312,50	R\$ 109.312,50
TD6 - VALE DO RIO GUARIBAS	R\$ 351.762,50	R\$ 196.762,50	R\$ 196.762,50
TD7 - VALE DO CANINDÉ	R\$ 1.192.393,00	R\$ 662.393,00	R\$ 662.393,00
TD8 - SERRA DA CAPIVARA	R\$ 149.997,83	R\$ 0,00	R\$ 0,00
TD9 - VALE DOS RIOS PIAUÍ E ITAUEIRAS	R\$ 273.149,94	R\$ 117.959,75	R\$ 117.959,75
TD10 - TABULEIRO DO ALTO PARNAÍBA	R\$ 100.000,00	R\$ 0,00	R\$ 0,00
TD11 - CHAPADA DAS MANGABEIRAS	R\$ 157.870,00	R\$ 87.870,00	R\$ 87.870,00

TD12 - CHAPADA VALE DO ITAÍM	R\$ 638.440,00	R\$ 163.440,00	R\$ 163.440,00
Total	R\$ 6.344.674,62	R\$ 3.090.021,58	R\$ 3.090.021,58

Os territórios TD4 - Entre Rios (R\$ 1.909.451,00) e TD7 - Vale do Canindé (R\$ 1.192.393,00) e TD2 - COCAIS (R\$ 1.059.680,85) juntos, esses territórios receberam os maiores repasses porque são áreas prioritárias e com grandes demandas. Esse investimento robusto reflete a prioridade dada a essas áreas, potencializando o impacto do programa e beneficiando diretamente suas populações.

Outros territórios, TD12 - Chapada Vale do Itaím (R\$ 638.440,00) e TD6 - Vale do Rio Guaribas (R\$ 351.762,50), também foram contemplados com valores significativos, garantindo uma cobertura abrangente e equilibrada do programa em diferentes regiões. Mesmo os territórios com menor execução, como TD1 - Planície Litorânea (R\$ 30.000,00) e TD10 - Tabuleiro do Alto Parnaíba (R\$ 100.000,00), receberam recursos que podem ser utilizados de forma estratégica para atender demandas específicas e contribuir para o fortalecimento local.

Essa distribuição demonstra um planejamento cuidadoso e uma busca por atender as particularidades de cada território. O programa, ao contemplar diferentes regiões com características e necessidades distintas, reforça seu papel como uma política pública inclusiva e voltada para a segurança alimentar.

Gráfico 2 - Relação de Execução Financeiro do Programa de Alimentação Saudável - PAS (2025).



Figura 5- Consolidado de Informações PAS 2025.



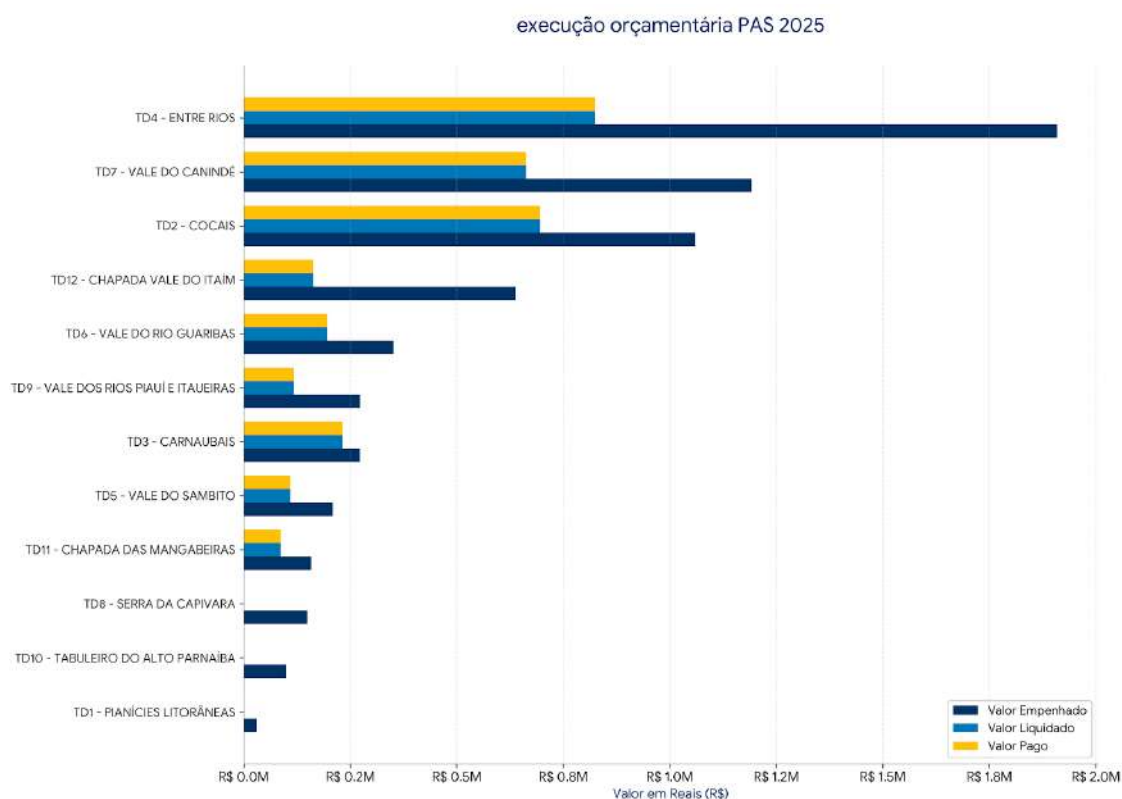

Evidências:

<https://www.pi.gov.br/inscricoes-do-pas-programa-que-vai-comprar-r-5-milhoes-em-alimentos-da-agricultura-familiar-encerram-domingo-20/>

<https://www.pi.gov.br/saf-adquire-10-toneladas-de-alimentos-de-agricultores-familiares-para-16a-romaria-da-terra-e-da-agua/>

<https://www.pi.gov.br/investimentos-na-agricultura-familiar-garantem-alimentos-saudaveis-melhoram-renda-no-campo-e-transformam-vidas-de-norte-a-sul-do-piaui/>

<https://www.pi.gov.br/dia-da-alimentacao-programas-da-saf-fortalecem-agricultura-familiar-e-garantem-seguranca-alimentar-no-piaui/>

<https://www.pi.gov.br/saf-entrega-cerca-de-47-toneladas-de-alimentos-pelo-programa-de-alimentacao-saudavel-em-sao-pedro-do-piaui/>

<https://www.pi.gov.br/saf-entrega-25-toneladas-de-melancia-para-beneficiarios-do-bolsa-familia-em-alto-longa/>

<https://www.pi.gov.br/saf-entrega-alimentos-da-agricultura-familiar-a-1-300-familias-vulneraveis-em-teresina-nesta-quarta-17/>

<https://www.pi.gov.br/em-2025-saf-entrega-mais-de-mil-toneladas-de-alimentos-para-familias-em-vulnerabilidade-social/>

PAA (Programa de Aquisição de Alimentos)

Figura 6 - Consolidados de Informações PAA 2025.



Gráfico 3 - Quantidade em kg de alimentos distribuídos pelo PAA 2025.

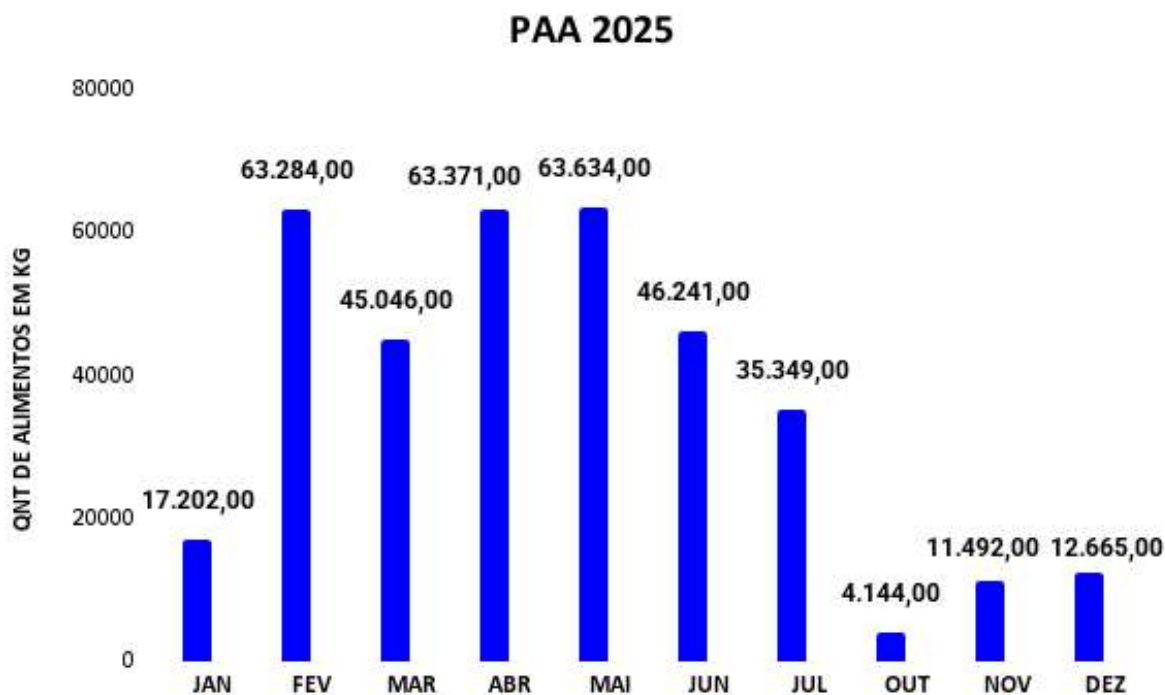

O PAA é um programa do Governo Federal, possuidor de duas finalidades básicas: promover o acesso à alimentação e incentivar a

agricultura familiar. Até dezembro de 2025, executado através da SAF, o programa comprou alimentos de 757 agricultores familiares, somando a aquisição de mais de 377 toneladas de produtos. Os alimentos adquiridos pelo PAA foram distribuídos a 230 instituições sociais que ao fazerem a sua distribuição chegaram à mesa de 25.147 famílias. O montante financeiro gasto no PAA foi de R\$ 3.256.323,10.

Além da aquisição de alimentos, o PAA tem a modalidade que realiza a distribuição de leite para famílias em situação de vulnerabilidade socioassistencial além de fortalecer a bacia leiteira do Piauí, o leite é distribuído para as famílias selecionadas pelo Centro de Referência de Assistência Social (Cras) dos municípios. No exercício de 2025, o PAA Leite teve uma execução no valor de R\$2.863.815,02 distribuindo 639.946,47 litros de leite.



Evidências:

<https://www.pi.gov.br/saf-realiza-entregas-de-alimentos-em-comunidades-indigenas-beneficiando-mais-de-200-familias/>

<https://www.pi.gov.br/saf-realiza-entregas-para-beneficiar-a-agricultura-familiar-em-picos-neste-sabado-8/>

<https://www.pi.gov.br/saf-distribui-328-mil-manivas-de-mandioca-para-retomar-producao-no-semiarido-piauiense/>

<https://www.pi.gov.br/programa-de-aquisicao-de-alimentos-distribui-6-toneladas-de-alimentos-para-comunidades-indigenas-do-piaui/>

<https://www.pi.gov.br/saf-entrega-13-mil-quilos-de-alimentos-para-cozinha-solidaria-quilombola-no-vale-do-caninde/>

<https://www.pi.gov.br/com-apoio-de-programas-da-saf-comunidades-indigenas-do-piaui-se-destacam-na-producao-de-alimentos/>

<https://www.pi.gov.br/saf-participa-do-1o-encontro-nacional-do-paa-indigena-2025-em-brasilia/>

<https://www.pi.gov.br/saf-realiza-entrega-de-alimentos-para-cozinha-solidaria-de-comunidades-quilombolas-em-paqueta/>

<https://www.pi.gov.br/com-apoio-da-saf-programa-arroz-da-gente-vai-abastecer-aco-es-sociais-no-piaui/>

<https://www.pi.gov.br/saf-adquire-alimentos-e-auxilia-maior-comunidade-indigena-do-piaui-apos-perdas-com-a-seca/>

<https://www.pi.gov.br/saf-tem-aumentado-a-renda-de-quebradeiras-de-coco-e-impulsionado-a-producao-de-derivados-do-babacu/>

<https://www.pi.gov.br/investimentos-na-agricultura-familiar-garantem-alimentos-saudaveis-melhoram-renda-no-campo-e-transformam-vidas-de-norte-a-sul-do-piaui/>

<https://www.pi.gov.br/saf-entrega-7-toneladas-de-alimentos-a-familias-de-agricultores-que-perderam-producao-por-conta-da-estiagem-em-fartura-do-piaui/>

<https://www.pi.gov.br/saf-vai-distribuir-10-toneladas-de-sementes-de-arroz-a-agricultores-familiares-para-incentivar-producao-no-piaui/>

Quitanda da Agricultura Familiar

A SAF vem apoiando a realização de feiras da agricultura familiar (Quitandas) em condomínios residenciais, SAF, Quiosque, Feirinha Verde, Quitanda Eventos, Oxente, Franquia, Originarium, Instituições, empresas, além de feiras municipais. Em 2025 foram realizadas aproximadamente 305 quitandas que já movimentaram R\$1.107.680,46

Figura 7 - Faturamento das Feirinhas realizado em 2025.



Evidências:

<https://www.pi.gov.br/quitanda-da-agricultura-familiar-leva-alimentos-saudaveis-para-o-dialogos-pelo-piaui-em-picos/>

<https://www.pi.gov.br/agricultores-familiares-do-vale-do-guaribas-comemoram-vendas-de-produtos-durante-quitanda-no-dialogos-pelo-piaui/>

<https://www.pi.gov.br/quitanda-da-agricultura-familiar-produtores-ampliam-vendas-e-parcerias-durante-o-dialogos-pelo-piaui-em-piripiri/>

<https://www.pi.gov.br/saf-realiza-quitanda-da-agricultura-familiar-em-praca-do-bairro-ininga-neste-domingo-4/>

<https://www.pi.gov.br/quitanda-da-agricultura-familiar-leva-produtos-saudaveis-a-comunidade-academica-da-uespi/>

<https://www.pi.gov.br/agricultores-do-territorio-dos-carnaubais-comemoram-sucesso-de-vendas-na-quitanda-durante-o-dialogos-pelo-piaui/>

<https://www.pi.gov.br/quitanda-da-agricultura-familiar-leva-produtos-para-o-bioparque-zoobotanico-a-partir-deste-domingo-25/>

<https://www.pi.gov.br/quitanda-da-saf-marca-presenca-no-festival-cultural-de-cocais-em-sao-joao-do-arraial-a-partir-desta-sexta-4/>

Quitanda SUPER

A SAF realizou Acordo de Cooperação Técnica com o Grupo Vanguarda (Carvalho Super Homero) para suprimento de produtos da agricultura familiar, tendo a participação de 08 cooperativas (COOPBOAHORA, CASA APIS, CAMPIL, COCAJUPI, COMAPI, COOTAPI, MIQCB, PROVALLE), comercializando aproximadamente R\$ 332.884,81 mil.

Figura 8- Consolidado de Informações de faturamento da Quitanda Super.



Evidências

<https://www.pi.gov.br/familias-produtoras-de-rapadura-tem-aumento-na-renda-apos-saf-incluir-produto-em-supermercados/>

<https://www.pi.gov.br/quitanda-da-saf-leva-produtos-ao-palacio-de-karnak-durante-lancamento-de-investimentos-para-agricultura-familiar/>

<https://www.pi.gov.br/com-apoio-da-saf-cooperativa-obtem-a-la-cajuina-da-agricultura-familiar-certificada-pelo-mapa-no-piaui/>

<https://www.pi.gov.br/quitanda-da-agricultura-familiar-chega-a-domingos-mourao-e-fortalece-a-producao-local/>

<https://www.pi.gov.br/agricultores-familiares-comemoram-sucesso-do-projeto-quitanda-durante-o-xx-festival-cultural-dos-cocais-em-sao-joao-do-arraial/>

<https://www.pi.gov.br/quitanda-da-agricultura-familiar-movimenta-mais-de-r-1-milhao-em-comercializacao-e-expande-presenca-no-estado/>

➤ **Parceria SAF/SEDUC - PNAE**

Uma colaboração entre a Secretaria de Agricultura Familiar e a Secretaria de Educação tem incentivado a inclusão de produtos da agricultura familiar na alimentação escolar, criando novas oportunidades de mercado para os produtores rurais e oferecendo alimentos saudáveis aos alunos da rede estadual. Produtos nutritivos, como o mel e a carne de ovinos, já passaram por testes de degustação e receberam aprovação total.

Essa parceria resultou em um aumento significativo na participação da agricultura familiar nas compras realizadas pela SEDUC por meio do Programa Nacional de Alimentação Escolar (PNAE), superando a meta de 30% estabelecida pelo programa.

➤ **PSI**

O ano de 2025 consolidou a fase de execução e expansão do Programa Piauí Sustentável e Inclusivo (PSI), articulando o monitoramento institucional entre SAF e SEPLAN com a materialização de entregas no território. O primeiro quadrimestre foi marcado pelo fortalecimento técnico e pela estruturação de Termos de Referência para a implantação de 500 cisternas, além da realização de missões de supervisão do BID e FIDA e do evento FIDA IA em Ação. Entre maio e julho, o escopo das ações cresceu significativamente com o lançamento de editais para mais 4.345 cisternas, a contratação de consultorias especializadas e o início de projetos como os 28 sistemas de reúso de águas cinzas e três passagens molhadas.

No segundo semestre, o programa avançou para a operacionalização física com a contratação de empresas, reforço da equipe técnica com engenheiros e veterinários, e a realização da Feira da Agricultura Familiar. Ao final do exercício, foram efetivamente entregues e formalizadas 3 cisternas no município de Patos do Piauí, beneficiando 3 famílias com um investimento unitário de R\$ 8.200,00 por unidade.

No âmbito da infraestrutura e apoio produtivo, o PSI executou a construção de uma passagem molhada em São Francisco do Piauí, totalizando R\$ 469.713,14, e promoveu reformas de escritórios nos territórios Serra da Capivara (R\$ 33.571,91) e Vale do Rio Itaim (R\$ 57.013,34), mantendo ainda uma obra em andamento no Vale do Canindé orçada em R\$ 88.163,22. Complementarmente, foram investidos R\$ 60.000,00 em infraestrutura lógica, com 50% deste valor pago no ano, e destinados R\$ 1.465.305,00 para a organização de eventos de grande porte, como o Encontro da Agricultura Familiar e Povos e Comunidades Tradicionais, reafirmando o compromisso com a valorização da produção rural no Piauí.

Evidências:

<https://www.pi.gov.br/equipes-da-saf-realizam-visitas-a-comunidades-que-serao-beneficiadas-com-o-programa-piaui-sustentavel-e-inclusivo/>

<https://www.pi.gov.br/equipes-da-saf-visitam-associacoes-que-serao-beneficiadas-com-projetos-produtivos-nos-territorios-vale-do-sambito-e-vale-do-rio-guaribas/>

<https://www.pi.gov.br/psi-saf-realiza-visitas-tecnicas-em-municipios-do-piaui-para-elaboracao-de-projetos-sustentaveis/>

<https://www.pi.gov.br/saf-divulga-edital-para-construcao-de-500-cisternas-em-municipios-do-semiarido-do-piaui/>

<https://www.pi.gov.br/saf-assina-contrato-de-obra-do-projeto-psi-que-beneficiara-200-familias-em-oeiras/>

<https://www.pi.gov.br/passagens-molhadas-em-construcao-pela-saf-vao-permitir-melhor-escoamento-da-producao-em-oeiras-e-itainopolis/>

➤ **RedeCoopi**

O ano de 2025 foi concluído com resultados expressivos no fortalecimento do cooperativismo, totalizando 1.870 cooperados capacitados e vinculados a cooperativas diretamente assistidas. Esse avanço reflete o esforço contínuo de qualificação técnica, organizacional e institucional das cooperativas participantes, contribuindo para o aprimoramento da gestão e da atuação coletiva.

Ao longo de 2025, foram realizadas capacitações em liderança, governança, transformação digital e cooperativismo, com foco na modernização dos processos, no fortalecimento da tomada de decisão e na melhoria dos processos de produção e beneficiamento. As ações incluíram oficinas técnicas, acompanhamento sistemático de cooperados e capacitações voltadas à mitigação de riscos legais, com orientações nas áreas jurídica, trabalhista, de responsabilidade civil e conformidade tributária, contribuindo para ampliar a segurança institucional, a regularidade operacional e a sustentabilidade econômica e organizacional das cooperativas no longo prazo.

Evidências:

<https://www.pi.gov.br/sexta-saf-inicia-oficinas-de-apresentacao-do-programa-redecoopi-para-capacitacao-de-cooperativas/>

<https://www.pi.gov.br/programa-redecoopi-vai-auxiliar-cooperativa-de-ovinocaprinocultores-para-melhoria-de-gestao-e-comercializacao/>

<https://www.pi.gov.br/programa-redecoopi-promove-oficina-sobre-cooperativismo-para-fortalecer-agricultura-familiar-no-piaui/>

<https://www.pi.gov.br/saf-finaliza-oficinas-sobre-tributacao-com-a-participacao-de-cooperativas-em-teresina/>

<https://www.pi.gov.br/programa-de-fortalecimento-de-cooperativas-supera-metas-e-impulsiona-nova-fase-do-cooperativismo-no-piaui>

Projetos Territoriais

➤ Piauí Sustentável e Inclusivo - PSI

Projeto voltado ao desenvolvimento rural sustentável em 138 municípios da Bacia dos Rios Piauí e Canindé, com foco no acesso à água, melhoria ambiental e integração produtiva. Foram elaborados planos técnicos, minutas de editais, e a contratação do empréstimo foi autorizada pelo Senado e assinada pelo Governador.

➤ PILARES II

Iniciativa para apoiar agricultores familiares e comunidades tradicionais do semiárido piauiense, beneficiando cerca de 38 mil famílias em 90 municípios. Prevê investimento de R\$ 150 milhões em tecnologias sociais como cisternas, quintais produtivos, agroflorestas e reuso de água, com coordenação da SADA e coexecução da SAF.

Em 2025, as ações concentraram-se, no primeiro semestre, na estruturação técnico-operacional, com revisão de documentos e marcos normativos, e, no segundo semestre, no início da execução territorial, com atividades de mobilização social, articulação institucional e lançamento dos primeiros editais de apoio à implementação do Projeto.

Nesse contexto, foram promovidos eventos territoriais de divulgação e mobilização do público-alvo, reunindo expressiva participação nos territórios da Chapada das Mangabeiras (108 participantes), Alto Parnaíba (93), Cocais (112), Planície Litorânea (139), Carnaubais (187) e Entre Rios (127). Os encontros contaram com representantes de associações e organizações da agricultura familiar e foram complementados por reuniões específicas

voltadas aos Povos Originários e Comunidades Tradicionais, com foco na ampliação da participação desses grupos nas ações do Projeto.

Evidências:

<https://www.pi.gov.br/governo-do-piaui-inicia-missao-de-supervisao-do-projeto-pilares-ii-com-apoio-do-banco-mundial/>

<https://www.pi.gov.br/ouvidoria-participa-de-seminarios-regionais-do-projeto-pilares-ii-em-campo-maior-e-uniao/>

<https://www.pi.gov.br/projeto-pilares-ii-e-apresentado-nos-territorios-dos-cocais-e-planicie-litoranea/>

<https://www.pi.gov.br/com-escuta-ativa-e-participacao-pilares-ii-chega-ao-territorio-dos-tabuleiros-do-alto-parnaiba/>

<https://www.pi.gov.br/governo-do-estado-recebe-missao-do-banco-mundial-para-o-projeto-pilares-ii/>

<https://www.pi.gov.br/projeto-pilares-ii-que-vai-investir-r-250-milhoes-na-agricultura-familiar-realiza-apresentacoes-nos-seis-territorios-de-atuacao/>

<https://www.pi.gov.br/governo-do-piaui-fortalece-dialogo-com-comunidades-tradicionais-atraves-do-projeto-pilares-ii/>

➤ **Sertão Vivo - BNDES**

Iniciativa para apoiar agricultores familiares e comunidades tradicionais do semiárido piauiense, beneficiando cerca de 38 mil famílias em 90 municípios. Prevê investimento de R\$ 150 milhões em tecnologias sociais como cisternas, quintais produtivos, agroflorestas e reuso de água, com coordenação da SADA e coexecução da SAF.

➤ **Projeto Turismo de Base Comunitária na Rota das Emoções**

Projeto de desenvolvimento sustentável voltado ao turismo comunitário nos estados do PI, MA e CE. Conta com investimento de € 6

milhões, sendo € 3 milhões do Fundo Francês (FFEM), e beneficiará agricultores familiares, pescadores e comunidades tradicionais da zona costeira. Encontra-se em fase final de desenho para análise da AFD.

➤ **Ações Afirmativas e Organização Social**

O CADSAF é um sistema desenvolvido pela SAF/PI para mapear associações, cooperativas e agroindústrias da agricultura familiar nos 224 municípios do estado, subsidiando políticas públicas baseadas em dados. O levantamento, realizado entre 2023 e 2024, cadastrou 1.589 associações, 215 agroindústrias e 38 cooperativas, envolvendo mais de 84 mil associados.

Os dados evidenciaram desafios como baixa participação feminina em cargos de liderança, dificuldades na sucessão rural, fragilidades estruturais das agroindústrias e entraves no acesso a políticas públicas. Também destacou a importância das comunidades tradicionais e a necessidade de capacitação, investimentos em infraestrutura e fortalecimento das parcerias institucionais.

O CADSAF consolidou-se como ferramenta estratégica de planejamento, transparência e gestão, orientando a alocação de recursos públicos e fortalecendo a agricultura familiar no Piauí, com recomendação de atualização periódica e ampliação contínua da base de dados.

Gráfico 4 - Principais Arranjos Produtivos das Associações.

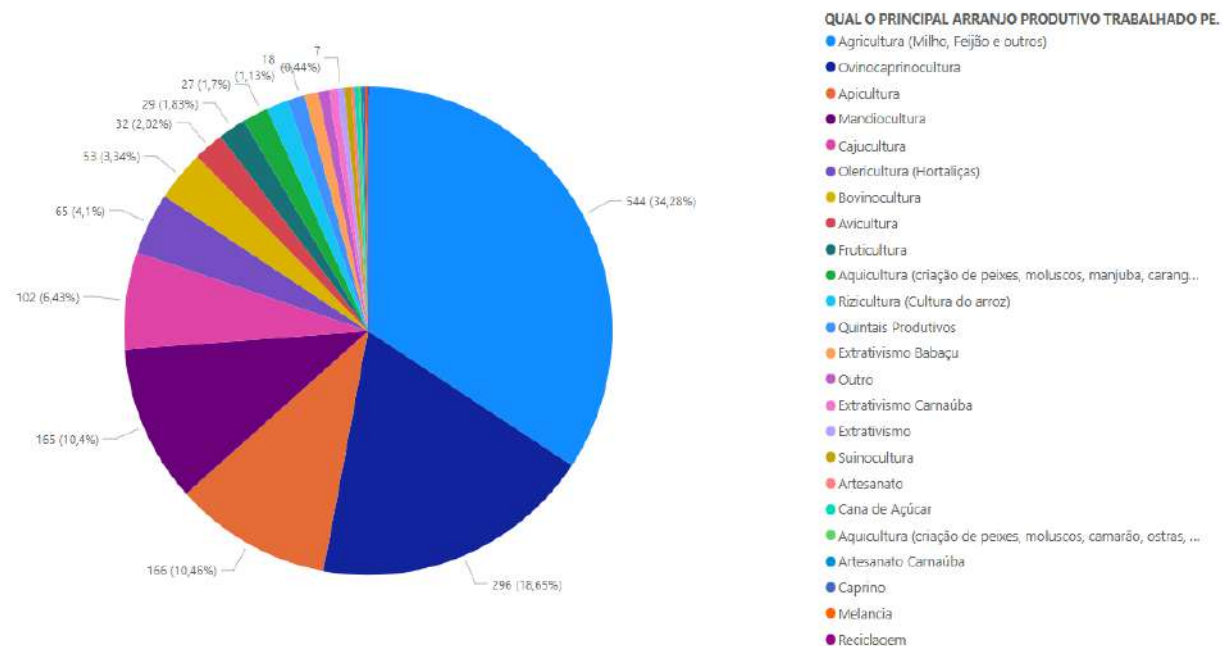

➤ Projeto RedeCoopi

O REDECOOPI é coordenado pela SAF em parceria com a Investe Piauí e tem como objetivo fortalecer dez cooperativas da agricultura familiar em diferentes cadeias produtivas do estado. O programa prevê capacitações e assessoria técnica nas áreas jurídica, contábil e de gestão, com foco na organização social, melhoria da infraestrutura e qualificação da gestão cooperativa.

A seleção das cooperativas prioriza a diversidade territorial e a integração com outros projetos estratégicos, como o Piauí Sustentável e Inclusivo (PSI), além de incentivar a participação de mulheres e jovens em cargos de gestão, promovendo inclusão e fortalecimento institucional no meio rural.

➤ Agroecologia

A Secretaria da Agricultura Familiar (SAF) tem intensificado ações que fortalecem a agroecologia como prática sustentável no Piauí, incentivando a produção de alimentos de forma ambientalmente

responsável e promovendo o desenvolvimento rural. Em comemoração ao Dia Nacional da Agroecologia, celebrado em 3 de outubro, a SAF reforçou a importância das técnicas agroecológicas na agricultura familiar, destacando o cuidado com o solo e a preservação ambiental.

Figura 9 - Seminário internacional discute agroecologia e alternativas sustentáveis no Piauí.



Entre as iniciativas estão a distribuição de sementes crioulas — como feijão, milho, fava e arroz — a comunidades rurais e assentamentos, a capacitação dos agricultores em oficinas práticas para produção de bioinsumos, adubos orgânicos e manejo do solo, além de um projeto piloto de Sistemas Agroflorestais implantado na comunidade Pé da Ladeira, em Esperantina, que serve como experiência concreta de produção sustentável no estado.

No âmbito acadêmico e de políticas públicas, o Piauí sediou eventos internacionais sobre agroecologia com o apoio da SAF. O III Seminário Internacional de Agroecologia, realizado em Teresina, reuniu especialistas, pesquisadores, estudantes e representantes de movimentos sociais para debater políticas públicas, alternativas sustentáveis de produção de alimentos e o fortalecimento da soberania alimentar. O evento contou com

mesas temáticas sobre agroecologia em contextos locais e internacionais, além de reflexões sobre ancestralidade, território e democracia, promovendo o intercâmbio de saberes e experiências entre os participantes.

Evidências:

<https://www.pi.gov.br/dia-da-agroecologia-acoes-da-saf-incentivam-producao-sustentavel-de-alimentos-na-agricultura-familiar/>

<https://www.pi.gov.br/iii-seminario-internacional-de-agroecologia-reune-grandes-nomes-da-area-em-teresina/>

https://www.pi.gov.br/?post_type=post&s=agroecologia

➤ **Acesso a Água**

A Secretaria da Agricultura Familiar (SAF) avançou de forma significativa no enfrentamento dos efeitos da seca e na promoção da segurança hídrica no semiárido piauiense por meio do Programa Cisternas, executado em parceria com o Ministério do Desenvolvimento e Assistência Social, Família e Combate à Fome (MDS). A iniciativa ampliou o acesso à água potável e contribuiu para a melhoria das condições de vida das famílias do meio rural, beneficiando prioritariamente famílias de baixa renda inscritas no CadÚnico, com atenção especial às famílias chefiadas por mulheres e às comunidades quilombolas e indígenas, fortalecendo a autonomia no uso dos recursos naturais e a segurança frente aos períodos de estiagem.



Somente no ano de 2025, foram construídas 1.311 cisternas de 16 mil litros, distribuídas de forma estratégica entre os territórios Chapada das Mangabeiras, Vale do Rio Itaim, Serra da Capivara, Vale do Canindé e Vale do Rio Guaribas. Essas entregas reforçam o compromisso do Governo do Estado com políticas públicas estruturantes voltadas à convivência com o semiárido, à inclusão social e ao fortalecimento da agricultura familiar.

Evidências:

<https://www.pi.gov.br/governo-do-estado-e-mds-avancam-com-projeto-de-cisterna-no-piaui/>

<https://www.pi.gov.br/saf-ultrapassa-a-marca-de-1-000-cisternas-construidas-em-2025-e-amplia-o-acesso-a-agua-no-semiarido-piauiense/>

Figura 10 - Construção de cisternas de placa.



Figura 11 - Entrega de Cisternas.



➤ **Piscicultura**

Figura 12 - Consolidados de Informações de Alevinos em 2025.



A SAF distribuiu nos 12 Territórios de Desenvolvimento (TD) do Piauí 2.646 milheiros de alevinos. Essa ação da SAF beneficiou 2.646 famílias da agricultura familiar, tendo um investimento de R\$396.915 (trezentos e noventa e seis mil, novecentos e quinze reais).

A Estação de Produção e Distribuição de Alevinos da Secretaria da Agricultura Familiar (SAF), situada no município de Nazária, atendeu mais de 2 mil famílias de piscicultores por meio do fornecimento de mais de dois milhões de alevinos.

Figura 13 - Família beneficiada com alevinos distribuídos pela SAF.



Figura 14 - Unidade de piscicultura da SAF realiza reprodução de alevinos.



Evidências:

<https://portal.pi.gov.br/saf/2025/07/22/piscicultores-comemoram-melhora-na-renda-com-apoio-da-saf-mais-de-15-milhao-de-alevinos-entregues-em-2025/>

<https://portal.pi.gov.br/saf/2025/10/30/com-apoio-da-saf-iv-seminario-de-aquicultura-debate-novas-oportunidades-para-a-piscicultura-no-piaui/>

<https://portal.pi.gov.br/saf/2025/06/11/mais-de-dois-milhoes-de-alevinos-ja-foram-entregues-pela-saf-a-piscicultores-do-piaui-em-2025/>

➤ **Ovinocaprinocultura**

A Secretaria da Agricultura Familiar (SAF) intensificou, ao longo de 2025, as ações de fortalecimento da cadeia produtiva da ovinocaprinocultura no Piauí, com foco na valorização da agricultura familiar, na ampliação de mercados e no estímulo à organização produtiva. A participação na VI Expofran – Feira de Ovinos e Caprinos de São Francisco de Assis do Piauí consolidou-se como espaço estratégico de promoção da atividade, reunindo criadores, técnicos e instituições para exposição, comercialização de animais e troca de conhecimentos.

Paralelamente, a SAF desenvolveu ações estruturantes voltadas ao aumento da competitividade da produção, à melhoria da qualidade dos rebanhos e à inserção dos produtores da agricultura familiar em cadeias de valor mais organizadas e sustentáveis, reconhecendo a ovinocaprinocultura como atividade fundamental para a segurança alimentar, a preservação da cultura rural e o desenvolvimento econômico dos territórios, contribuindo para a geração de renda, a dinamização das economias locais e o crescimento sustentável do Estado do Piauí.

Figura 15 - SAF participa da VI EXPOFRAN.





Evidências: <https://www.pi.gov.br/saf-participa-da-vi-expofran-e-reforca-apoio-a-cadeia-produtiva-da-ovinocaprinocultura-no-piau/>
<https://portal.pi.gov.br/saf/2025/03/10/4249/>

➤ **Apicultura**

A Secretaria da Agricultura Familiar (SAF) tem desempenhado papel estratégico no fortalecimento do setor apícola, apoiando ações de formação técnica, distribuição de materiais produtivos, capacitação e fortalecimento do cooperativismo entre produtores. A SAF tem atuado em parceria com entidades representativas, como a Federação das Entidades Apícolas do Piauí (FEAPI) e a Associação de Meliponicultores do Estado do Piauí (AME-PI), promovendo eventos e espaços de discussão voltados ao aprimoramento da produção, certificação, sustentabilidade e associativismo.

Figura 16 - Variedades de mel produzidos por abelhas sem ferrão



No contexto da meliponicultura — produção de mel por abelhas nativas sem ferrão —, a SAF vem promovendo iniciativas importantes para diversificação produtiva e inclusão social. A secretaria organizou intercâmbios técnicos para que agricultoras familiares, como um grupo de 15 mulheres de Jacobina do Piauí, pudessem conhecer o manejo e técnicas

de produção de mel de abelhas sem ferrão, além de outras possibilidades de produtos derivados, fortalecendo o protagonismo feminino na atividade e contribuindo para a preservação ambiental.

Figuras 17 (A e B) - Agricultoras familiares aprendem sobre meliponicultura em intercâmbio e Meliponário na zona leste de Teresina



A



B

Complementarmente, a SAF promoveu o I Fórum de Meliponicultura do Piauí, em parceria com a AME-PI, com o objetivo de discutir a

necessidade de um marco regulatório para a atividade no estado, reunir experiências, sensibilizar produtores e elaborar propostas de legislação que garantam segurança jurídica, fiscalização adequada e incentivo à pesquisa. Essa atuação busca reconhecer oficialmente a meliponicultura como uma prática econômica e ambientalmente sustentável, proporcionando melhores condições de desenvolvimento para os meliponicultores familiares.

Figura 18 - Produtos apresentados no seminário estadual



Evidências:

<https://www.pi.gov.br/forum-discute-a-regulamentacao-da-producao-de-mel-por-abelhas-sem-ferrao-no-piaui/>



<https://www.pi.gov.br/agricultoras-de-jacobina-do-piaui-participam-de-intercambio-promovido-pela-saf-para-iniciar-producao-de-mel-de-abelhas-sem-ferrao/>

<https://www.pi.gov.br/com-apoio-da-saf-seminario-reune-apicultores-e-meliponicultores-para-discutir-producao-de-mel-no-piaui/>

➤ **Cajucultura**

A Secretaria da Agricultura Familiar (SAF) investiu R\$1,7 milhão na estruturação de viveiros de mudas de caju em territórios estratégicos do Piauí, com o objetivo de fortalecer a produção de caju por meio da cajucultura familiar e gerar maiores oportunidades de renda no campo.

Figura 19 - Viveiro de mudas de caju em Pio IX



Figura 20 - Consolidados de Informações de mudas de caju em 2025.



A SAF distribuiu em 11 Territórios de Desenvolvimento (TD) do Piauí um total de 366.435 mudas de caju. Investimento de R\$2.125.323,00 para a safra 2024/2025. Também houve aquisição de caju através do PNAE para fornecimento da alimentação escolar.

Com a produção e distribuição de mudas de caju, a SAF busca estimular a cajucultura familiar, contribuindo para a expansão dos pomares, a diversificação da produção agrícola e o aumento da renda por meio de produtos como sucos, polpas, cajuína e castanha. Esse suporte técnico e estrutural fortalece a cadeia produtiva do caju no estado e favorece a sustentabilidade econômica das famílias agricultoras.



Evidências:

<https://www.pi.gov.br/saf-investe-r-17-milhao-em-viveiros-de-mudas-de-caju-e-fortalece-a-producao-no-piaui/>

<https://www.pi.gov.br/trabalho-que-transforma-vidas-saf-incentiva-producao-de-caju-e-garante-renda-a-agricultores-familiares-no-piaui/>

<https://www.pi.gov.br/saf-realiza-entregas-de-mudas-de-caju-e-palma-forrageira-nos-territorios-cocais-e-carnaubais/>

<https://www.pi.gov.br/saf-inicia-distribuicao-de-400-mil-mudas-de-caju-para-agricultores-familiares-do-piaui/>

➤ **Garantia Safra**

Com base nos dados do Programa Garantia Safra 2024/2025, o Estado do Piauí registrou a adesão de 71.300 agricultores, distribuídos em 138 municípios inscritos. Desse total, a Região I contou com a participação de 41 municípios, somando 23.395 agricultores aderidos, enquanto a Região II reuniu 97 municípios, com 47.905 agricultores participantes.

Quadro 4 - Relação de Execução Financeira Garantia-Safra por Região (2024/2025).

Região	Valor Empenhado	Valor Liquidado	Valor Pago
R1	R\$3.368.880,00	R\$3.368.880,00	R\$3.368.880,00
R2	R\$6.812.784,00	R\$6.812.784,00	R\$6.812.784,00
TOTAL	R\$10.181.664,00	R\$10.181.664,00	R\$10.181.664,00

Embora o Estado disponha de um limite de 90.000 cotas, o quantitativo efetivamente alcançado na safra foi de 71.300 adesões, o que representa o número real de agricultores cobertos pelo programa no período. Dessa forma, o aporte financeiro estadual é calculado com base nesse total de aderidos, resultando em um investimento aproximado de R\$10,267 milhões.

Quadro 5 - Relação de Execução Financeira Garantia-Safra (2024/2025).

Território	Valor Empenhado	Valor Liquidado	Valor Pago
TD1 - PIANÍCIES LITORÂNEAS	R\$19.872,00	R\$ 19.872,00	R\$ 19.872,00
TD2 - COCAIS	R\$ 418.320,00	R\$ 418.320,00	R\$ 418.320,00
TD3 - CARNAUBAIS	R\$ 334.368,00	R\$ 334.368,00	R\$ 334.368,00

TD4 - ENTRE RIOS	R\$ 150.480,00	R\$ 150.480,00	R\$ 150.480,00
TD5 - VALE DO SAMBITO	R\$ 865.008,00	R\$ 865.008,00	R\$ 865.008,00
TD6 - VALE DO RIO GUARIBAS	R\$ 2.188.368,00	R\$ 2.188.368,00	R\$ 2.188.368,00
TD7 - VALE DO CANINDÉ	R\$1.449.360,00	R\$ 1.449.360,00	R\$ 1.449.360,00
TD8 - SERRA DA CAPIVARA	R\$ 2.070.864,00	R\$ 2.070.864,00	R\$ 2.070.864,00
TD9 - VALE DOS RIOS PIAUÍ E ITAUEIRAS	R\$ 654.480,00	R\$ 654.480,00	R\$ 654.480,00
TD10 - TABULEIRO DO ALTO PARNAÍBA	R\$ 26.496,00	R\$ 26.496,00	R\$ 26.496,00
TD11 - CHAPADA DAS MANGABEIRAS	R\$ 173.376,00	R\$ 173.376,00	R\$ 173.376,00
TD12 - CHAPADA VALE DO ITAÍM	R\$ 1.830.672,00	R\$ 1.830.672,00	R\$ 1.830.672,00
Total	R\$ 10.181.664,00	R\$ 10.181.664,00	R\$ 10.181.664,00



Esses dados evidenciam a abrangência do programa no território piauiense e reforçam a importância do Garantia Safra como instrumento de proteção da renda dos agricultores familiares, especialmente diante das adversidades climáticas que impactam a produção agrícola.

Figura 21 - Reunião de orientação para adesão ao projeto Garantia-Safra.



Evidências:

<https://www.pi.gov.br/mais-de-52-mil-familias-de-95-municipios-do-piaui-vao-receber-garantia-safra/>

<https://www.pi.gov.br/saf-promove-orientacoes-sobre-o-garantia-safra-a-municipios-atingidos-pela-seca/>

<https://www.pi.gov.br/saf-promove-evento-de-orientacao-sobre-programa-garantia-safra-para-o-territorio-dos-cocais/>

<https://www.pi.gov.br/garantia-safra-saf-alerta-gestores-de-96-municipios-sobre-o-fim-do-prazo-para-verificacao-de-perdas-na-producao/>

<https://www.pi.gov.br/saf-realiza-reuniao-com-orientacoes-sobre-acesso-ao-programa-garantia-safra-em-teresina/>

Compromissos que a Saf Participa

➤ Apoio à Base Produtiva

Máquinas e Implementos Agrícolas

As máquinas e implementos agrícolas adquiridos ajudam a potencializar a produção da agricultura familiar. A ação beneficiou 15.050 famílias da agricultura familiar, em 8 territórios de desenvolvimento. Total de investimento de R\$3.651.805,55.

Figura 22 - Consolidados de Informações de kits de mecanização em 2025.



○ Kits De Mecanização (26)

- 12 Tratores;
- 13 Tratores de 50 CV;
- 1 Roçadeiras.

○ Implementos Agrícolas (50)

- 25 Grades Aradoras;
- 25 Carretas.

Figura 23 (A e B) - Entregas de mecanização agrícola.



Quadro 6 - Execução Financeira de Mecanização Agrícola Exercício 2025.

Território	Valor Pago
TD2 - Cocais	R\$ 71.441,55
TD3 - Carnaubais	R\$ 42.448,55
TD4 - Entre Rios	R\$ 100.696,10

TD5 - Vale do Sambito	R\$ 11.493,00
TD6 - Vale do Rio Guaribas	R\$ 161.336,00
TD7 - Vale do Canindé	R\$ 313.690,00
TD8 - Serra da Capivara	R\$ 11.493,00
TD9 - Vale dos Rios Piauí e Itaueiras	R\$ 458.467,00
TD10 - Tabuleiros do Alto Parnaíba	R\$ 11.493,00
TD11 - Chapada das Mangabeiras	R\$ 26.577,20
TD12 - Chapada do Vale do Itaim	R\$ 42.448,55
Valor Total	R\$ 1.251.583,95

Evidências:

<https://www.pi.gov.br/saf-entrega-tratores-para-agricultores-familiares-de-12-municipios-na-segunda-10/>

<https://www.pi.gov.br/saf-entrega-tratores-e-implementos-agricolas-para-12-entidades-da-agricultura-familiar/>

Irrigação

➤ Kits de Irrigação:

Foram distribuídos 1.534 kits de irrigação sendo: 1.327 Kits de 500m², 184 Kits de 4.500m², 13 Kits de 1.000m² e 10 bombas nos 12 Territórios de Desenvolvimento (TD) do Piauí. Esse número beneficiou 2.074 famílias da agricultura familiar e teve um aporte financeiro investido de R\$4.117.497,00.

Figura 24 - Consolidados de Informações de kits de irrigação em 2025.



Figura 25 (A e B) - Entrega de kits de irrigação.





Quadro 7 - Execução Financeira de Kits de Irrigação Exercício 2025.

Território	Valor Pago
TD1 - Planície Litorânea	R\$ 342.513,14
TD2 - Cocais	R\$ 748.045,94
TD3 - Carnaubais	R\$ 583.296,37
TD4 - Entre Rios	R\$ 583.296,37
TD5 - Vale do Sambito	R\$ 392.303,95
TD6 - Vale do Rio Guaribas	R\$ 353.529,78
TD7 - Vale do Canindé	R\$ 1.127.599,78
TD8 - Serra da Capivara	R\$ 349.463,14
TD9 - Vale dos Rios Piauí e Itaueiras	R\$ 342.513,14
TD10 - Tabuleiros do Alto Parnaíba	R\$ 287.733,14
TD11 - Chapada das Mangabeiras	R\$ 193.424,66
TD12 - Chapada do Vale do Itaim	R\$ 403.496,78



Valor Total	R\$ 5.586.306,26
-------------	------------------

Evidências:

<https://www.pi.gov.br/saf-investe-r-18-milhao-e-entrega-mais-de-700-kits-de-irrigacao-para-reduzir-efeitos-da-seca-verde-na-agricultura-familiar/>

<https://www.pi.gov.br/com-investimento-de-r-18-milhao-saf-entrega-kits-de-irrigacao-para-agricultores-familiares-de-teresina-e-santa-cruz-do-piaui/>

<https://www.pi.gov.br/saf-realiza-entrega-kits-de-irrigacao-para-agricultores-familiares-de-49-municipios-nesta-quinta-29/>

<https://www.pi.gov.br/saf-entrega-kits-de-irrigacao-para-agricultores-de-gilbues/>

<https://www.pi.gov.br/saf-entrega-tratores-e-kits-de-irrigacao-para-a-agricultura-familiar-nesta-segunda-feira-14/>

<https://www.pi.gov.br/saf-realiza-entrega-de-tratores-e-kits-de-irrigacao-em-teresina/>

<https://www.pi.gov.br/trabalhamos-muito-e-nao-falta-dinheiro-agricultor-celebra-melhoria-de-renda-com-kits-de-irrigacao-mais-de-mil-foram-entregues-pela-saf-em-2025/>

<https://www.pi.gov.br/com-investimento-de-r-18-milhao-saf-entrega-kits-de-irrigacao-para-agricultores-familiares-de-teresina-e-santa-cruz-do-piaui/>

<https://www.pi.gov.br/saf-entrega-kits-de-irrigacao-e-fortalece-producao-de-mulheres-agricultoras-em-palmeirais/>

<https://www.pi.gov.br/saf-entrega-r-110-mil-em-sementes-mudas-e-kits-de-irrigacao-a-580-familias-de-sao-joao-do-arraial/>

<https://www.pi.gov.br/saf-entrega-trator-e-kits-de-irrigacao-e-fortalece-a-agricultura-familiar-em-ipiranga-do-piaui/>

Sementes E Mudas

➤ Safra 2024/2025

A SAF distribuiu em 2025, nos 12 Territórios de Desenvolvimento (TD) do Piauí um total de 366.435 mudas de caju; 13.500 mudas de gliricídia; 30.808 mudas de maniva de mandioca; 59.770 mudas de palma forrageira.

Sementes (milho e feijão): em 2025 foram distribuídas 397,560 toneladas de sementes, e 100,220 toneladas de sementes crioulas, além de milho e feijão, houve a distribuição de sementes crioulas de arroz e fava, para agricultores familiares do Semiárido e Meio Norte Piauiense, beneficiando mais de 100.000 famílias e contribuindo para impulsionar a produção agrícola, garantir a segurança alimentar e promover o desenvolvimento sustentável em toda a região

Figura 26 (A e B) - Consolidado de Informações de Sementes em 2025.



Figura 27 - Consolidado de informação de Mudras em 2025



Quadro 8 - Relação de Execução Financeiro Sementes e Mudras Frutíferas (2025).

Território	Valor Empenhado	Valor Liquidado	Valor Pago
TD1 - PIANÍCIAS LITORÂNEAS	R\$ 734.408,33	R\$ 734.408,33	R\$ 734.408,33
TD2 - COCAIS	R\$ 734.408,33	R\$ 734.408,33	R\$ 734.408,33
TD3 - CARNAUBAIS	R\$ 734.408,33	R\$ 734.408,33	R\$ 734.408,33
TD4 - ENTRE RIOS	R\$ 734.408,33	R\$ 734.408,33	R\$ 734.408,33
TD5 - VALE DO SAMBITO	R\$ 734.408,35	R\$ 734.408,35	R\$ 734.408,35
TD6 - VALE DO RIO GUARIBAS	R\$ 734.408,35	R\$ 734.408,35	R\$ 734.408,35
TD7 - VALE DO CANINDÉ	R\$ 734.408,35	R\$ 734.408,35	R\$ 734.408,35
TD8 - SERRA DA CAPIVARA	R\$ 734.408,35	R\$ 734.408,35	R\$ 734.408,35
TD9 - VALE DOS RIOS	R\$ 734.408,34	R\$ 734.408,34	R\$ 734.408,34

PIAUÍ E ITAUEIRAS			
TD10 - TABULEIRO DO ALTO PARNAÍBA	R\$ 734.408,34	R\$ 734.408,34	R\$ 734.408,34
TD11 - CHAPADA DAS MANGABEIRAS	R\$ 734.408,30	R\$ 734.408,30	R\$ 734.408,30
TD12 - CHAPADA VALE DO ITAÍM	R\$ 734.408,30	R\$ 734.408,30	R\$ 734.408,30
Total	R\$ 8.812.900,00	R\$ 8.812.900,00	R\$ 8.812.900,00

Fonte: Relatório SIAFE ID 012251

Quadro 9 - Relação de Execução Financeiro Mudaz Forrageiras (2025).

Território	Valor Empenhado	Valor Liquidado	Valor Pago
TD6 - VALE DO RIO GUARIBAS	R\$19.250,00	R\$19.250,00	R\$19.250,00
TD7 - VALE DO CANINDÉ	R\$19.250,00	R\$19.250,00	R\$19.250,00
TD8 - SERRA DA CAPIVARA	R\$19.250,00	R\$19.250,00	R\$19.250,00
TD12 - CHAPADA VALE DO ITAIM	R\$19.250,00	R\$19.250,00	R\$19.250,00
TOTAL	R\$77.000,00	R\$77.000,00	R\$77.000,00

Fonte: Relatório SIAFE ID 01225

Figura 28 - Entrega de mudas de caju e sementes de feijão e milho para agricultores do território dos Cocaís



Evidências:

<https://www.pi.gov.br/com-investimento-de-r-7-8-milhoes-saf-realiza-distribuicao-de-sementes-e-mudas-para-safra-2025/>

<https://www.pi.gov.br/saf-realiza-distribuicao-de-sementes-crioulas-para-agricultores-familiares-nesta-segunda-13/>

<https://www.pi.gov.br/saf-distribui-2-2-toneladas-de-sementes-crioulas-para-agricultores-familiares-de-teresina-e-entorno/>

<https://www.pi.gov.br/saf-inicia-distribuicao-de-400-mil-mudas-de-caju-para-agricultores-familiares-do-piaui/>

<https://www.pi.gov.br/saf-realiza-entregas-de-mudas-de-caju-e-palma-forrageira-nos-territorios-cocais-e-carnaubais/>

<https://www.pi.gov.br/saf-inicia-distribuicao-de-sementes-crioulas-a-agricultores-familiares-para-o-ano-safra-2025-2026/>

<https://www.pi.gov.br/saf-entrega-r-110-mil-em-sementes-mudas-e-kits-de-irrigacao-a-580-familias-de-sao-joao-do-arraial/>

<https://www.pi.gov.br/saf-inicia-distribuicao-de-sementes-de-arroz-para-fortalecer-producao-no-piaui/>

Subsídio de energia

A SAF concedeu mais de R\$32 milhões no Programa de Subsídio de Energia Elétrica, beneficiando cerca de 4.100 agricultores familiares.

Figura 29 - Consolidado de Informações de Subsídio de Energia em 2025.



Figura 30 - Reunião de Aprimoramento do subsídio de energia



Evidências:

<https://www.pi.gov.br/sada-e-saf-discutem-melhorias-para-irrigantes-e-aquicultores-do-piaui/>

Acesso À Terra - Crédito Fundiário

O Programa Nacional de Crédito Fundiário (PNCF) tem como finalidade desenvolver ações voltadas à redução da pobreza no meio rural, por meio da ampliação do acesso à terra e do incentivo a atividades produtivas capazes de elevar os níveis de emprego e renda. O programa está presente nos 12 territórios do estado e já beneficiou, por meio de suas diferentes linhas de crédito, cerca de 20 mil famílias, alcançando pelo menos 200 dos 224 municípios existentes.

Figura 31 - Entrega de documentação para regularização fundiária no município de Oeiras.



Em 2025 foram 121 contratações em 06 Territórios sendo eles: Vale do Sambito (Pimenteiras, Ipiranga do Piauí, Inhumas e Valença do Piauí); Vale do Rio Guaribas (Francisco Santos); Vale dos Rios Piauí e Itaueiras (São

Miguel do Fidalgo e Pedro Laurentino), Entre Rios (Alto Longá e União); Chapada Vale do Rio Itaim (Jacobina); Vale do Canindé (São Francisco de Assis do Piauí, Oeiras, Simplício Mendes, Colônia do Piauí e Wall ferraz), foram adquiridos 3.495,57 hectares, um aporte financeiro do Fundo de Terras no valor de R\$ 17.982.432,30 (Dezessete milhões, novecentos e oitenta e dois mil, quatrocentos e trinta e dois reais e trinta centavos), destinados para compra do imóvel, assistência técnica (por cinco anos) e projeto produtivo.

Figura 32 - SAF entrega peças técnicas de georreferenciamento à agricultores do povoado Bom Sossego.



Figura 33 - Consolidado de Informações do PNCF em 2025.



Gráfico 5 - Número de Contratos ao longo de 2025.

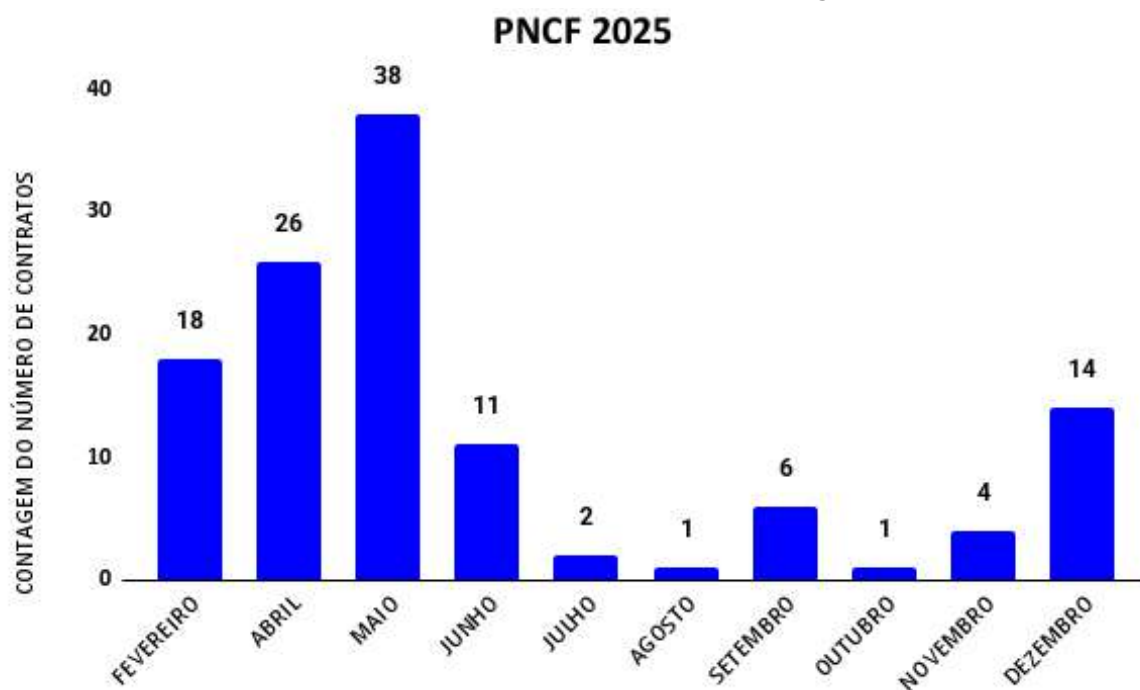

Evidências:

<https://www.pi.gov.br/credito-fundiario-saf-entrega-pecas-tecnicas-de-georreferenciamento-a-agricultores-do-povoado-bom-sossego/>

<https://www.pi.gov.br/com-investimentos-de-r-17-milhoes-credito-fundiario-possibilitou-aquisicao-de-mais-de-3-mil-hectares-de-terras-no-piaui-em-2025/>

<https://www.pi.gov.br/saf-ja-entregou-2-mil-hectares-de-terras-para-agricultores-familiares-pelo-credito-fundiario-em-2025/>

Gestão de Pessoas

Figura 34 - Equipe SAF.



No ano de 2025, a força de trabalho da secretária apresenta uma estrutura diversificada e fundamentada na estabilidade funcional. A situação funcional dos colaboradores é dividida entre servidores efetivos, que possuem vínculo permanente em cargos previstos em lei, e ocupantes de cargos em comissão, voltados para funções de direção, chefia e assessoramento. O quadro é complementado por contratos temporários para atender necessidades administrativas e projetos específicos, além de estagiários de apoio técnico e terceirizados responsáveis por serviços auxiliares e operacionais.

Em termos quantitativos, a composição por cargo revela uma predominância de funções de apoio administrativo, com 80 postos, seguidas por 52 cargos de nível médio e 28 cargos de nível superior. As funções de liderança, que englobam direção e chefia, somam 18 postos. Esses profissionais estão distribuídos entre diferentes unidades, com maior concentração nas Diretorias, que abrigam 123 pessoas, seguidas pelas Superintendências com 94 e o Gabinete com 65 colaboradores.

A evolução anual da força de trabalho demonstra um equilíbrio entre entradas e saídas. Recentemente, houve o acréscimo de 3 servidores efetivos e 10 consultores. No fluxo de desligamentos, registraram-se 12 aposentadorias, 14 exonerações (em contrapartida a 13 nomeações) e o encerramento de 3 contratos temporários. Essa movimentação reflete a

adaptação do órgão às suas demandas administrativas e à vacância natural de cargos.

Em 2025, as ações da Diretoria Administrativa da Secretaria da Agricultura Familiar (SAF) evidenciaram avanços na modernização e na eficiência operacional. No setor de transporte, destacou-se a automação das requisições de veículos via link, o que possibilitou 536 disponibilizações de veículos para atendimento de demandas técnicas e administrativas no município de Teresina, beneficiando cerca de 730 pessoas. As ações foram complementadas pela implantação de vistorias rigorosas, pelo controle individualizado da frota por meio de prontuários e relatórios bimestrais e pela cobrança administrativa de multas referentes aos exercícios de 2024 e 2025.

Na gestão de ativos, o setor de patrimônio estruturou novos fluxos internos para tombamento e movimentação de bens, elaborou termos de movimentação de patrimônio e promoveu a estruturação de termo de circulação com informações e regras de movimentação, garantindo maior transparência e controle sobre o mobiliário e os equipamentos da secretaria.

No âmbito da logística e infraestrutura, a diretoria avançou na digitalização do almoxarifado, com o processamento de cerca de 930 requisições eletrônicas e a distribuição de insumos diversos, que vão desde água mineral a material de expediente, além de realizar melhorias físicas, como a revitalização da iluminação externa e a reorganização dos espaços de trabalho com novos mobiliários e aparelhos de ar-condicionado. Na área de tecnologia da informação, o foco esteve na estabilidade da rede lógica e no suporte técnico ágil, com a resolução de 340 demandas e a substituição de equipamentos de rede, incluindo switches e roteadores wi-fi.

A gestão administrativa de 2025 alcançou avanços significativos na racionalização de recursos, destacando-se a implementação de um novo

modelo de distribuição de impressoras que gerou uma economia de aproximadamente 50% no consumo de papel A4.

A diretoria também coordenou novas contratações para serviços essenciais, como alimentação, transporte e manutenção de infraestrutura, e gerenciou 90 processos de doação de veículos, dos quais 17 estão em trâmite no DETRAN e 4 já tiveram a titularidade transferida.

Além da gestão estratégica de suprimentos para garantir a continuidade das atividades da SAF, houve um forte investimento no capital humano através de planos de capacitação técnica (abrangendo desde o sistema SEI até análise de dados) e programas de bem-estar. Essas ações incluíram campanhas de saúde como o Setembro Amarelo e Novembro Azul, além de orientações ergonômicas e projetos voltados ao envelhecimento saudável, consolidando uma cultura de valorização profissional e eficiência organizacional.

Quadro 10 - Relação das Atividades Realizadas pela SAF.

PERÍODO	ATIVIDADE	OBJETIVO DA ATIVIDADE	Nº DE PARTICIPANTES
18 a 19 de março	Curso do Sistema Eletrônico de Informação (SEI)	Capacitação técnica no sistema de processos eletrônicos	12
28 de março	Cuidados e Orientações da Saúde dos Trabalhadores	Promoção da saúde através de 8 estações (perfil, prevenção de doenças, ergonomia, saúde mental, etc.)	96
28 a 30 de abril	Curso do Sistema Eletrônico de Informação (SEI)	Capacitação técnica no sistema de processos eletrônicos	11
06 a 08 de maio	Pró 360 + Inteligência Emocional	Desenvolvimento de competências comportamentais e inteligência emocional	25
24 a 25 de maio	Curso de Mecanização Agrícola	Capacitação técnica em operação de máquinas agrícolas	12
26 a 30 de maio	Análise de Dados da Agricultura Familiar	Capacitação em análise de dados com desenvolvimento de mapas	14
30 de maio	Vacinação para os servidores	Imunização e prevenção de doenças para o quadro funcional	86

20 de junho	Prevenção e Controle de Riscos em Máquinas Agrícolas	Segurança no trabalho e mitigação de riscos operacionais	18
14 a 18 de julho	Curso de Informática Básica	Inclusão digital e nivelamento de conhecimentos em informática	22
10 a 12 de setembro	Curso do Sistema Eletrônico de Informação (SEI)	Capacitação técnica no sistema de processos eletrônicos	11
30 de setembro	Palestra Setembro Amarelo	Prevenção ao suicídio e conscientização sobre saúde mental	37
30 de setembro	Crimes Cibernéticos	Orientação sobre segurança digital e prevenção de crimes online	37
10 de novembro	Palestra Fake News	Combate à desinformação e verificação de notícias falsas	22
21 de novembro	Novembro Azul: Palestra e Roda de Conversa	Conscientização sobre a saúde do homem e prevenção ao câncer de próstata	42
25 de novembro	Novembro Azul: Atividades de Prevenção	Ações práticas de cuidado com a saúde masculina	48
26 a 28 de novembro	Saber Envelhecer	Ação do Programa Pró-Equidade voltada à inclusão de servidores mais idosos +1	48

04 de dezembro	Roda de Conversa: A Jornada por Hobbies	Potencialização de passatempos para o exercício do autocuidado	17
----------------	--	--	----

O Plano de Capacitação e Acolhimento da SAF em 2025 equilibrou o aprimoramento técnico-operacional com o cuidado integral à saúde dos servidores. No eixo técnico, o foco foi o domínio de ferramentas de gestão e tecnologia, destacando-se o curso do Sistema Eletrônico de Informação (SEI) realizado em três etapas (março, abril e setembro) para garantir a padronização de processos digitais. O treinamento também incluiu áreas especializadas, como análise de dados aplicada à agricultura familiar, mecanização agrícola e informática básica para promover a inclusão digital.

No âmbito da saúde e acolhimento, as ações de saúde preventiva alcançaram quase uma centena de servidores em um único evento, além de promover campanhas de vacinação em massa. O calendário integrou temáticas nacionais como o Setembro Amarelo e o Novembro Azul, utilizando palestras e rodas de conversa, e abordou temas modernos como o combate às *fake news* e crimes cibernéticos. Por fim, o plano promoveu a equidade e longevidade através do programa "Saber Envelhecer", focado em servidores idosos, e iniciativas de inteligência emocional, resultando em centenas de participações ao longo do ano.

Figura 35 (A e B) - Auditório com novo mobiliário



Figura 36 - Sala de reuniões



Figura 37 - Reorganização de espaço e nova mobília



Figura 38 - Serviço de implantação de rede lógica



Figura 39 - Registro de Atividades (28 de Março: Cuidados e Orientações da saúde dos trabalhadores)



Figura 40 - Registro de Atividades (18 de Março: Curso de Sistema Eletrônico de Informação - SEI)



Figura 41 - Registro de Atividades (06 a 08 de Maio: Pró 360 + Inteligência Emocional)



Figura 42 - Registro de Atividades (24 a 25 de Maio: Curso de Mecanização Agrícola)



Figura 43 - Registro de Atividade (Maio: Capacitação em Análise de Dados da Agricultura Familiar com Desenvolvimento de Mapas)



Figura 44 - Registro de Atividades (Junho: Reunião Pró-equidade)



Figura 45 - Registro de Atividades (Julho: Curso de Informática Básica)



Figura 46 (A e B) - Registro de Atividades (Julho: Curso de Fiscal de Contratos)



A



B

Figura 47 (A e B) - Registro de Atividades (Setembro: Palestra em Alusão ao Setembro Amarelo



Figura 48 - Registro de Atividades (Dezembro: Roda de Conversa “A Jornada por Hobbies”)



Gestão de Custos

A gestão de custos desempenha um papel fundamental na administração pública, garantindo que os recursos financeiros sejam utilizados de maneira eficiente e responsável. Através do planejamento cuidadoso e do monitoramento contínuo dos gastos, a Secretaria pode otimizar suas operações, identificar oportunidades de economia e alocar os recursos de forma estratégica, maximizando assim o impacto positivo de suas atividades e garantindo a qualidade dos serviços prestados à população.

Figura 49 - Custo Folha de Pagamentos 2025.



➤ Execução do Custeio

Quadro 11 - Execução de Custeio SAF.

Credor	Objeto	Valor Pago
EQUATORIAL PIAUÍ DISTRIBUIDORA DE ENERGIA S.A	Fornecimento de energia elétrica aos prédios da SAF.	R\$ 643.267,17
ÁGUAS DE TERESINA SANEAMENTO S.P.E. S/A	Fornecimento de serviços de águas e esgoto aos prédios da SAF em Teresina.	R\$ 31.094,56

AGESPISA ÁGUAS E ESGOTOS DO PIAUÍ SA	Fornecimento de serviços de águas e esgoto aos prédios da SAF fora da capital.	R\$ 2.033,91
ÁGUAS DO PIAUÍ SPE S.A	Fornecimento de serviços de águas e esgoto aos prédios da SAF fora da capital.	R\$ 1.207,70
ARAUJO E ARAUJO EMPREENDIMENTOS LTDA	Locação de Veículos PICK-UP sem uso de motorista na SAF.	R\$ 78.789,70
TICKET SOLUÇÕES HDFGT S/A	Fornecimento de combustíveis e lubrificantes a SAF.	R\$ 950.990,63
TICKET SOLUÇÕES HDFGT S/A	Serviços de Manutenção de Veículos da SAF.	R\$ 240.462,80
Total		R\$ 1.947.846,47

A tabela apresentada oferece um panorama detalhado dos gastos da Secretaria de Estado da Agricultura Familiar do Piauí (SAF-PI) no ano de 2025, com foco nos serviços essenciais para sua operação.

Os dados revelam uma distribuição clara dos gastos em diversas categorias, com destaque para serviços públicos essenciais como energia elétrica, água e esgoto. A manutenção e locação de veículos, além dos gastos com combustíveis, também se destacam, evidenciando a necessidade de mobilidade para as atividades da secretaria.

Outras Ações e Destaques

➤ Destaque na Feira Nordestina

A cajuína e a cachaça de caju produzidas pela agricultura familiar do Piauí ganharam destaque durante a Feira Nordestina da Agricultura Familiar e Economia Solidária, realizada em São Luís (MA). Os produtos piauienses chamaram a atenção do público pela qualidade e diversidade,

com grande procura e boa aceitação dos visitantes. A participação do estado, com diversos coletivos e cooperativas, reforçou o potencial dos derivados do caju e de outros itens da agricultura familiar, contribuindo para a valorização da produção local, a ampliação de mercados e o fortalecimento da economia solidária no Nordeste.

Figura 50 - Exposição do estande da Cajuespi



Mais Informações:

<https://www.pi.gov.br/cajuina-e-cachaca-de-caju-da-agricultura-familiar-do-piau-ganham-destaque-em-feira-de-potenciais-do-nordeste/>

➤ **Feira Anuga - Destaques na maior feira de alimentos do mundo**

A agricultura familiar do Piauí obteve destaque internacional com a participação na Feira Anuga, realizada em Colônia, na Alemanha, considerada a maior feira de alimentos e bebidas do mundo. No evento, produtos como o mel e a castanha de caju, produzidos por cooperativas piauienses, foram apresentados ao mercado internacional, evidenciando a qualidade, a origem sustentável e o potencial competitivo da produção local. A participação integrou a Missão Internacional da Agricultura Familiar,

promovida pelo Consórcio Nordeste em parceria com a ApexBrasil e o Sebrae, com o objetivo de ampliar oportunidades comerciais e incentivar a inserção dos produtos da agricultura familiar nordestina no mercado externo.

Durante a feira, os representantes do Piauí participaram de atividades estratégicas, como degustações, rodadas de negócios e visitas técnicas, além de interações com expositores e compradores de diversos países. A presença no estande do Nordeste possibilitou maior visibilidade aos produtos piauienses e a construção de contatos comerciais com potenciais importadores. A ação contou com o acompanhamento da Secretaria da Agricultura Familiar (SAF), que destacou a importância da iniciativa para o fortalecimento da economia da agricultura familiar, a valorização do trabalho das famílias produtoras e a ampliação das perspectivas de exportação.



Figura 51 - Produtos piauiense levados à Europa



Mais informações:

<https://www.pi.gov.br/mel-e-castanha-da-agricultura-familiar-do-piaui-sao-destaques-na-maior-feira-de-alimentos-do-mundo-na-alemanha/>

➤ **Modernização da Agricultura Familiar**

A Secretaria da Agricultura Familiar (SAF) realizou uma capacitação presencial voltada ao uso de aparelhos de GPS no georreferenciamento de equipamentos destinados à agricultura familiar no Piauí. A formação teve como objetivo qualificar servidores da secretaria para o correto registro e monitoramento da localização de itens como kits de irrigação, máquinas e cisternas, fortalecendo a gestão, a transparência e o controle das políticas públicas executadas.

A ação integra o esforço da SAF em aprimorar o acompanhamento dos investimentos realizados, especialmente no âmbito do Projeto Piauí Sustentável e Inclusivo (PSI), por meio do uso de tecnologias de precisão. Ao todo, a secretaria adquiriu dezenas de aparelhos de GPS, ampliando a capacidade técnica das equipes e contribuindo para uma gestão baseada em evidências, com maior eficiência no acompanhamento dos equipamentos distribuídos às agricultoras e agricultores familiares em diferentes regiões do estado.

Figura 52 - Equipamentos de georreferenciamento adquiridos pela SAF



Mais Informações:

<https://www.pi.gov.br/saf-realiza-capacitacao-para-uso-de-gps-no-georreferenciamento-de-equipamentos-da-agricultura-familiar/>

➤ **Certificação pelo MAPA**

A Cooperativa Mista Agroindustrial de Francisco Santos (Coomaf), vinculada à Central de Cooperativas de Cajucultores (Cocajupi), conquistou o primeiro registro de cajuína da agricultura familiar certificada pelo Ministério da Agricultura, Pecuária e Abastecimento (Mapa) no Piauí, com apoio da Secretaria da Agricultura Familiar (SAF) e parceiros como o Sebrae e a Agência de Defesa Agropecuária (Adapi). Essa certificação representa um marco importante para a cooperativa e para os produtores familiares, pois facilita a comercialização e amplia as oportunidades de mercado para o produto.



O apoio da SAF, incluindo assistência técnica, orientação em gestão e programas de fortalecimento produtivo, foi fundamental ao longo do processo, beneficiando não só a Coomaf, mas também outras cooperativas

filiadas. Como próximo passo, espera-se inserir a cajuína certificada no mercado por meio de iniciativas como a integração à Quitanda da Agricultura Familiar, fortalecendo a presença dos produtos da agricultura familiar no estado.

Figura 53 - Produção de Cajuína feita pela Cooperativa de Francisco Santos



Evidências:

<https://www.pi.gov.br/com-apoio-da-saf-cooperativa-obtem-a-la-cajuina-da-agricultura-familiar-certificada-pelo-mapa-no-piaui/>

➤ **Infraestrutura Básica dos Municípios**

Ação 1.: Pavimentação em Paralelepípedo (Calçamento) – É de extrema importância para o desenvolvimento socioeconômico de uma região, melhora a infraestrutura viária, aumenta a segurança, facilita o escoamento da produção, melhora a acessibilidade e contribui para a qualidade de vida da população.

1. OBRAS DE PAVIMENTAÇÃO INICIADAS, FINALIZADAS E COM MEDIÇÕES PAGAS EM 2025:

1.1 - Município beneficiado: Barras-PI

- Localidade: Assentamento Lagoa Preta, zona rural

- Valor Total da Obra: R\$ 497.712,17

- Valor pago em 2025: R\$ 497.712,17

- SEI: 00323.000432/2024-53

- Ordem de Serviços: 007/2025

- Contrato: 010/2025

- Coordenadas: 04°08'12.64" S e 42°16'48.33" W

Figura 54 (A e B) - Pavimentação Poliédrica no Assentamento Lagoa Preta, zona rural do Município de Barras-PI.



1.2 - Município beneficiado: Francisco Macêdo-PI

- Localidade: Comunidade Arapuá e Camboeiro, zona rural

- Valor Total da Obra: R\$ 385.500,00

- Valor pago em 2023: R\$ 385.500,00

- SEI: 00323.0000428/2024-95

- Ordem de Serviços: 009/2025

- Contrato: 029/2025

- Coordenadas: 07°19'39.44" S e 40°48'16.23" W

Figura 55 (A e B) - Pavimentação Poliédrica nas Comunidades Arapuá e Camboeiro, zona rural do Município de Francisco Macêdo-PI.



1.3 - Município beneficiado: Canavieira-PI

- Localidade: Povoado Pocinhos, zona rural
- Valor Total da Obra: R\$ 246.812,60
- Valor pago em 2023: R\$ 246.812,60
- SEI: 00323.000089/2024-47
- Ordem de Serviços: 028/2025
- Contrato: 010/2025
- Coordenadas: 07°32'25.50" S e 43°39'15.40" W

Figura 56 (A e B) - Pavimentação Poliédrica no Povoado Pocinhos, zona rural do Município de Canavieira-PI.



Quadro 12 - Valores Pagos em Barras, Francisco Macêdo e Canavieira

Nº	ID AÇÃO	TERRITÓRIO	MUNICÍPIO	ÁREA(M²)	VALOR TOTAL(R\$)	VALOR PAGO(R\$)
1	12778	Cocais	BARRAS	4.833,72	497.712,17	497.712,17
2	13168	Chapada Vale do Itaim	FRANCISCO MACÊDO	3.490,00	385.500,0 0	385.500,00
3	12974	Tabuleiros do Alto Parnaíba	CANAVIEIRA	2.317,00	246.812,60	246.812,60

Área total: 10.640,72 m²

Valor pago: R\$ 1.130.024,77

2.- OBRAS DE PAVIMENTAÇÃO INICIADAS E COM MEDIÇÕES PAGAS EM 2025:

2.1 - Município beneficiado: Batalha-PI

- Localidade: Assentamento Vereda/Santana, zona rural
- Valor Total da Obra: R\$ 1.132.537,57
- Valor pago em 2025: R\$ 329.072,92
- SEI: 00323.000482/2024-31
- Ordem de Serviços: 008/2025
- Contrato: 027/2025
- Coordenadas: 04°13'26.49" S e 41°58'49.82" W

Figura 57 (A e B) - Pavimentação Poliédrica no Assentamento Vereda/Santana na zona rural do Município de Batalha-PI.



2.2 - Município beneficiado: Matias Olímpio-PI

- Localidade: Comunidades Morrinhos e Boa Vista, zona rural
- Valor Total da Obra: R\$ 1.127.223,76
- Valor pago em 2025: R\$ 530.115,49
- SEI: 00323.002988/2023-01
- Ordem de Serviços: 001/2025
- Contrato: 001/2025
- Coordenadas: 03°46'16.91" S e 42°32'57.34" W

Figura 58 (A e B) - Pavimentação Poliédrica nas Comunidades Morrinhos e Boa Vista na zona rural do Município de Matias Olímpio-PI.



2.3 - Município beneficiado: Domingos Mourão-PI

- Localidade: Povoado Cachoeirinha, zona rural
- Valor Total da Obra: R\$ 529.066,38
- Valor pago em 2025: R\$ 386.498,50
- SEI: 00323.001695/2024-80
- Ordem de Serviços: 005/2025
- Contrato: 004/2025
- Coordenadas: 04°14'12.31\" S e 41°23'53.26\" W

Figura 59 (A e B) - Pavimentação Poliédrica no Povoado Cachoeirinha na zona rural do Município de Domingos Mourão-PI.



Quadro 13 - Valores Pagos nas Obras em Batalha, Matias Olímpio e Domingos Mourão

N º	ID AÇÃO	TERRITÓR IO	MUNICÍPI O	ÁREA(M ²)	VALOR TOTAL(R\$)	VALOR PAGO(R\$)
1	12846	Cocais	BATALHA	11.016,60	1.132.537,57	329.072,92
2	11912	Cocais	MATIAS OLÍMPIO	9.840,00	1.127.223,76	530.115,49
3	13489	Cocais	DOMING OS MOURÃO	5.005,00	529.066,3 8	386.498,50

3.- OBRAS DE PAVIMENTAÇÃO INICIADAS EM ANOS ANTERIORES E COM MEDIÇÕES PAGAS EM 2025:

3.1 - Município beneficiado: Castelo-PI

- Localidade: Boa Vista, zona rural

- Valor Total da Obra: R\$ 582.441,71

- Valor pago em 2025: R\$ 187.740,12
- SEI: 00323.000857/2023-81
- Ordem de Serviços: 011/2024
- Contrato: 114/2024
- Coordenadas: 05°19'03.60" S e 41°20'51.10" W

Figura 60 (A e B) - Pavimentação em Paralelepípedo na Localidade Boa Vista, zona rural do Município de Castelo-PI.



3.2 - Município beneficiado: Pedro II-PI

- Localidade: Lagoa do Sucuruju, zona rural
- Valor Total da Obra: R\$ 587.541,80
- Valor pago em 2025: R\$ 336.085,46
- SEI: 00323.003018/2021-53
- Ordem de Serviços: 010/2024
- Contrato: 100/2024

- Coordenadas: 04°27'37.83" S e 41°34'40.89" W

Figura 61 (A e B) - Pavimentação Poliédrica na Localidade Lagoa do Sucuruju, zona rural do Município de Pedro II-PI.



3.3 - Município beneficiado: Oeiras-PI

- Localidade: Brejinho e Exú, zona rural
- Valor Total da Obra: R\$ 1.113.017,73
- Valor pago em 2025: R\$ 415.764,56
- SEI: 00323.003698/2023-77
- Ordem de Serviços: 014/2024
- Contrato: 218/2024
- Coordenadas: 07°02'05.81" S e 42°22'39.83" W

Figura 62 (A e B) - Pavimentação Poliédrica na Localidade Brejinho e Exú, zona rural do Município de Oeiras-PI.



3.4 - Município beneficiado: Batalha-PI

- Localidade: Assentamento Frexeiras, zona rural
- Valor Total da Obra: R\$ 308.119,65
- Valor pago em 2025: R\$ 156.575,73
- SEI: 00323.003484/2023-09
- Ordem de Serviços: 007/2024
- Contrato: 052/2024
- Coordenadas: 04°04'13.38" S e 42°03'54.99" W

Figura 63 (A e B) - Pavimentação Poliédrica no Assentamento Frexeiras, zona rural do Município de Batalha-PI.



3.5 - Município beneficiado: Marcolândia-PI

- Localidade: Tamboril, zona rural
- Valor Total da Obra: R\$ 218.422,12
- Valor pago em 2025: R\$ 218.422,12
- SEI: 00323.001010/2022-33
- Ordem de Serviços: 018/2024
- Contrato: 053/2024
- Coordenadas: 07°23'36.01" S e 40°44'22.99" W

Figura 64 (A e B) - Pavimentação Poliédrica na Localidade Tamboril, zona rural do Município de Marcolândia-PI.



3.6 - Município beneficiado: Jatobá-PI

- Localidade: Povoado Santa Luz, zona rural
- Valor Total da Obra: R\$ 700.381,08
- Valor pago em 2025: R\$ 412.093,15
- SEI: 00323.003683/2021-47
- Ordem de Serviços: 002/2024
- Contrato: 005/2024
- Coordenadas: 04°42'16.39" S e 41°53'23.29" W

Figura 65 (A e B) - Pavimentação Poliédrica na Povoado Santa Luz, zona rural do Município de Jatobá-PI.

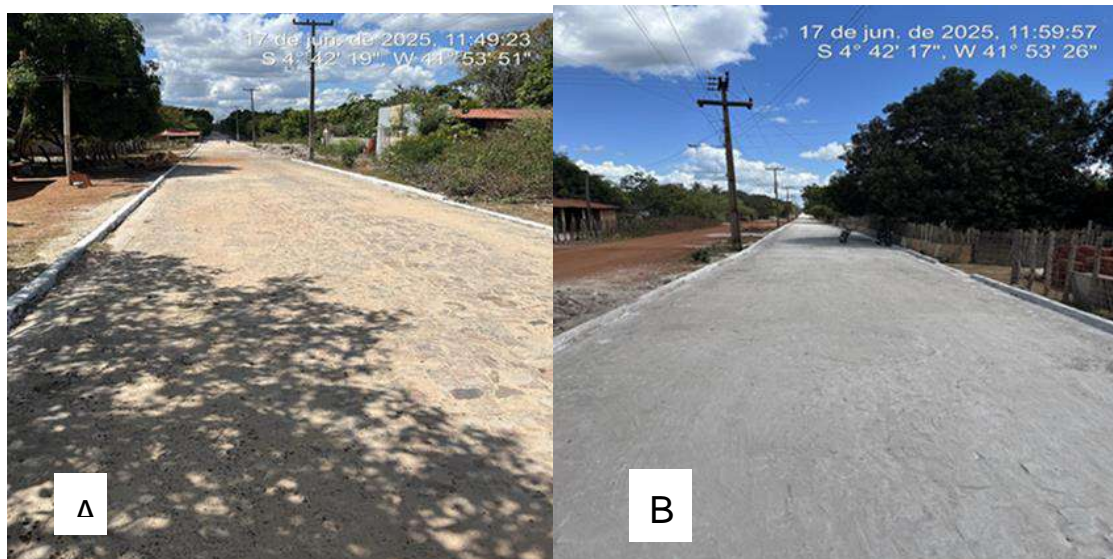

3.7 - Município beneficiado: Simões-PI

- Localidade: Alecrim, Retiro de Baixo, Serra do Azulão e Pé de Serra do Olho d' Água, zona rural

- Valor Total da Obra: R\$ 880.817,71

- Valor pago em 2025: R\$ 489.562,51

- SEI: 00323.000075/2024-23

- Ordem de Serviços: 015/2024

- Contrato: 151/2024

- Coordenadas: 07°40'08.56" S e 40°47'24.23" W

Figura 66 (A e B) - Pavimentação Poliédrica nas Localidades Alecrim, Retiro de Baixo, Serra do Azulão e Pé de Serra do Olho d'Água zona rural do Município de Simões-PI.



3.8 - Município beneficiado: Jaicós-PI

- Localidade: Povoado Gameleira e Esquizito, zona rural
- Valor Total da Obra: R\$ 644.838,59
- Valor pago em 2025: R\$ 86.050,31
- SEI: 00323.001996/2021-61
- Ordem de Serviços: 011/2022
- Contrato: 194/2022
- Coordenadas: 07°20'18.00" S e 41°13'56.00" W

Figura 67 (A e B) - Pavimentação Poliédrica nos Povoados Gameleira e Esquizito, zona rural do Município de Jaicós-PI.



3.9 - Município beneficiado: Jurema-PI

- Localidade: Baixa Grande e Cupins, zona rural
- Valor Total da Obra: R\$ 657.491,44
- Valor pago em 2025: R\$ 21.011,08
- SEI: 00323.003652/2021-96
- Ordem de Serviços: 055/2022
- Contrato: 240/2022
- Coordenadas: 09°16'09.96" S e 43°06'33.99" W

Figura 68 (A e B) - Pavimentação Poliédrica nas Localidades Baixa Grande e Cupins, zona rural do Município de Jurema-PI.



Quadro 14 - Valores Pagos nas Obras em Castelo, Pedro II, Oeiras, Batalha, Marcolândia, Jatobá, Simões, Jaicós e Jurema

Nº	ID AÇÃO	TERRITÓRIO	MUNICÍPIO	ÁREA(M²)	VALOR TOTAL(R\$)	VALOR PAGO(R\$)
1	11944	Carnaubais	CASTELO	4.661,55	582.441,71	187.740,12
2	11009	Cocais	PEDRO II	6.390,00	587.541,80	336.085,46

3	12782	Vale do Canindé	OEIRAS	8.813,70	1.113.017,73	415.764,56
4	12110	Cocais	BATALHA	3.540,00	308.119,65	156.575,73
5	14382	Chapada Vale do Itaim	MARCOLÂNDIA	3.933,20	218.422,12	218.422,12
6	10456	Carnaubais	JATOBÁ	7.147,62	700.381,08	412.093,15
7	12780	Chapada Vale do Itaim	SIMÕES	7.880,00	880.817,71	489.562,51
8	9341	Chapada Vale do Itaim	JAICÓS	3.720,00	644.838,59	86.050,31
9	10224	Serra da Capivara	JUREMA	6.030,10	657.491,44	21.011,08

Ação 2.: Recuperação de Estradas Vicinais: Visa facilitar o deslocamento das pessoas e o escoamento da produção da agricultura familiar.

2.1. OBRAS DE RECUPERAÇÃO DE ESTRADAS VICINAIS INICIADAS, FINALIZADAS E COM MEDIÇÕES PAGAS EM 2025:

Sem obras nessa modalidade

2.2. OBRAS DE RECUPERAÇÃO DE ESTRADAS VICINAIS INICIADAS E COM MEDIÇÕES PAGAS EM 2025:

Sem obras nessa modalidade

2.3. OBRAS DE RECUPERAÇÃO DE ESTRADAS VICINAIS INICIADAS EM ANOS ANTERIORES E COM MEDIÇÕES PAGAS EM 2025:

2.3.1 - Município beneficiado: Alagoinha-PI

- Localidade: Morro da Cauã, zona rural

- Valor Total da Obra: R\$ 1.386.867,59

- Valor pago em 2025: 220.338,56

- SEI: 00323.0002593/2023-09
- Ordem de Serviços: 008/2024
- Contrato: 004/2024
- Coordenadas: 07°01'23.60" S e 40°56'09.16" W

Figura 69 (A e B) - Recuperação de Estrada Vicinal na Localidade Morro do Cauã, na zona rural do Município de Alagoinha do Piauí - PI.

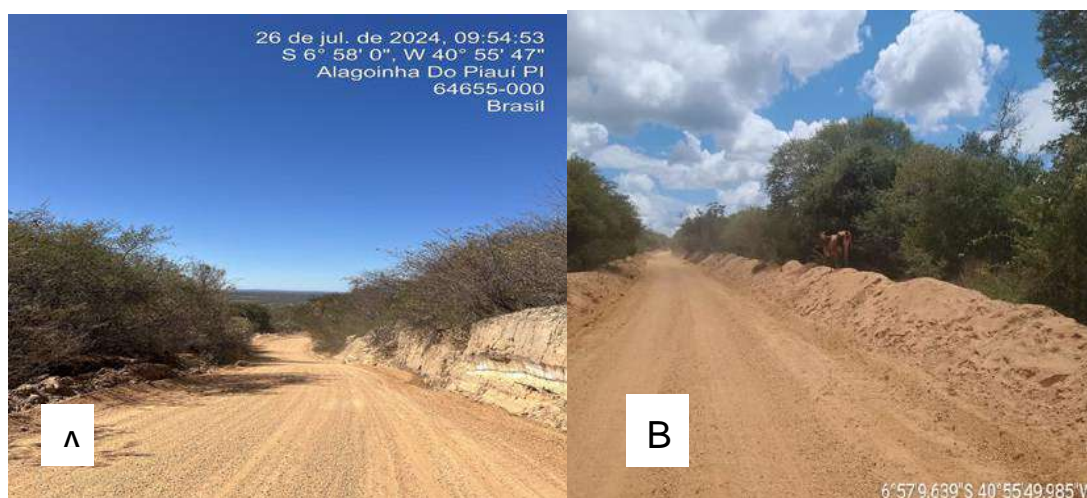

2.3.2 - Município beneficiado: Itainópolis-PI

- Localidade: zona rural
- Valor Total da Obra: R\$ 413.388,22
- Valor pago em 2023: R\$ 133.310,55
- SEI: 00323.003486/2023-90
- Ordem de Serviços: 013/2024
- Contrato: 124/2024
- Coordenadas: 07°28'51.05"S e 41°33'48.82" W

Figura 70 (A e B) - Recuperação de Estrada Vicinal na zona rural do Município de Itainópolis-PI.



Quadro 15 - Valores Pagos nas Obras em Alagoinha e Itainópolis

Nº	ID AÇÃO	TERRITÓRIO	MUNICÍPIO	EXTENSÃO (KM)	VALOR TOTAL(R\$)	VALOR PAGO(R\$)
1	11817	Vale do Rio Guaribas	ALAGOINHA	39,36	1.386.867,59	220.338,56
2	12255	Vale do Rio Guaribas	ITAINÓPOLIS	13,70	413.388,22	133.310,55

Ação 3.: Construção de Abatedouro, Centro de Comercialização de Animais e Reforma de Mercado: Visa melhorar e estruturar os municípios quanto ao beneficiamento e comercialização de produtos de origem animal, como também melhorar a estrutura de mercados públicos, proporcionando um melhor acondicionamento de produtos, conforto, segurança comodidade dos feirantes e do público em geral.

3.1. OBRAS DE CONSTRUÇÃO DE ABATEDOURO, CENTRO DE COMERCIALIZAÇÃO DE ANIMAIS E REFORMA DE MERCADOS INICIADAS, FINALIZADAS E COM MEDIÇÕES PAGAS EM 2025:

Sem obras nessa modalidade

3.2. OBRAS DE CONSTRUÇÃO DE ABATEDOURO, CENTRO DE COMERCIALIZAÇÃO DE ANIMAIS E REFORMA DE MERCADOS INICIADAS E COM MEDIÇÕES PAGAS EM 2025:

Sem obras nessa modalidade

3.3. OBRAS DE CONSTRUÇÃO DE ABATEDOURO, CENTRO DE COMERCIALIZAÇÃO DE ANIMAIS E REFORMA DE MERCADOS INICIADAS EM ANOS ANTERIORES E COM MEDIÇÕES PAGAS EM 2025:

3.3.1 - Município beneficiado: Queimada Nova-PI

- Localidade: Comunidade Malhada, zona rural
- Valor Total da Obra: R\$ 506.508,00
- Valor pago em 2025: R\$ 199.919,23
- SEI: 00323.000290/2024-24
- Ordem de Serviços: 016/2024
- Contrato: 224/2024
- Coordenadas: 08°34'47.82" S e 41°24'31.14" W

Figura 71 (A e B) - Centro de Comercialização de Animais na Comunidade Malhada, zona rural do Município de Queimada Nova - PI.



3.3.1 - Município beneficiado: Ipiranga -PI

- Localidade: zona rural
- Valor Total da Obra: R\$ 1.041.249,43
- Valor pago em 2025: R\$ 214.817,94
- SEI: 00323.002705/2021-51
- Ordem de Serviços: 010/2022
- Contrato: 199/2022
- Coordenadas: 06°49'39.70" S e 41°44'32.60" W

Figura 72 (A e B) - Reforma Mercado Municipal, Município de Ipiranga do Piauí-PI.



Quadro 16 - Valores Pagos nas Obras em Queimada Nova e Ipiranga

Nº	ID AÇÃO	TERRITÓRIO	MUNICÍPIO	QUANT.	VALOR TOTAL(R\$)	VALOR PAGO(R\$)
1	12868	Chapada Vale do Itaim	QUEIMADA NOVA	1	506.508,00	199.919,23
2	9697	Vale do Sambito	IPIRANGA	1	1.041.249,43	214.817,94

Ação 4.: Implantação Praças de Eventos: Com o objetivo de proporcionar lazer para adultos e crianças e uma melhor qualidade de vida para os moradores.

4.1. CONSTRUÇÃO DE PRAÇAS DE EVENTOS INICIADAS, FINALIZADAS E COM MEDIÇÕES PAGAS EM 2025:

4.1.1 - Município beneficiado: Luzilândia-PI

- Localidade: Comunidade Irapuá, zona rural
- Valor Total da Obra: R\$ 129.085,96
- Valor pago em 2025: R\$ 129.085,96
- SEI: 00323.0003198/2023-25
- Ordem de Serviços: 003/2025
- Contrato: 005/2025
- Coordenadas: 03°38'03.00" S e 42°23'33.00" W

Figura 73 (A e B) - Construção de Praça Pública na Comunidade Irapuá na zona rural do Município de Luzilândia - PI.



4.2. CONSTRUÇÃO DE PRAÇAS DE EVENTOS INICIADAS E COM MEDIÇÕES PAGAS EM 2025:

4.2.1 - Município beneficiado: Jaicós-PI

- Localidade: Gameleira e Esquizito, zona rural
- Valor Total da Obra: R\$ 186.870,18
- Valor pago em 2025: R\$ 98.860,54
- SEI: 00323.001968/2024-96
- Ordem de Serviços: 004/2025
- Contrato: 008/2025
- Coordenadas: 07°22'34.09" S e 41°15'02.33" W

Figura 74 (A e B) - Construção de Praça Pública na Localidade Gameleira e Esquizito na zona rural do Município de Jaicós-PI.



4.3. CONSTRUÇÃO DE PRAÇAS DE EVENTOS INICIADAS EM ANOS ANTERIORES E COM MEDIÇÕES PAGAS EM 2025:

Sem obras nessa modalidade

Quadro 17 - Valores Pagos nas Obras em Luzilândia e Jaicós

N º	ID AÇÃO	TERRITÓRI O	MUNICÍPIO	QUANT.	VALOR TOTAL(R\$)	VALOR PAGO(R\$)
1	12046	Cocais	LUZILÂNDIA	1	129.085,96	129.085,96

2	13529	Chapada Vale do Itaim	JAICÓS	1	186.870,18	98.860,54
---	-------	-----------------------	--------	---	------------	------------------

Ação 5.: Implantação de Passagens Molhadas: São fundamentais, pois interligam as comunidades, promovem a travessia segura de pessoas, principalmente no período chuvoso, e favorecem o escoamento da produção da agricultura familiar.

5.1. CONSTRUÇÃO DE PASSAGENS MOLHADAS INICIADAS, FINALIZADAS E COM MEDIÇÕES PAGAS EM 2025:

5.1.1 - Município beneficiado: São Luís-PI

- Localidade: Guariba Velha, zona rural
- Valor Total da Obra: R\$ 417.770,50
- Valor pago em 2025: R\$ 417.770,50
- SEI: 00323.0003693/2023-24
- Ordem de Serviços: 006/2025
- Contrato: 009/2025
- Coordenadas: 06°48'21.62" S e 41°18'30.54" W

Figura 75 (A e B) - Implantação de Passagem Molhada na Localidade Guariba Velha, zona rural do Município de São Luís-PI



5.1.2 - Município beneficiado: São Francisco do Piauí-PI

- Obra do Piauí Sustentável Inclusivo (PSI)
- Localidade: Riacho Fundo, zona rural
- Valor Total da Obra: R\$ 469.713,14
- Valor pago em 2025: R\$ 469.713,14
- SEI: 00323.0001342/2024-80
- Ordem de Serviços: 003/2025
- Contrato: 012/2025
- Coordenadas: 07°19'20.98" S e 42°32'46.39" W

Figura 76 (A e B) - Implantação de Passagem Molhada na Localidade Riacho Fundo, zona rural do Município de São Francisco do Piauí-PI



Quadro 18 - Valores Pagos nas Obras em São Luís e São Francisco do Piauí

N º	ID AÇÃO	TERRITÓRI O	MUNICÍPIO	QUAN T.	VALOR TOTAL(R\$)	VALOR PAGO(R\$)
1	13163	Vale do Rio Guaribas	SÃO LUÍS	1	417.770,50	417.770,50
2	11014	Vale do Canindé	SÃO FRANCISCO DO PIAUÍ	1	469.713,14	469.713,14

5.2. CONSTRUÇÃO DE PASSAGENS MOLHADAS INICIADAS E COM MEDIÇÕES PAGAS EM 2025:

5.2.1 - Município beneficiado: Itainópolis-PI

- Obra do Piauí Sustentável Inclusivo (PSI)
- Localidade: Piçarra, zona rural
- Valor Total da Obra: R\$ 848.264,29
- Valor pago em 2025: R\$ 801.037,60
- SEI: 00323.0001104/2024-74

- Ordem de Serviços: 002/2025
- Contrato: 010/2025
- Coordenadas: 07°21'47.31" S e 41°31'47.01" W

Figura 77 (A e B) Implantação de Passagem Molhada na Localidade Piçarra, zona rural do Município de Itainópolis-PI.



5.2.2 - Município beneficiado: Oeiras-PI

- Obra do Piauí Sustentável Inclusivo (PSI)
- Localidade: Alagoinha, zona rural
- Valor Total da Obra: R\$ 812.136,85
- Valor pago em 2025: R\$ 546.323,37
- SEI: 00323.0001938/2024-80
- Ordem de Serviços: 001/2025
- Contrato: 008/2025
- Coordenadas: 07°21'47.31" S e 41°31'47.01" W

Figura 78 (A e B) - Implantação de Passagem Molhada na Localidade Alagoinha, zona rural do Município de Oeiras-PI.



5.2.3 - Município beneficiado: São João do Piauí-PI

- Obra do Piauí Sustentável Inclusivo (PSI)
- Localidade: Estreito e Malhada, zona rural
- Valor Total da Obra: R\$ 1.178.980,10
- Valor pago em 2025: R\$ 578.768,23
- SEI: 00323.0004546/2024-72
- Ordem de Serviços: 006/2025
- Contrato: 020/2025
- Coordenadas: 08°15'03.68" S e 42°18'24.23" W

Figura 79 (A e B) - Implantação de Passagem Molhada na Localidade Estreito e Malhada, zona rural do Município de São João do Piauí-PI.



5.2.4 - Município beneficiado: Amarante-PI

- Obra do Piauí Sustentável Inclusivo (PSI)

- Localidade: Quilombo Caldeirão, zona rural

- Valor Total da Obra: R\$ 1.205.008,49

- Valor pago em 2025: R\$ 591.265,76

- SEI: 00323.0004547/2024-17

- Ordem de Serviços: 005/2025

- Contrato: 019/2025

- Coordenadas: 06°39'07.29" S e 42°53'38.98" W / 06°38'54.57" S e 42°53'56.81"

W

Figura 70 (A e B) - Implantação de duas Passagens Molhadas na Localidade Quilombo Caldeirão, zona rural do Município de Amarante-PI.



5.3. CONSTRUÇÃO DE PASSAGENS MOLHADAS INICIADAS EM ANOS ANTERIORES E COM MEDIÇÕES PAGAS EM 2025:

Sem obras nessa modalidade

Quadro 19 - Valores Pagos nas Obras em Itainópolis, Oeiras, São João do Piauí, Amarante

Nº	ID AÇÃO	TERRITÓRIO	MUNICÍPIO	QUANT.	VALOR TOTAL(R\$)	VALOR PAGO(R\$)
1	15027	Vale do Rio Guaribas	ITAINÓPOLIS	1	848.264,29	801.037,60
2	11022	Vale do Canindé	OEIRAS	1	812.136,85	546.323,37
3	11012	Serra da Capivara	SÃO JOÃO DO PIAUÍ	1	1.178.980,10	578.768,23
4	11020	Entre Rios	AMARANTE	2	1.205.008,49	591.265,76

Quadro 20 - Relação de Obras Paga Exercício 2025

Tipologia	Território	Município	Valor da Obra	Valor Pago 2025
Prédio	Entre Rios	Teresina	R\$ 1.236.585,90	R\$ 266.203,92

Público				
Viveiro	Entre Rios	Teresina	R\$ 385.372,31	R\$ 164.106,36
Rede Elétrica	Entre Rios	Nazária	R\$ 58.656,05	R\$ 58.656,05
Praça Pública	Chapada do Vale do Itaim	Jaicós	R\$ 186.870,18	R\$ 98.860,54
Praça Pública	Cocais	Luzilândia	R\$ 129.085,96	R\$ 129.085,96
Mercado Público	Vale do Sambito	Ipiranga do Piauí	R\$ 1.041.249,43	R\$ 214.817,94
Mercado Público	Vale do Rio Guaribas	Queimada Nova	R\$ 506.508,00	R\$ 199.919,23
Passagem Molhada	Carnaubais	Alto Longá	R\$ 665.853,72	R\$ 1.078,54
Passagem Molhada	Entre Rios	Amarante	R\$ 1.205.008,49	R\$ 565.532,54
Passagem Molhada	Vale do Rio Guaribas	Itainópolis	R\$ 848.264,29	R\$ 794.324,69
Passagem Molhada	Vale do Canindé	Oeiras	R\$ 739.702,46	R\$ 546.933,23
Passagem Molhada	Vale do Canindé	São Francisco do Piauí	R\$ 469.713,14	R\$ 469.713,14
Passagem Molhada	Serra da Capivara	São João do Piauí	R\$ 1.178.980,10	R\$ 553.578,92
Passagem Molhada	Vale do Rio Guaribas	São Luís do Piauí	R\$ 417.770,50	R\$ 417.770,50
Pavimentação	Cocais	Barras	R\$ 497.712,17	R\$ 497.712,17
Pavimentação	Cocais	Batalha	R\$ 308.119,65	R\$ 156.575,73
Pavimentação	Cocais	Batalha	R\$ 1.132.537,57	R\$ 329.072,92

Pavimentação	Tabuleiros do Alto Parnaíba	Canavieira	R\$ 246.812,61	R\$ 246.812,60
Pavimentação	Carnaubais	Castelo do Piauí	R\$ 582.441,71	R\$ 187.740,12
Pavimentação	Cocais	Domingos Mourão	R\$ 529.066,38	R\$ 386.498,50
Pavimentação	Chapada do Vale do Itaim	Francisco Macedo	R\$ 383.500,00	R\$ 383.500,00
Pavimentação	Chapada do Vale do Itaim	Jaicós	R\$ 725.575,77	R\$ 86.050,30
Pavimentação	Carnaubais	Jatobá do Piauí	R\$ 700.381,08	R\$ 412.093,15
Pavimentação	Serra da Capivara	Jurema do Piauí	R\$ 657.491,44	R\$ 21.011,08
Pavimentação	Chapada do Vale do Itaim	Marcolândia	R\$ 218.422,12	R\$ 218.422,12
Pavimentação	Cocais	Matias Olímpio	R\$ 1.127.223,76	R\$ 530.115,49
Pavimentação	Vale do Canindé	Oeiras	R\$ 1.113.017,73	R\$ 420.075,70
Pavimentação	Cocais	Pedro II	R\$ 587.541,80	R\$ 336.085,46
Pavimentação	Chapada do Vale do Itaim	Simões	R\$ 830.817,71	R\$ 489.562,51

Fonte: Relatório SIAFE 010411

Quadro 21 - Execução de Obras no Exercício 2025 por Território

Território	Valor Pago
TD2 - Cocais	R\$ 2.535.425,29

TD3 - Carnaubais	R\$ 600.911,81
TD4 - Entre Rios	R\$ 1.054.498,87
TD5 - Vale do Sambito	R\$ 214.817,94
TD6 - Vale do Rio Guaribas	R\$ 1.765.663,35
TD7 - Vale do Canindé	R\$ 1.439.771,33
TD8 - Serra da Capivara	R\$ 574.590,00
TD10 - Tabuleiro do Alto Parnaíba	R\$ 246.812,60
TD12 - Chapada do Vale do Itaim	R\$ 1.276.395,47
Valor Total	R\$ 9.708.886,66

Fonte: Relatório SIAFE 010411

Gráfico 7 - Relação de Obras SAF por Território.

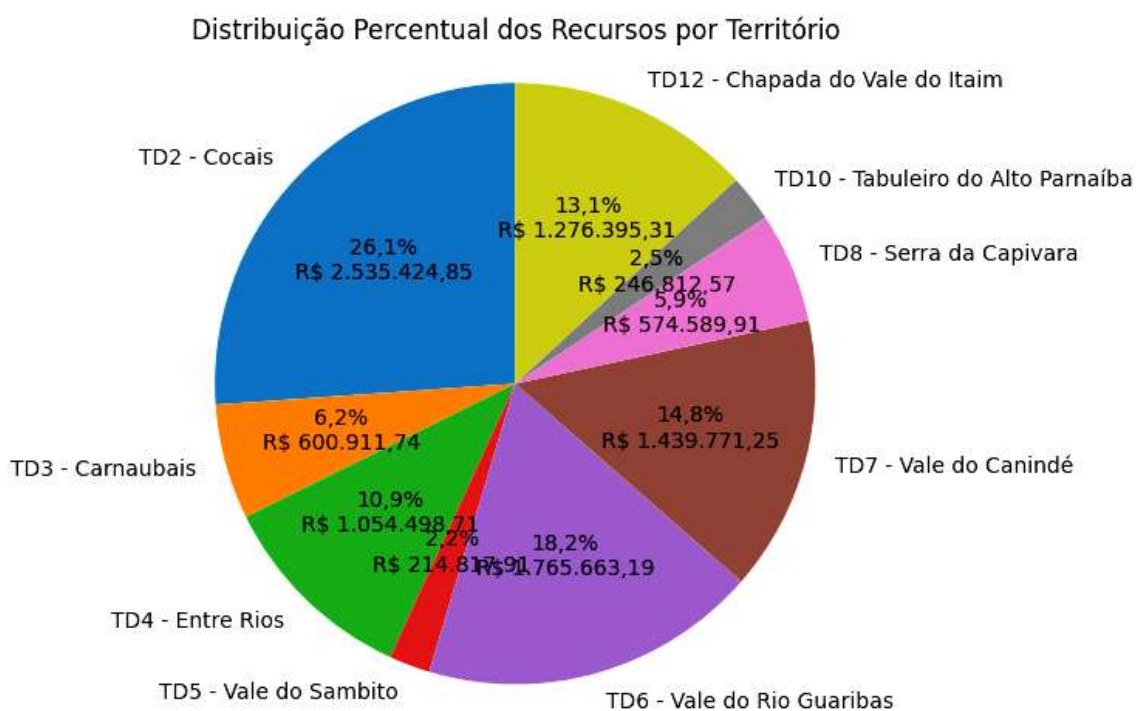

Supervisão e Controle

Ao longo do ano de 2024, a Secretaria de Estado da Agricultura Familiar do Piauí (SAF-PI) criou um sistema para acompanhar de perto todas as suas ações, garantindo que o dinheiro público fosse usado da melhor forma possível e que os agricultores familiares fossem beneficiados.

Esse sistema, fundamentado em um monitoramento contínuo das atividades, assegura que todas as políticas públicas direcionadas à agricultura familiar estejam em perfeita sintonia com as diretrizes estabelecidas pelo Governo do Estado.

Para tanto, foram definidos indicadores de desempenho claros, objetivos e mensuráveis, os quais permitem acompanhar de forma precisa o avanço das metas estabelecidas para cada programa e projeto. A periodicidade do monitoramento desses indicadores possibilita a identificação imediata de quaisquer desvios em relação ao planejamento inicial, permitindo, assim, a adoção de medidas corretivas de forma ágil e eficaz.

Paralelamente, o Núcleo de Controle Interno da SAF-PI, atuando com base nos princípios de legalidade, legitimidade, economicidade e transparência, realiza análises minuciosas de todos os processos, abrangendo uma ampla gama de atividades, como aquisições de bens, contratação de serviços e execução de obras. Essas análises têm como objetivo primordial fornecer aos sistemas de controladoria do Estado informações precisas e detalhadas sobre as medidas adotadas para otimizar a gestão dos recursos públicos, garantindo a conformidade com os padrões de qualidade estabelecidos.

Com a implementação desse sistema, a SAF-PI conseguiu otimizar a utilização dos recursos públicos, elevar a qualidade dos serviços prestados, aumentar significativamente a transparência de suas ações e fortalecer a

participação da sociedade na gestão das políticas públicas para a agricultura familiar. Como resultado, a Secretaria alcançou os objetivos estabelecidos e contribuiu de forma relevante para o desenvolvimento sustentável da agricultura familiar no Estado do Piauí.

IV - Informações Orçamentárias, Financeiras e Contábeis

Resumo Financeiro e Contábil

Quadro 22 - Relatório de Execução Orçamentária 2025.

UG	Orçam ento Total	Valor Empenhado	Valor Liquidado	Valor Pago	% Empenhado
SAF	R\$ 142.209. 991,89	R\$ 130.734.420,70	R\$ 117.193.113,38	R\$ 106.512.656,64	91,93%

fonte: Relatório SiafeID 010917

A tabela acima apresenta um resumo da execução orçamentária da Secretaria da Agricultura Familiar (SAF) em 2025. Os dados indicam um cenário de alta eficiência administrativa/financeira e compromisso com a entrega de resultados.

O alto percentual de execução orçamentária, com quase 92% dos recursos empenhados, demonstra que a gestão foi capaz de transformar o orçamento disponível em ações concretas e contratos firmados, minimizando a ociosidade de recursos

O valor liquidado é próximo ao valor empenhado, indica que as etapas de entrega de produtos e as prestações de serviços estão ocorrendo de forma célere, validando a eficiência dos processos internos de fiscalização e recebimento.

Por fim, a SAF conseguiu honrar compromissos assumidos, com quase 18,53 % de restos a pagar para o próximo exercício, fortalecendo a credibilidade do órgão junto a fornecedores, parceiros e principalmente à população.

Quadro 23- Relatório de Execução Orçamentária por Fonte

Fonte	Orçamento Total (R\$)	Valor Empenhado (R\$)	Valor Liquidado (R\$)	Valor Pago (R\$)	% Empenhado
500 - Recursos não Vinculados de Impostos	50.663.562,42	49.027.034,09	45.922.415,52	44.431.094,21	96,77%
501 - Outros Recursos não Vinculados	17.077.000,00	17.072.395,01	17.042.395,01	13.372.822,92	99,97%
700 - Outras Transferências de Convênios ou Instrumentos Congêneres da União	25.598.223,38	20.355.280,98	17.819.207,98	13.607.490,00	79,52%
706 - Transferência Especial da União	1.202.456,98	699.213,84	699.213,84	699.213,84	58,15%
754 - Recursos de	25.418.335,18	23.296.922,16	18.705.959,45	17.398.114,09	91,65%

Operações de Crédito					
761 - Recursos vinculados ao Fundo de Combate e Erradicação da Pobreza - FECOP	22.250.413,93	20.283.574,62	17.003.921,58	17.003.921,58	91,16%

fonte: Relatório Siafi/D 010917

Na tabela acima, a maioria das fontes de recursos apresenta um percentual de empenho superior a 75% de execução, com apenas uma fonte abaixo de 60%, indicando um bom avanço na execução orçamentária.

Destaca-se o foco em investimentos estratégicos com impactos sociais relevantes na execução das operações de créditos e do fundo de combate à pobreza com mais de 91% dos recursos orçamentários comprometidos para a entrega à população.

Com quase 80% dos recursos orçamentários oriundos de convênios federais empenhados, nota-se harmonia junto aos órgãos federais (Caixa, Codevasf, MDR, MAPA, MDA, entre outros) na garantia de melhor uso dos recursos em benefício à sociedade.

Gráfico 8 - Despesas por fontes de recursos da UG.

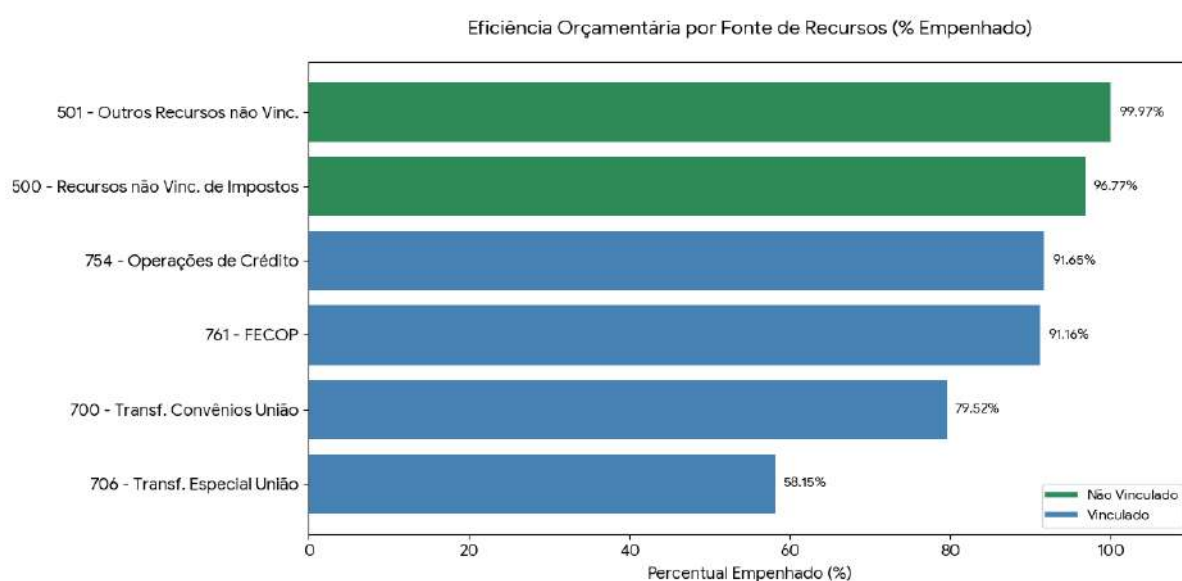

A tabela abaixo oferece um panorama detalhado da alocação de recursos financeiros em diversas ações realizadas pelas diferentes unidades gestoras e programas de trabalho.

Quadro 24 - Despesas por natureza: Empenhadas, Liquidadas e Pagas

Natureza	Valor Empenhado	Valor Liquidado	Valor Pago
339014 - Diárias	R\$ 778.881,40	R\$ 775.201,400	R\$ 774.401,40
339030 - Material de Consumo	R\$ 1.153.505,72	R\$ 906.614,78	R\$ 905.863,39
339032 - Material de Distribuição Gratuita	R\$ 19.300.290,49	R\$ 14.152.369,36	R\$ 14.034.084,53
339033 - Passagens e Despesas com Locomoção	R\$ 311.030,33	R\$ 120.661,74	R\$ 120.661,74
339035 - Serviços de Consultoria	R\$ 3.451.329,59	R\$ 1.466.861,79	R\$ 607.329,47
339036 - Outros Serviços de Pessoa Física	R\$ 189.392,41	R\$ 189.392,41	R\$ 189.392,41

339037 - Locação de Mão-de-Obra	R\$ 2.230.407,43	R\$ 2.176.893,97	R\$ 2.152.378,70
339039 - Outros Serviços de Terceiros - Pessoa Jurídica	R\$ 27.336.053,44	R\$ 26.538.175,03	R\$ 22.280.900,30
339092 - Despesas de Exercícios Anteriores	R\$ 7.476.601,50	R\$ 7.471.313,33	R\$ 7.456.272,68
449039 -Outros Serviços de Terceiros - Pessoa Jurídica	R\$ 5.876.520,10	R\$ 5.855.818,81	R\$ 4.827.774,80
449051 - Obras e Instalações	R\$ 10.109.045,50	R\$ 8.305.833,95	R\$ 8.197.953,83
449052 - Equipamentos e materiais permanentes	R\$ 12.803.775,42	R\$ 12.353.572,42	R\$ 8.659.144,42
335041 - Contribuições (Convênio de Despesas)	R\$ 2.421.647,97	R\$ 2.421.647,97	R\$ 2.421.647,97
445051 - Contribuições (Convênio de Despesas)	R\$ 4.799.213,84	R\$ 2.384.313,84	R\$ 2.384.313,84

*contém restos à pagar

Fonte: Relatório SIAFE ID 012251

Gráfico 9 - Execução Orçamentária por Natureza de Despesas 2025.

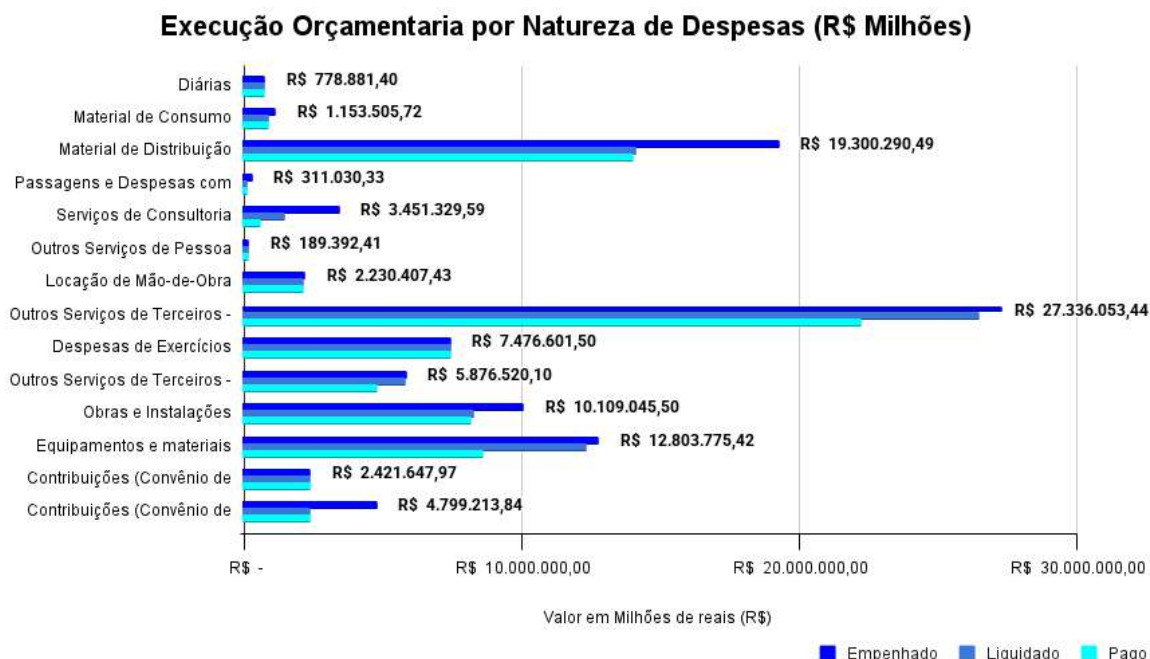

O gráfico acima mostra as naturezas 339039 e 339032. juntas, representam o “core” operacional das despesas correntes, sendo fundamentais para a manutenção das atividades finalísticas.

A maioria dos indicadores de execução das naturezas demonstram uma eficiência operacional ágil e linear, buscando minimizar gargalos processuais e de fiscalizações, assim otimizando o fluxo administrativo.

As execuções das naturezas 449051 e 449052 indicam que os cronogramas de obras e as entregas dos materiais estão seguindo muito próximo ao planejado.

Implementação de Programas da Agricultura Familiar no Piauí

Convênios e Ações 2025

Em 2025, foram celebrados e finalizados diversos convênios com o objetivo de fortalecer a agricultura familiar e promover o desenvolvimento econômico e social no estado do Piauí. Essas iniciativas abrangem diferentes territórios e áreas de atuação, priorizando a inclusão produtiva, segurança alimentar e sustentabilidade das comunidades rurais.

O Instituto Avance finalizou a execução de três convênios importantes. O primeiro, de número SEI 00010.006574/2024-58, no valor de R\$50.000,00, visa a realização de cursos na área de Agricultura Familiar no município de Valença do Piauí, no território Vale do Sambito, com o objetivo de capacitar agricultores. O segundo, SEI 00323.003721/2024-12, no valor de R\$66.823,00, busca viabilizar atividades de formação continuada e a comercialização de produtos da Agricultura Familiar e Economia Solidária no território Entre Rios. Já o terceiro, SEI 00323.003006/2024-13, no valor de R\$300.000,00, é voltado à gestão social, inclusão produtiva e desenvolvimento econômico de empreendimentos coletivos no território Vale do Sambito.

Ao longo de 2025, o Instituto Avance firmou mais um termo de colaboração com a SAF, no processo SEI 00010.004067/2025-61 para realização de feiras e eventos para o fortalecimento da agricultura familiar nos territórios de desenvolvimento Vale do Rio Guaribas, Vale do Canindé, Chapada Vale do Itaim, Entre Rios, Carnaubais e Cocais, no Estado do Piauí, no valor de R\$ 199.998,00 oriundo de Emenda Parlamentar do Legislativo estadual.

A Associação dos Pequenos Agricultores do Estado do Piauí (APAESPI) concluiu a execução do termo de colaboração, no processo SEI 00010.007383/2024-12, no valor de R\$49.803,23, destina-se à aquisição de equipamentos para ações de mobilização no âmbito do Projeto Raízes do Brasil, no Vale do Rio Guaribas.

A Associação Piauiense dos Produtores de Sementes e Mudas - APSEM, por meio do termo de colaboração SEI 00323.002080/2024-71, com recursos na ordem de R\$ 699.213,84, através da Emenda Parlamentar do legislativo federal para Apoio financeiro para o fomento a cadeia produtiva do caju no Estado do Piauí, abrangendo os territórios Vale do Guaribas e Itaim.

A Cooperativa de Trabalho de Prestação de Serviços para o Desenvolvimento Rural Sustentável da Agricultura Familiar - COOTAPI, fará a execução do termo de colaboração SEI 00323.000991/2025-44, no valor de R\$ 499.340,50, para Feiras da Agricultura Familiar que serão realizadas no estado do Piauí.

A Associação de Desenvolvimento Comunitário Lagoa da Roça, no território dos Cocais, foi contemplada pelo termo de colaboração SEI 00323.001148/2025-85, no valor de R\$ 97.416,53, para execução do projeto de hortas “ Quintais Vivos” com realização de cursos e oficinas no município de Batalha - PI.

A Associação dos Pequenos Agricultores do Estado do Piauí - APAESPI no território Entre Rios, firmou o convênio SEI 00323.001890/2025-91, no valor de R\$ 150.000,00, para a realização do Seminário Internacional de Agroecologia: Saberes e Políticas para o Bem Viver-Piauí e América Latina.

Associação dos Filhos e Amigos de Morro Cabeça do Tempo - AFAMCT será beneficiada pelo termo de colaboração SEI 00323.001878/2024-03, no valor de R\$ 99.946,00, oriundo de emenda parlamentar do legislativo estadual para fomentar a produção familiar com a aquisição de alimentos, com doação simultânea para famílias em situação de vulnerabilidade alimentar e nutricional.

Por fim, o Instituto de Pesca e Aquicultura Mulheres das Águas - IPAMA, no território Vale dos Cocais, realizou pelo termo de colaboração SEI 00010.003454/2025-80, no valor de R\$ 49.806,00, recursos via emenda do legislativo estadual do encontro de aquicultores e piscicultores visando a potencialização da produção de peixe e estratégias de comercialização para os produtores e trabalhadores rurais da agricultura familiar do estado.

Por fim, a SAF junto a Obra Kolping do Piauí e o Centro de Educação Ambiental e Assessoria-CEAA através de Termos de Colaborações executam a implantação de tecnologias sociais para consumo de água humana com

341 cisternas no valor de R\$ 2.593.150,88 nos municípios de Campinas do Piauí, Conceição do Canindé, Campo Alegre do Fidalgo, Alto Longá, Pau d'Arco, José de Freitas, Piripiri e Piracuruca.

Esses convênios, que totalizam um investimento significativo, representam um esforço conjunto para fortalecer a agricultura familiar, promover a inclusão produtiva e garantir a sustentabilidade econômica das comunidades rurais no estado do Piauí.

As ações cadastradas no Transferegov pela Secretaria de Agricultura Familiar (SAF) contemplam diversas iniciativas voltadas ao fortalecimento da agricultura familiar, à melhoria da infraestrutura produtiva e ao desenvolvimento rural sustentável no estado do Piauí. Abaixo está o descritivo de cada convênio.

O convênio 813526/2014, firmado com o Ministério da Cidadania, tem como objetivo a modernização de Centrais de Recebimento e Distribuição de Produtos da Agricultura Familiar. O valor global é de R\$7.739.432,60, e a iniciativa segue em execução.

Com o Ministério do Desenvolvimento Regional (MDR), foi firmado o convênio 887220/2019, que visa implantar infraestrutura produtiva com aquisição de kits de irrigação, microtratores, uma máquina de extração de pó da carnaúba e um caminhão, destinados ao apoio da agricultura familiar nos municípios de Coivaras e União. O valor global é de R\$ 692.049,16, que se encontra na fase de prestação de contas. Já o convênio 953461/2023, também com o MDR, tem como foco a aquisição de máquinas e implementos agrícolas, com valor de R\$957.600,00. A iniciativa foi concluída com pagamento efetuado integralmente.

A Companhia de Desenvolvimento dos Vales do São Francisco e do Parnaíba (CODEVASF) é responsável pelo convênio 820369/2015, que prevê a aquisição e montagem de kits de irrigação e a implantação de sistemas de abastecimento de água. O valor global de R\$1.262.486,06.

O Ministério da Agricultura e Pecuária (MAPA/MDA) celebrou o convênio 820694/2015, que busca promover ações de capacitação, supervisão e vistoria técnica para incentivar o acesso à terra e atividades produtivas que contribuam para a redução da pobreza rural no âmbito do Programa Nacional de Crédito Fundiário. O valor global é de R\$5.277.005,60, e a iniciativa segue em execução. Outro convênio importante, o 943003/2023, tem como objetivo o fortalecimento da cadeia produtiva do caju no estado do Piauí, com valor global de R\$1.014.653,20.

Com o Ministério do Desenvolvimento Social (MDS), foram firmados quatro convênios. O 949316/2023 visa desenvolver a comercialização e o acesso dos produtos da agricultura familiar aos mercados institucionais e convencionais no estado do Piauí. O valor global é de R\$ 3.967.961,76, e o projeto está em execução. Já o convênio 947947/2023 busca implementar o Programa de Aquisição de Alimentos (PAA) – modalidade PAA Leite, que também tem valor global de R\$ 11.461.646,25. O convênio 950191/2023 tem como foco dotar comunidades indígenas do estado do Piauí de veículos para suporte às atividades de distribuição de gêneros alimentícios adquiridos no âmbito do PAA. O valor é de R\$1.715.076,33, e o projeto segue em execução. Por fim, o convênio 956607/2024 visa a implantação de tecnologias sociais de acesso à água para consumo humano, produção de alimentos e convivência climática, com foco no combate à desertificação no semiárido. O valor global deste convênio é de R\$ 41.448.940,44, e a iniciativa está em execução.

Com o Ministério do Desenvolvimento Agrário e Agricultura Familiar - MDA a SAF possui o instrumento 963832/2024 que propõe a aquisição de Máquinas, Implementos Agrícolas e Kits de Irrigação para uso na Agricultura Familiar em Processos de Fortalecimento e Transição de Sistemas de Produção de Base Agroecológica com o valor global de R\$ 3.951.770,0. já com o Ministério da Integração e do Desenvolvimento Regional - MIDR o instrumento 961606/2024 buscando incentivar a organização da base

produtiva com acesso à tecnologia elevado as oportunidades de trabalho e renda, fortalecendo assim a economia das famílias na construção da emancipação das mesmas com a aquisição de máquinas e implementos agrícolas no valor global de R\$ 1.609.300,00.

Esses convênios refletem um conjunto de esforços coordenados para fortalecer a agricultura familiar, promover a sustentabilidade e melhorar a qualidade de vida das comunidades rurais no estado do Piauí. As ações abrangem desde a modernização de infraestrutura produtiva até o apoio a cadeias produtivas específicas, como a do caju, e a implementação de programas de aquisição de alimentos, sempre com foco na inclusão social, no combate à pobreza e na convivência com os desafios climáticos da região semiárida.

V. Apêndice

Quadro 25 - Lista de Gestores e Responsáveis da SAF

Nome Completo	CPF	Cargo ou Função exercida	Período	Correio eletrônico (e-mail)	Contato telefônico institucional
Rejane Tavares Da Silva	306.534.104-25	Secretária	01/01/2023 Em Exercício	Rejane.Silva@Saf.Pi.Gov.Br	(86) 99988-6715
Clébio José Coutinho Bento	293.667.393-34	Superintendente	01/01/2023 Em Exercício	Clebio.Coutinho@Saf.Pi.Gov.Br	(86) 99401-4505
Evandro Carlos Miranda Cardoso	319.294.002-68	Superintendente	05/01/2024 EM Exercício	evandro.cardoso@saf.pi.gov.br	(86) 98875-6721

Jairo De Oliveira Chagas Júnior	043.757 .674-48	Superinte ndente	01/01/2023 Em Exercício	Jairo.Chag as@Saf.Pi. Gov.Br	(86) 99445- 8810
Ilan Cunha Silveira	839.967 .613-68	Superinte ndente	01/02/2025 Em Exercício	ilan.silveira @saf.pi.go v.br	(86)99992- 92000
Marcia Mendes Santos Araujo	349.86 0.063- 04	Diretora de Organizaç ão e Mobilizaçã o Social	01/01/2024 Em Exercício	Marcia.San tos@Saf.Pi. Gov.Br	(86) 99424- 0326
João Victor Lopes de Loiola	043.26 8.633- 90	Diretor de Planejame nto	24/11/2023 Em Exercício	Joao.Lopes @saf.pi.go v.br	(86)98184- 2828
Isabela Carvalho Dias De Almeida	037.50 4.4736 5	Diretoria Financeira	01/08/2023 Em Exercício	isabella.car valho@saf. pi.gov.br	(86) 99966- 2886
Eliana da Costa Machado	772.754 .113-34	Diretora Administr ativa	01/02/2024 Em Exercício	eliana.mac hado@saf. pi.gov.br	(86) 99415- 2104

SECRETARIA
DA **AGRICULTURA**
FAMILIAR - SAF



GOVERNO DO
PIAUI
AQUI TEM TRABALHO.
AQUI TEM FUTURO.