

RELATÓRIO DE GESTÃO

SECRETARIA
DOS **ESPORTES** - SECEPI



GOVERNO DO
PIAUI
AQUI TEM TRABALHO.
AQUI TEM FUTURO.

2024

GOVERNO DO ESTADO DO PIAUÍ

Rafael Tajra Fonteles

VICE-GOVERNO DO ESTADO DO PIAUÍ

Themístocles de Sampaio Pereira Filho

SECRETARIA DOS ESPORTES - SECEPI

Josiene Marques Campelo

DIRETOR TÉCNICO DE ESPORTES

Pedro Henrique Rodrigues Barbosa de Sousa

DIRETOR ADMINISTRATIVO FINANCEIRO

Edmilson Pereira Aragão

DIRETOR DE DESPORTO

Eduardo Felipe Fernandes Moreira

DIRETOR DE ESPORTES ESCOLARES

Adriano Junior Dias Nogueira

GERENTE DE OBRAS

Erick Matheus Rodrigues de Araújo

ASSESSOR JURÍDICO

Daniel Leonardo de Lima Viana

CHEFE DE LICITAÇÕES

Dayvid de Oliveira Santos

CONTADOR

Adsandro de Sousa Campelo

SUMÁRIO

I – INTRODUÇÃO	6
II – QUEM SOMOS	7
SOBRE A SECEPI	7
ATRIBUIÇÕES	7
NOSSA MISSÃO	8
OBJETIVOS	9
NOSSA META	10
III – ORGANOGRAMA DA SECEPI	11
IV – PLANEJAMENTO E GESTÃO	11
PLANO PLURIANUAL (PPA)	11
PROGRAMA 0101 - PIAUÍ COM MAIS CULTURA ESPORTE E LAZER	12
V – DESAFIOS DE GOVERNANÇA E GESTÃO DE RISCOS	14
VI – AÇÕES DESENVOLVIDAS E RESULTADOS ALCANÇADOS	15
IMPLANTAÇÃO DO SISTEMA ESTADUAL DE INCENTIVO AO ESPORTE - SIESPI	15
AMPLIAÇÃO DO BOLSA ATLETA	16
REQUALIFICAÇÃO E CONSTRUÇÃO DE EQUIPAMENTOS ESPORTIVOS	18
FORTALECIMENTO DA PRÁTICA DE ESPORTES EM ESCOLAS - JOGOS ESCOLARES	21
VII – AÇÕES COMPLEMENTARES	23
PATROCÍNIOS	23
PARCERIAS E CONVÊNIOS	26
AQUISIÇÃO E DOAÇÃO DE MATERIAIS ESPORTIVOS	27
CURSOS DE CAPACITAÇÃO	27
PIAUÍ NO PODIUM	28
ORÇAMENTO PARTICIPATIVO (OPA)	30
VIII – INFORMAÇÕES ORÇAMENTÁRIAS, FINANCEIRAS E CONTÁBEIS	31
DESPESAS E CONTROLE DE GASTOS	31
BALANÇO ORÇAMENTÁRIO	34
BALANÇO FINANCEIRO	36
BALANÇO PATRIMONIAL	38
NÚCLEO DE CONTROLE	40
IX – CONSIDERAÇÕES FINAIS	41
X – APÊNDICE	42
RELAÇÃO DE GESTORES E RESPONSÁVEIS	42



MENSAGEM DA SECRETÁRIA

Nossa gestão em 2024 foi marcada por conquistas importantes para o esporte piauiense. Com dedicação e planejamento, seguimos fortalecendo projetos que impulsionam o desenvolvimento esportivo em nosso estado, garantindo oportunidades para atletas, técnicos e toda a comunidade envolvida no setor. Como, também, proporcionando ganhos sociais para a população impactada por essas oportunidades, quer seja no âmbito das relações familiares e sociais ou mesmo na geração de renda, diminuição da violência e aumento da qualidade de vida.

Investimos na melhoria da infraestrutura esportiva, com a construção e reforma de estádios, ginásios, quadras e campos, beneficiando diversas regiões do Piauí. Além disso, ampliamos o apoio aos atletas e federações, incentivando tanto o esporte profissional quanto o amador, reafirmando nosso compromisso com o crescimento do esporte em todas as modalidades.

Entre as ações de destaque, promovemos os Jogos Escolares Piauienses (JEPIS), envolvendo cerca de 10 mil estudantes/atletas e garantindo a participação de nossos jovens nos principais campeonatos nacionais para esse público. Além do suporte a várias competições nacionais e internacionais.

O incentivo aos talentos piauienses resultou em conquistas expressivas no alto rendimento, reforçando a importância do programa Piauí no Pódio e do Bolsa Atleta, e da implantação do SIESPI, que asseguram suporte financeiro e técnico para nossos esportistas.

Também investimos na formação de profissionais da área esportiva, na realização de eventos que incentivam a prática esportiva em todo o estado e no fortalecimento de parcerias com entidades nacionais e internacionais. Ampliamos apoio a programas de inclusão e fortalecemos nossas parcerias com entidades e instituições esportivas.

Este relatório apresenta um panorama das nossas ações ao longo de 2024, evidenciando o impacto positivo dos investimentos e o compromisso da Secretaria dos Esportes em transformar vidas por meio do esporte.

Em 2025, seguimos firmes na missão de impulsionar cada vez mais o esporte piauiense, com dedicação, planejamento e trabalho em equipe.

Josiene Marques Campelo

Secretária dos Esportes do Estado do Piauí

I – INTRODUÇÃO

O presente Relatório de Gestão Consolidado (RGC), elaborado pela Secretaria dos Esportes (SECEPI) tem como objetivo apresentar, de forma transparente e detalhada, as ações, projetos e resultados alcançados ao longo do ano de 2024. Este relatório visa consolidar as informações relativas às atividades da Secretaria, evidenciando o comprometimento com a promoção do esporte e do lazer no estado, o fomento a políticas públicas de incentivo à prática esportiva e o desenvolvimento de infraestrutura adequada para a realização de eventos e atividades esportivas.

A SECEPI, ao longo de sua gestão, tem se empenhado em fortalecer as práticas esportivas em todas as regiões do Piauí, contribuindo para a inclusão social, o desenvolvimento de talentos e a melhoria da qualidade de vida da população. Este relatório, portanto, reflete o alinhamento das ações da Secretaria com as diretrizes do governo estadual, buscando promover o acesso ao esporte e à cultura para todos os piauienses, sem distinção.

Com base nos dados e resultados apresentados neste documento, espera-se proporcionar uma visão clara da gestão realizada, destacando os desafios enfrentados, as soluções adotadas e as perspectivas para o futuro do esporte no Piauí.

II – QUEM SOMOS

SOBRE A SECEPI

A Secretaria dos Esportes do Piauí (SECEPI) foi instituída pela Lei Complementar Nº 7.884 de 08 de dezembro de 2022, Lei de Organização Administrativa do Estado do Piauí. É pessoa jurídica de direito público, sem fins lucrativos, com patrimônio próprio e autonomia administrativo-financeira. A criação da SECEPI veio com a proposta de fortalecer o setor esportivo estadual, atuando com as mais diversas ações e programas relacionados ao esporte, tanto em nível competitivo quanto de participação e lazer, sempre buscando incentivar a prática esportiva, o desenvolvimento de atletas, a realização de eventos esportivos e a promoção de atividades físicas acessíveis à população, com ênfase na inclusão social e bem-estar.

ATRIBUIÇÕES

O artigo 39 da Lei Complementar nº 7.884, de 8 de dezembro de 2022, estabelece que é de competência da Secretaria dos Esportes:

- I. promover o esporte de forma descentralizada no Estado do Piauí;
- II. elaborar e executar a política estadual para o desporto;
- III. estimular a participação do empresariado no patrocínio do esporte no Estado do Piauí;

- IV. promover a inclusão social de portadores de necessidades especiais, idosos, jovens e crianças através da prática esportiva;
- V. promoção de atividades lúdicas e de lazer para a população;
- VI. promover, em conjunto com os Municípios e organizações não governamentais, atividades visando o aperfeiçoamento e desenvolvimento do desporto;
- VII. criar e manter centros desportivos;

NOSSA MISSÃO

A Secretaria dos Esportes do Piauí (SECEPI) tem a missão de levar espaços e equipamentos esportivos aos 224 municípios, além de tornar a prática esportiva democrática e inclusiva, atuando como entidade responsável pela gestão das políticas públicas de esporte e lazer do Estado do Piauí, fomentando, promovendo, orientando e apoiando a prática e difusão das manifestações esportivas e do lazer, em colaboração com órgãos e entidades públicas ou privadas, com o intuito de desenvolver políticas públicas para o esporte e qualidade de vida, qualificando o esporte piauiense, incentivando nossos atletas de base e alto rendimento, a levarem o nome do nosso estado ao lugar mais alto do pódio.

OBJETIVOS

A Secretaria dos Esportes do Piauí (SECEPI) tem como principais objetivos:

- I. Desenvolver políticas públicas para a prática esportiva e o lazer: A SECEPI visa promover e organizar ações voltadas para o incentivo ao esporte, à prática de atividades físicas e ao lazer em todo o estado do Piauí;
- II. Fomentar a formação e o desenvolvimento de atletas: A Secretaria busca incentivar a formação de atletas nas diversas modalidades esportivas, promovendo a criação de condições para que os esportistas possam alcançar alto rendimento;
- III. Promover a inclusão social e o acesso ao esporte: Um de seus principais objetivos é garantir a democratização do acesso ao esporte e lazer para todas as faixas etárias, incluindo pessoas com deficiência e em situação de vulnerabilidade social;
- IV. Estruturar e qualificar a infraestrutura esportiva no estado: A SECEPI trabalha para melhorar as instalações esportivas no Piauí, criando condições adequadas para a prática de esportes, tanto em nível amador quanto profissional;
- V. Organizar e apoiar eventos esportivos: A Secretaria se dedica a apoiar e promover a realização de eventos esportivos de diferentes modalidades, contribuindo para o fortalecimento do esporte estadual e nacional;
- VI. Integrar ações com outras políticas públicas: A SECEPI busca atuar de forma integrada com outras secretarias e esferas de governo, para que as

políticas esportivas se conectem com outras áreas, como educação, saúde e desenvolvimento social;

- VII. Promover o esporte como ferramenta de saúde e bem-estar: A Secretaria tem como objetivo também utilizar o esporte e o lazer como instrumentos para melhorar a saúde da população, estimulando a prática regular de atividades físicas.

NOSSA META

A Secretaria dos Esportes do Piauí (SECEPI) tem como meta proporcionar a universalização do acesso à prática da atividade física, esporte e lazer, promovendo o acesso ao esporte em todas as faixas etárias, grupos minoritários ou em situações de vulnerabilidade social (crianças, idosos, pessoas com deficiência), além de democratizar as ações, promover a inclusão social e qualidade de vida, garantindo melhores condições de saúde, pleno exercício da cidadania e propiciando condições para o bem-estar físico, mental e social da população através do esporte.

Vale citar que a SECEPI também busca o impulsionar o esporte no estado do Piauí através da implementação de programas de apoio para atletas de base e alto rendimento, visando o aumento da competitividade do estado em competições nacionais e internacionais, além de expandir e melhorar a infraestrutura esportiva, com a construção de novos equipamentos esportivos, quadras, campos de futebol, ginásios, e a requalificação das instalações já existentes, para torná-las adequadas para a prática de esportes.

III – ORGANOGRAMA DA SECEPI

SECRETARIA DOS ESPORTES DO PIAUÍ

Organograma Institucional

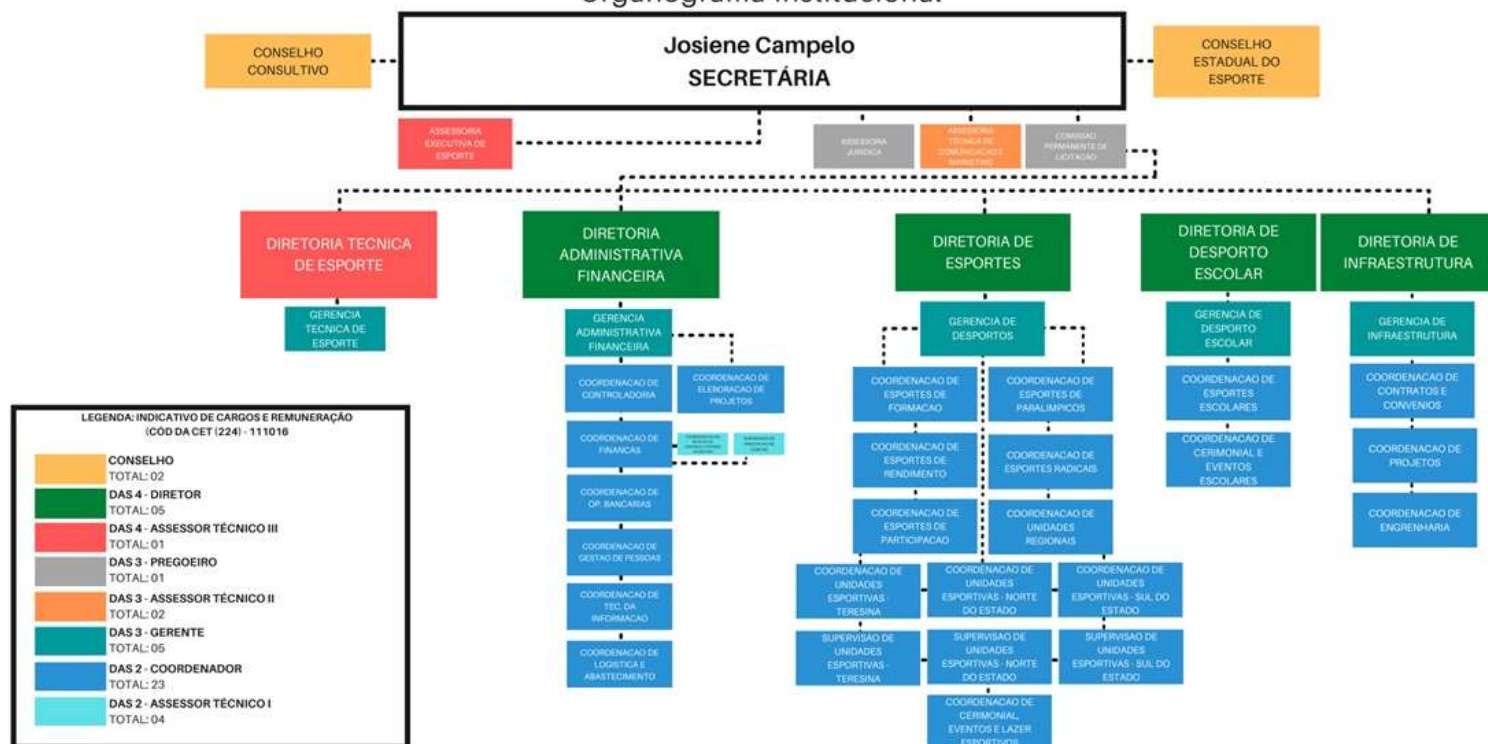

IV – PLANEJAMENTO E GESTÃO

PLANO PLURIANUAL (PPA)

O Plano Plurianual (PPA) é o documento que rege o Estado pelo período de quatro anos; visa elaborar e executar, de forma coordenada e otimizada, as ações necessárias para o desenvolvimento do Estado; ações estas apontadas

pelos próprios territórios.

O Plano Plurianual é instituído por lei sendo de iniciativa exclusiva do Poder Executivo, que apresenta sua proposta a Assembleia Legislativa até o dia 15 de outubro do primeiro ano do mandato do gestor do poder executivo eleito. A Proposta é votada até o final de dezembro do mesmo ano, para execução nos quatro anos seguintes.

A metodologia utilizada para a construção do PPA, baseia-se em metodologia participativa para elaboração dos programas, objetivos, metas e ações estratégicas: o processo envolve órgãos da administração direta e indireta, através da realização de oficinas com a participação as organizações de áreas afins, de modo que os mesmos dialoguem e construam os programas através da elaboração conjunta dos objetivos, metas e ações estratégicas, permitindo que todos os envolvidos na execução dos programas tenham conhecimento de suas responsabilidades no processo e no alcance das metas estabelecidas.

Dessa forma, a Secretaria dos Esportes do Piauí se encontra diretamente ligada a execução e cumprimento do PPA (2024-2027), uma vez que atua em ações ligadas ao esporte.

PROGRAMA 0101 - PIAUÍ COM MAIS CULTURA ESPORTE E LAZER

O Programa Piauí com mais Cultura, Esporte e Lazer tem como objetivo:

- I. Fortalecer o esporte como fundamento econômico, profissional e educacional, para ampliar a quantidade e performance dos esportistas de alto rendimento no Estado e a participação de atletas piauienses em

competições no nível local, estadual, regional, nacional e internacional;

- II. Promover, disseminar e fortalecer a prática desportiva e o estilo de vida saudável no Estado de maneira inclusiva e acessível à pessoas com deficiência e com necessidades especiais.

Assim, o programa apresentado no PPA possui 02 objetivos, 02 indicadores e 07 diretrizes setoriais, conforme indicado a seguir:

OBJETIVOS	INDICADORES	DIRETRIZES
Fortalecer o esporte como fundamento econômico, profissional e educacional, para ampliar a quantidade e performance dos esportistas de alto rendimento no Estado e a participação de atletas piauienses em competições no nível local, estadual, regional, nacional e internacional	Número de Bolsas-atletas implementadas pelo Governo do Estado do Piauí por ano	Potencializar articular ações institucionais por meio de parcerias que garantam o acompanhamento sistemático dos atletas de alto rendimento
		Estruturar o atendimento médico dos atletas, por meio de sistemas logísticos que envolvam todas as esferas governamentais
		Direcionar ações de execução e fomento esportivo voltados à produção de resultados efetivos em nível esportivo e geração de emprego e renda por meio de obras estruturantes e desenvolvimento de pequenos, médios e grandes eventos esportivos
		Garantir condições materiais, físicas e financeiras para os atletas e paratletas em todo o Estado
Promover, disseminar e fortalecer a prática desportiva e o estilo de vida saudável no Estado de maneira inclusiva e acessível à pessoas com deficiência e com necessidades especiais	Taxa de equipamentos esportivos por 10 mil habitantes	Ampliar, aprimorar e diversificar os programas e praticas esportivas, por meio do apoio ao esporte amador e às atividades de lazer
		Promover a inclusão dos atletas paralímpicos nas mais variadas atividades desportivas dentro e fora do Estado
		Promover, modernizar e revitalizar os espaços esportivos e de lazer em todo o Estado, com foco na inclusão e na acessibilidade

Quadro 1 – Relação de Objetivos, Indicadores e Diretrizes do PPA

Com base nisso, a SECEPI estabeleceu um Plano de Gestão pautado em 04 compromissos, dos quais podem ser listados:

- I. Implantar o Sistema Estadual de Incentivo ao Esporte (SIESPI) como estímulo à criação de novos polos de formação esportiva;
- II. Aprimorar o Programa Bolsa Atleta Piauí, favorecendo mais atletas e técnicos piauienses;
- III. Requalificar e construir mais equipamentos esportivos nos municípios piauienses;
- IV. Fortalecer a prática de esportes nas escolas públicas através dos Jogos Escolares.

V – DESAFIOS DE GOVERNANÇA E GESTÃO DE RISCOS

Os principais desafios de governança e gestão enfrentados pela SECEPI são:

- I. O desenvolvimento de um planejamento estratégico que envolva representantes de diversas entidades esportivas e a sociedade civil, tendo em vista sua importância para alinhar ações e recursos às necessidades reais da população, garantindo uma gestão participativa e eficaz;
- II. O estímulo da inclusão de pessoas com deficiência e a participação de idosos nas atividades esportivas demandam políticas específicas e a capacitação de profissionais para atender a essa parcela da população de forma adequada;
- III. O fomento a parcerias público-privadas eficazes, implementando políticas de incentivo fiscal que requerem uma gestão transparente e eficiente para

atrair investimentos e garantir a aplicação adequada dos recursos;

- IV. A necessidade de instalar, requalificar e modernizar equipamentos esportivos diversos, uma vez que a falta de manutenção adequada pode comprometer segurança dos usuários e a vida útil desses desses espaços, além de que sua ausência gera um efeito de desestímulo aos praticantes.

VI – AÇÕES DESENVOLVIDAS E RESULTADOS ALCANÇADOS

IMPLANTAÇÃO DO SISTEMA ESTADUAL DE INCENTIVO AO ESPORTE - SIESPI

O esporte, reconhecido como uma importante ferramenta de inclusão e desenvolvimento social, ocupa uma posição central nas prioridades do Governo do Piauí. Em 2024, a publicação do edital do Sistema Estadual de Incentivo ao Esporte (SIESPI) representou um marco significativo, mobilizando atletas, organizações e gestores esportivos de todo o estado. O edital resultou na expressiva inscrição de 472 projetos, dos quais 105 foram selecionados após um criterioso processo de análise, contemplando diversas modalidades esportivas e regiões do Piauí.

Com um investimento de R\$ 8 milhões, a iniciativa não apenas fortaleceu as práticas esportivas, mas também gerou impactos concretos nas

comunidades, ampliando o acesso ao esporte e criando oportunidades para jovens e talentos locais. Cada projeto contemplado tornou-se um elemento essencial no compromisso do governo em utilizar o esporte como um vetor de transformação social e inclusão.

AMPLIAÇÃO DO BOLSA ATLETA

Em 2023, a Secretaria dos Esportes (SECEPI) aprimorou o Programa Bolsa Atleta Piauí por meio da Lei nº 8.041, de 11 de maio de 2023. A nova normativa ampliou o número de bolsas de 70 para 100 e reajustou os valores: a bolsa para atletas passou de R\$ 700,00 para R\$ 1.000,00, enquanto a bolsa para técnicos foi ajustada de R\$ 900,00 para R\$ 1.500,00.

Com o objetivo de expandir o programa para todas as regiões do estado, a SECEPI modernizou o processo de inscrição e intensificou a divulgação, especialmente nas redes sociais. Em 2024, foi realizado um ciclo abrangente de divulgação, inscrições e aprovações, resultando em um aumento no número de beneficiários, de 79 em 2023 para 94 em 2024. O número de municípios contemplados também cresceu, passando de 11 para 12, com a inclusão de novas localidades como Pedro II, Demerval Lobão e Campo Maior.

Além disso, a duração do benefício foi ampliada, dobrando o número de meses pagos pelo programa, de 5 meses em 2023 para 10 meses em 2024. Esse avanço elevou o investimento total de R\$ 435.000,00 para R\$ 1.005.000,00, reforçando o compromisso do governo estadual com a valorização de atletas e técnicos no Piauí.

O quadro abaixo ilustra a distribuição das bolsas ofertadas e contempladas no ano de 2024:

BOLSA ATLETA 2024

Quantidade de Aprovados: 94 / Quantidade Ofertada: 100

Total de Investimento: R\$ 1.005.000,00

MUNICÍPIOS: Teresina/ Valença/Picos/São João do Piauí /Pedro II/José de Freitas /Oeiras /Monsenhor Gil /Demerval Lobão/ Floriano/ Parnaíba/ Campo Maior

DISTRIBUIÇÃO DE BOLSAS

Modalidade Individual	Quantidade		Investimentos			Modalidade Coletiva	Quantidade		Quantidade de Atletas Aprovados por Município			Investimentos			Técnicos	Quantidade		Quantidade de Atletas Aprovados por Município		Investimentos		
	Ofertada	Aprovada	Valor unitário da bolsa	Quantidade de meses a pagar	Total Recebido		Ofertada	Aprovada	Teresina	Campo Maior	Parnaíba	Valor unitário da bolsa	Quantidade de meses a pagar	Total Recebido		Ofertada	Aprovada	Teresina	Monsenhor Gil	Valor unitário da bolsa	Quantidade de meses a pagar	Total Recebido
Atletismo	6	6	R\$ 1.000,00	10,00	R\$ 60.000,00	Handebol	2	2	2			R\$ 1.000,00	10,00	R\$ 20.000,00	Atletismo	1	1	1		R\$ 1.500,00	10,00	R\$ 15.000,00
Badminton	6	6	R\$ 1.000,00	10,00	R\$ 60.000,00	Futebol	2	2	2			R\$ 1.000,00	10,00	R\$ 20.000,00	Tenis de quadra	1	0			R\$ 1.500,00	10,00	R\$ -
Boxe	2	2	R\$ 1.000,00	10,00	R\$ 20.000,00	Voleibol	2	2	2			R\$ 1.000,00	10,00	R\$ 20.000,00	Tenis de mesa	1	1	1		R\$ 1.500,00	10,00	R\$ 15.000,00
Ciclismo	2	2	R\$ 1.000,00	10,00	R\$ 20.000,00	Vôlei de Praia	2	2	1		1	R\$ 1.000,00	10,00	R\$ 20.000,00	Basquete	1	1	1		R\$ 1.500,00	10,00	R\$ 15.000,00
Canoagem	2	2	R\$ 1.000,00	10,00	R\$ 20.000,00	Basquete	2	2	1	1		R\$ 1.000,00	10,00	R\$ 20.000,00	Taekwondo	1	1	1		R\$ 1.500,00	10,00	R\$ 15.000,00
Skate	2	2	R\$ 1.000,00	10,00	R\$ 20.000,00	Paraolimpicas	2	2	2			R\$ 1.000,00	10,00	R\$ 20.000,00	Boxe	1	1	1		R\$ 1.500,00	10,00	R\$ 15.000,00
Judô	8	8	R\$ 1.000,00	10,00	R\$ 80.000,00	Olimpicas em Geral	2	2	2			R\$ 1.000,00	10,00	R\$ 20.000,00	Tiro esportivo	1	1	1		R\$ 1.500,00	10,00	R\$ 15.000,00
Natação	6	6	R\$ 1.000,00	10,00	R\$ 60.000,00	Esportes Não Olímpicos	2	2	2			R\$ 1.000,00	10,00	R\$ 20.000,00	Judô	1	1	1		R\$ 1.500,00	10,00	R\$ 15.000,00
Taekwondo	2	2	R\$ 1.000,00	10,00	R\$ 20.000,00										Badminton	1	1	1		R\$ 1.500,00	10,00	R\$ 15.000,00
Tênis de Mesa	2	2	R\$ 1.000,00	10,00	R\$ 20.000,00										Natação	1	1	1		R\$ 1.500,00	10,00	R\$ 15.000,00
Karatê	2	2	R\$ 1.000,00	10,00	R\$ 20.000,00										Canoagem	1	1	1		R\$ 1.500,00	10,00	R\$ 15.000,00
Tiro Esportivo	2	2	R\$ 1.000,00	10,00	R\$ 20.000,00										Skate	1	1	1		R\$ 1.500,00	10,00	R\$ 15.000,00
Luta Olímpica	2	2	R\$ 1.000,00	10,00	R\$ 20.000,00										Karatê	1	1	1		R\$ 1.500,00	10,00	R\$ 15.000,00
Triatlo	1	1	R\$ 1.000,00	10,00	R\$ 10.000,00										Handebol	1	1	1		R\$ 1.500,00	10,00	R\$ 15.000,00
Paraolimpicas	4	4	R\$ 1.000,00	10,00	R\$ 40.000,00										Voleibol	1	1	1		R\$ 1.500,00	10,00	R\$ 15.000,00
Olimpicas em Geral	9	4	R\$ 1.000,00	10,00	R\$ 40.000,00										Paraolimpicas	2	2	1	1	R\$ 1.500,00	10,00	R\$ 30.000,00
Esportes Não Olímpicos	6	6	R\$ 1.000,00	10,00	R\$ 60.000,00										Olimpicas em Geral	1	1	1		R\$ 1.500,00	10,00	R\$ 15.000,00
															Esportes Não Olímpicos	2	2	2		R\$ 1.501,00	10,00	R\$ 30.020,00
QUANTIDADE TOTAL:	64	59	TOTAL INVESTIDO:		R\$ 590.000,00	QUANTIDADE TOTAL:	16	16				TOTAL INVESTIDO:		R\$ 160.000,00	QUANTIDADE TOTAL:	20	19			TOTAL INVESTIDO:		R\$ 255.000,00

Quadro 2: Informativo Bolsa Atleta 2024

REQUALIFICAÇÃO E CONSTRUÇÃO DE EQUIPAMENTOS ESPORTIVOS

O Governo do Estado, através da Secretaria dos Esportes do Piauí (SECEPI), em parceria com órgãos estratégicos, impulsiona o esporte no Piauí. Em 2024, o projeto de concessão do estádio Albertão avançou para a fase de Consulta Pública, conduzida pela Superintendência de Parcerias e Concessões (SUPARC), da Secretaria de Administração do Estado do Piauí (SEAD), buscando contribuições da comunidade esportiva e da população. Ao término do período de Consulta Pública ficou definido que o processo licitatório teria início em meados 2025.

No que diz respeito à construção e requalificação de equipamentos esportivos, foram concluídas 17 obras significativas para a comunidade piauiense, entre elas: a construção de estádios de futebol em São Raimundo Nonato e Floresta do Piauí (por meio de Convênios Federais), a construção de estádios de futebol em Campo Alegre do Fidalgo, campos de futebol em Teresina (Santa Maria da Codipi), Elesbão Veloso e São Francisco do Piauí, campo society em Floriano, além de reformas em estádios nos municípios de Miguel Alves, Colônia do Gurguéia e Beditinos. Também foram realizadas a revitalização do complexo esportivo Almeidão e do Parque Nova Potyabana em Teresina, além da construção de uma Academia Popular também em Teresina, através do Orçamento Participativo - OPA e de quadras poliesportivas em Santa Cruz dos Milagres, Batalha, Cajazeiras do Piauí e Teresina (Park Wall Ferraz).

Seguem abaixo os quadros indicativos com a relação das obras realizadas pela SECEPI em 2024:

OBRA	MUNICÍPIO	TERRITÓRIO	CONCLUSÃO	INVESTIMENTO (R\$)
REVITALIZAÇÃO DE COMPLEXO	TERESINA	ENTRE RIOS	2024	R\$ 853.829,75
CONSTRUÇÃO DE ACADEMIA POP.	TERESINA	ENTRE RIOS	2024	R\$ 82.276,83
CONSTRUÇÃO DE CAMPO	TERESINA	ENTRE RIOS	2024	R\$ 698.421,85
REFORMA DE PARQUE (ÁREA ESPORTIVA)	TERESINA	ENTRE RIOS	2024	R\$ 1.043.605,31
CONSTRUÇÃO DE QUADRA	TERESINA	ENTRE RIOS	2024	R\$ 296.767,45
REFORMA DE ESTÁDIO	MIGUEL ALVES	ENTRE RIOS	2024	R\$ 1.492.445,56
REFORMA DE ESTÁDIO	BENEDITINOS	ENTRE RIOS	2024	R\$ 279.189,51
CONSTRUÇÃO DE ESTÁDIO	SÃO RAIMUNDO NONATO	SERRA DA CAPIVARA	2024	R\$ 2.100.084,96
CONSTRUÇÃO DE ESTÁDIO	CAMPO ALEGRE DO FIDALGO	SERRA DA CAPIVARA	2024	R\$ 810.725,71
REFORMA DE CAMPO	SÃO FRANCISCO DO PIAUÍ	VALE DO CANINDÉ	2024	R\$ 90.873,13
CONSTRUÇÃO DE QUADRA	CAJAZEIRAS DO PIAUÍ	VALE DO CANINDÉ	2024	R\$ 264.936,24
CONSTRUÇÃO DE ESTÁDIO	FLORESTA DO PIAUÍ	VALE DO CANINDÉ	2024	R\$ 616.045,45
CONSTRUÇÃO DE QUADRA	SANTA CRUZ DOS MILAGRES	VALE DO SAMBITO	2024	R\$ 496.458,87
CONSTRUÇÃO DE CAMPO	ELESBÃO VELOSO	VALE DO SAMBITO	2024	R\$ 402.691,92
CONSTRUÇÃO DE CAMPO SOCIETY	FLORIANO	VALE DOS RIOS PIAUÍ E ITAUEIRAS	2024	R\$ 417.520,31
REFORMA DE ESTÁDIO	COLÔNIA DO GURGUÉIA	CHAPADA DAS MANGABEIRAS	2024	R\$ 445.334,05
CONSTRUÇÃO DE QUADRA	BATALHA	COCAIS	2024	R\$ 455.046,86
TOTAL DE INVESTIMENTOS (2024):				R\$ 10.846.253,76

Quadro 3 – Relação de Obras Concluídas x Valores Investidos

Seguem ainda alguns registros fotográficos das obras concluídas em 2024 por esta secretaria:



Figura 1 – Reforma do parque Nova Potycabana em Teresina - PI



Figura 2 – Conclusão do estádio de futebol de São Raimundo Nonato - PI

FORTALECIMENTO DA PRÁTICA DE ESPORTES EM ESCOLAS - JOGOS ESCOLARES

O fortalecimento do esporte escolar é crucial para o desenvolvimento integral dos estudantes. Ao incorporar o esporte no ambiente educacional, proporciona-se aos jovens a oportunidade de explorar seu potencial, melhorar sua saúde e adquirir valiosas lições de vida, como perseverança, compromisso e trabalho em equipe. Esse espaço não apenas estimula o desempenho físico, mas também contribui para a formação de cidadãos mais resilientes e preparados para os desafios da vida cotidiana.

Em 2024, fortalecer a prática do esporte nas escolas públicas foi mais uma das prioridades do governo do Piauí. Nesse cenário, os esforços foram voltados para o planejamento dos Jogos Escolares Piauienses (JEPIs) e dos Jogos Escolares Brasileiros (JEBs). Esse processo teve início com a elaboração das estratégias de execução, que foram seguidas pela adesão de mais de 50 municípios e diversas instituições parceiras, entre os meses de março e abril. Esse engajamento foi essencial para a realização das etapas municipais dos Jogos Escolares, que ocorreram em 7 polos: São João do Piauí, Oeiras, Bom Jesus, Regeneração, Piripiri, Picos e Altos. Em cada um dos polos, centenas de alunos participaram de competições que reforçaram o papel do esporte na formação dos jovens.

A etapa estadual dos Jogos Escolares Piauienses (JEPIs), consolidou-se como um dos maiores eventos esportivos do ano. O evento contou com a participação de 708 escolas e mais de 3.520 estudantes, um crescimento expressivo em relação a 2023, quando participaram 244 escolas e 2.861

estudantes. O impacto desse evento foi significativo, não apenas pela quantidade de participantes, mas também pela motivação que trouxe aos jovens atletas do estado, fortalecendo o sentimento de pertencimento e união entre as comunidades escolares.

Entre setembro e novembro, o foco se voltou para as etapas nacionais dos Jogos Escolares Brasileiros (JEBs). Na modalidade paralímpica, 20 escolas e 79 alunos participaram da competição, um aumento de 9 escolas e 11 alunos em relação ao ano anterior. buscaram representar o estado com garra e determinação, refletindo o trabalho de base desenvolvido nos meses anteriores.

Simultaneamente, o Piauí também investiu na capacitação de profissionais por meio do Projeto de Capacitação em Esporte Escolar – CAPACITA. Ao longo do ano, foram realizadas 272 capacitações em 10 municípios, impactando diretamente a formação de educadores e gestores no estado.

Diante disso, observa-se que o estado não só promoveu a prática esportiva nas escolas, mas também contribuiu para o fortalecimento das redes de apoio ao esporte, garantindo que os jovens tivessem as oportunidades e o suporte necessário para desenvolverem seu potencial esportivo e, ao mesmo tempo, valores como disciplina, trabalho em equipe e perseverança.

Segue um quadro comparativo relacionando as medalhas conquistadas por equipes do Piauí em jogos nacionais ao longo dos anos de 2022, 2023 e 2024:

2022															
JOGOS DA JUVENTUDE		JOGOS ESCOLARES										JOGOS PARALÍMPICOS		BRASILEIROS FUTSAL SUB - 14	
		SERIE OURO		SERIE PRATA		SERIE BRONZE									
OURO	4	OURO	2	OURO	1	OURO	1	OURO	0	OURO	0	OURO	0		
PRATA	1	PRATA	2	PRATA	1	PRATA	0	PRATA	0	PRATA	0	PRATA	0		
BRONZE	2	BRONZE	6	BRONZE	7	BRONZE	2	BRONZE	0	BRONZE	0	BRONZE	0		
TOTAL PARCIAL	7	TOTAL	10	TOTAL	9	TOTAL	3	TOTAL	0	TOTAL PARCIAL	0	TOTAL PARCIAL	0		
TOTAL PARCIAL									22						
TOTAL GERAL													29		
2023															
JOGOS DA JUVENTUDE		JOGOS ESCOLARES								JOGOS PARALÍMPICOS		BRASILEIROS FUTSAL SUB - 14			
		SERIE OURO		SERIE PRATA		SERIE BRONZE		SERIE COBRE							
OURO	3	OURO	5	OURO	6	OURO	5	OURO	0	OURO	2	OURO	1		
PRATA	2	PRATA	0	PRATA	1	PRATA	3	PRATA	2	PRATA	0	PRATA	0		
BRONZE	1	BRONZE	5	BRONZE	3	BRONZE	6	BRONZE	2	BRONZE	1	BRONZE	0		
TOTAL PARCIAL	6	TOTAL	10	TOTAL	10	TOTAL	14	TOTAL	4	TOTAL PARCIAL	3	TOTAL PARCIAL	1		
TOTAL PARCIAL									38						
TOTAL GERAL													48		
2024															
JOGOS DA JUVENTUDE		JOGOS ESCOLARES								JOGOS PARALÍMPICOS		BRASILEIROS FUTSAL SUB - 14			
		SERIE OURO		SERIE PRATA		SERIE BRONZE		SERIE COBRE							
OURO	2	OURO	5	OURO	0	OURO	1	OURO	0	OURO	1	OURO	0		
PRATA	4	PRATA	1	PRATA	9	PRATA	6	PRATA	0	PRATA	2	PRATA	1		
BRONZE	5	BRONZE	5	BRONZE	7	BRONZE	11	BRONZE	1	BRONZE	2	BRONZE	0		
TOTAL PARCIAL	11	TOTAL	11	TOTAL	16	TOTAL	18	TOTAL	1	TOTAL PARCIAL	5	TOTAL PARCIAL	1		
TOTAL PARCIAL									46						
TOTAL GERAL													63		

Quadro 4 – Comparativo de Medalhas conquistadas pelo Piauí em competições nacionais

VII – AÇÕES COMPLEMENTARES

PATROCÍNIOS

Ao longo do ano de 2024 a SECEPI, através de um investimento superior a 12 milhões aplicados em patrocínios, viabilizou a realização de 38 projetos e eventos voltados as práticas esportivas, favorecendo tanto a comunidade amadora quanto a profissional.

A tabela a seguir demonstra os eventos realizados e os valores aplicados:

EVENTO	VALOR INVESTIDO
PARTICIPAÇÃO DO TIRADENTES NA COPA SÃO PAULO DE FUTEBOL JUNIOR 2024.	R\$ 190.400,00
PROJETO FORMANDO A TLETA COPA INFANTO - JUVENIL	R\$ 250.000,00
PATROCÍNIO DA COPA LESTE DE VÔLEI DE PRAIA	R\$ 200.000,00
PATROCÍNIO PARA OS CAMPEONATOS PIAUIENSE, GOVERNO PARCEIRO, FUTEBOL FORTE 1ª PARCELA	R\$ 2.650.000,00
PATROCÍNIO DO PROJETO INTER CLÁSSICOS ESCOLAR	R\$ 80.000,00
PATROCÍNIO DO PROJETO XADREX FUTURO: DESENVOLVENDO MENTES BRILHANTES	R\$ 200.000,00
PAGAMENTO DO PROJETO ESPORTE E AÇÃO PARA TODOS	R\$ 300.000,00
PAGAMENTO DO PROJETO ESPORTE E AÇÃO NOS BAIRROS	R\$ 300.000,00
PAGAMENTO DO PROJETO CIRCUITO DAS ESTAÇÕES	R\$ 200.000,00
PATROCÍNIO DO PROJETO TAÇA TERESINA BADMINTON	R\$ 300.000,00
PATROCÍNIO DO PROJETO CAPA QTA PIAUÍ 2024	R\$ 250.000,00
2ª PARCELA REF. AO PATROCÍNIO DO CAMPEONATOS PIAUIENSE, GOVERNO PARCEIRO, FUTEBOL FORTE	R\$ 2.650.000,00
PATROCÍNIO DO PROJETO TORNEIO DIRCEU DE FUTSAL E FUTEVÔLEI	R\$ 200.000,00
PATROCÍNIO CAMPEONATO PIAUIENSE SÉRIE A E COPA DO BRASIL 2024	R\$ 1.000.000,00
PATROCÍNIO PARA O ATLETA LUCCA DE ARAÚJO COSTA FONSECA PARTICIPAR DO CAMPEONATO MUNDIAL DE KARATÊ.	R\$ 20.406,50
PATROCÍNIO DO PROJETO ESTAÇÃO BEACH ESPORTES	R\$ 300.000,00
PATROCÍNIO DO PROJETO PIAUÍ BEACH VÔLEI DE AREIA	R\$ 300.000,00
PATROCÍNIO 1º CAMPEONATO AMADOR NORTE DE FUTEBOL	R\$ 200.000,00
PATROCÍNIO 19/2024, QUE TEM COMO OBJETO A CAMINHADA DA TERCEIRA IDADE DE BIRMÃO	R\$ 23.000,00
PATROCÍNIO 20/2024 QUE TEM COMO OBJETO: OFICINA OLÍMPICA VILA IRMÃ DULCE TERESINA PI	R\$ 100.000,00
PATROCÍNIO DO JOGOS INTEGRADORES DA APAAP DE PARNAÍBA	R\$ 250.000,00
PATROCÍNIO DO JOGOS INTEGRADORES DA APAAP DE PARNAÍBA	R\$ 100.000,00
PATROCÍNIO: LIGA THE DE VÔLEI DE PRAIA, CONTRATO	R\$ 100.000,00
PATROCÍNIO DO EVENTO: FUTEBOL DE BASE EM BENEDITINOS-PI	R\$ 150.000,00
PATROCÍNIO DO PROJETO OLÍMPIADA GOSPEL ESTUDANTIL 2024	R\$ 56.000,00
PATROCÍNIO REFERENTE AO CAMPEONATO DA GRANDE SANTA MARIA (COFALU) 2024	R\$ 100.000,00
PATROCÍNIO QUE TEM COMO OBJETO Campeonato Bairro a Bairro: Futebol em Teresina	R\$ 200.000,00
PATROCÍNIO 30/2024, QUE TEM COMO OBJETO WORKSHOP GESTÃO DO FUTEBOL PIAUIENSE	R\$ 1.000.000,00
PATROCÍNIO 28/2024, QUE TRATA DO PATROCÍNIO DO EVENTO ATLETA EM FOCO	R\$ 200.000,00
PATROCÍNIO QUE TEM COMO OBJETO O PATROCÍNIO DA COPA ITARARÉ DE VÔLEI	R\$ 36.191,00
PATROCÍNIO PARA O EVENTO "CROSS URBANO CAIXA"	R\$ 125.000,00
PATROCÍNIO DO EVENTO CHALLENGER PLUS DE TENIS DE MESA - ETAPA TERESINA	R\$ 27.280,00
PATROCÍNIO DO EVENTO TAÇA CAPITAL DE NATAÇÃO	R\$ 100.000,00
PATROCÍNIO DO EVENTO CORRIDA DA PROCLAMAÇÃO DA REPÚBLICA	R\$ 136.358,00
PAGAMENTO REFERENTE AO CONTRATO DE PATROCÍNIO Nº 30/2024, QUE TEM COMO OBJETO IX Corrida da Advocacia do Piauí	R\$ 10.000,00
PATROCÍNIO Projeto Handebol Piauí Campeonato Piauiense de Handebol	R\$ 150.000,00
PATROCÍNIO DO EVENTO Copa Cajuina de Tênis De Mesa 2024.	R\$ 140.000,00
PATROCÍNIO CORRIDA TERESINA RUN: DESAFIE-SE NA CIDADE VERDE	R\$ 200.000,00
TOTAL	R\$ 12.794.635,50

Seguem ainda alguns registros de eventos ocorridos em 2024 e com participação da Secepi:



Figura 3 – Circuito Cross Urbano CAIXA



Figura 4 – Copa Itararé de Vôlei



Figura 5 – Taça Teresina de Badminton

PARCERIAS E CONVÊNIOS

A SECEPI tem como principal função governamental o fomento de atividades esportivas de rendimento, lazer e educacionais. Assim em 2024, destacam-se os investimentos na realização de chamamento público para realização dos Jogos Escolares Piauienses – JEPIS.

UG Pagadora / UG Liquidante	Fonte	Credor	Observação	Valor Pago
530101 - SECRETARIA DOS ESPORTES				
530101 - SECRETARIA DOS ESPORTES	700	01019517000195 - INSTITUTO DE GESTÃO E DESENVOLVIMENTO SOCIAL	PAGAMENTO REFERENTE AO TERMO DE COLABORAÇÃO N° 01/2024, QUE TEM COMO OBJETO OS JOGOS ESCOLARES PIAUIENSE 2024 - FONTE 700	R\$ 456.489,90
			PAGAMENTO REFERENTE AO TERMO DE COLABORAÇÃO N° 01/2024, QUE TEM COMO OBJETO OS JOGOS ESCOLARES PIAUIENSE 2024 - FONTE 700	R\$ 165.596,75
			PAGAMENTO REFERENTE AO TERMO DE COLABORAÇÃO N° 01/2024, QUE TEM COMO OBJETO OS JOGOS ESCOLARES PIAUIENSE 2024	R\$ 33.938,39

	500	01019517000195 - INSTITUTO DE GESTÃO E DESENVOLVIMENTO SOCIAL	PAGAMENTO REFERENTE AO TERMO DE COLABORAÇÃO Nº 01/2024, QUE TEM COMO OBJETO O JOGOS ESCOLARES PIAUIENSE 2024 - 2ª PARCELA	R\$ 533.000,00
			PAGAMENTO REFERENTE AO TERMO DE COLABORAÇÃO Nº 01/2024, QUE TEM COMO OBJETO O JOGOS ESCOLARES PIAUIENSE 2024 - 3ª PARCELA	R\$ 533.000,00
			PAGAMENTO REFERENTE AO TERMO DE COLABORAÇÃO Nº 01/2024, QUE TEM COMO OBJETO O JOGOS ESCOLARES PIAUIENSE 2024 - 4ª PARCELA	R\$ 533.580,96
			TOTAL:	R\$ 2.255.606,00

AQUISIÇÃO E DOAÇÃO DE MATERIAIS ESPORTIVOS

No tocante a aquisição e doação de materiais esportivos, a secretaria dos esportes disponibilizou uma verba avaliada em R\$ 799.980,96 (setecentos e noventa e nove mil, novecentos e oitenta reais e noventa e seis centavos), deste valor R\$ 293.772,31 foram convertidos em materiais esportivos diversos (bolas, chuteiras, uniformes, redes, coletes, troféis e etc) doados aos mais variados públicos componentes da comunidade esportiva piauiense e restando um saldo de R\$ 499.980,96 para utilização no exercício de 2025.

CURSOS DE CAPACITAÇÃO

Através do Projeto de Capacitação em Esporte Escolar – CAPACITA PI, a SECEPI realizou atividades de formação em 10 municípios piauienses. O projeto teve um investimento de R\$ 250.000,00 oriundos da Lei nº 9.615 (Lei Pelé) no qual possibilitou a capacitação de mais de 272 profissionais (professores e árbitros).



Figura 6 – Projeto de Capacitação (CAPACITA PI 2024)

PIAUÍ NO PODIUM

O PIAUÍ PODIUM foi uma ação complementar realizada ao longo de 2024 pela Secretaria dos Esportes na qual possibilitou a participação de atletas piauienses em eventos regionais, nacionais e internacionais, visto que atuou na disponibilização de R\$ 300 mil reais que foram convertidos em passagens (aéreas e rodoviárias), auxiliando o custeio referente ao deslocamento até o local de realização dos torneios.

Como resultado alcançado podemos destacar a conquista de 02 medalhas de grande relevância e em competições internacionais, sendo elas pertencentes a: Creusa Angélica, campeã do Crossfit Games na categoria adaptado, realizado no Texas (EUA), e Stanley Torres, campeão Panamericano de judô sênior, disputado em Bogotá (Colômbia).

Seguem abaixo alguns registros dessas conquistas:



Figura 7 - Creusa Angélica, campeã do Crossfit Games na categoria adaptado



Figura 8 - Stanley Torres, campeão Panamericano de judô sênior

ORÇAMENTO PARTICIPATIVO (OPA)

Em adição às obras de autoria da SECEPI também é válido citar sua participação com o desenvolvimento do programa Orçamento Participativo (OPA), uma vez que atuou na entrega de equipamentos (quadras e campos) iniciados no ano anterior e na execução de novos estudos técnicos preliminares, que foram fundamentais para o julgamento e validação das propostas cadastradas em 2024, além de também ser responsável pela realização dos demais estudos técnicos necessários para assegurar a execução das propostas selecionadas.

Como resultado, ainda em 2024, foram instituídas 18 novas ações de natureza esportiva situadas em diversas localidades dos municípios de Teresina, Piripipi e Picos, com previsão de início para meados de 2025.



Figura 9 – Academia Popular inaugurada na localidade Pimentas em Teresina - PI

VIII – INFORMAÇÕES ORÇAMENTÁRIAS, FINANCEIRAS E CONTÁBEIS

DESPESAS E CONTROLE DE GASTOS

Tabela 1 – Resumo de Despesas por Função / Ação / Natureza

Função / Fonte	Ação	Natureza Despesa	Dotação Inicial	Dotação Atualizada	Até o Mês			Desp. Emp. a Liq.	Desp. Liq. a Pagar	Saldo de Dotação
					Despesas Empenhadas	Despesas Liquidadas	Despesas Pagas			
27 - DESPORTO E LAZER			R\$ 27.503.271,00	R\$ 57.699.643,05	R\$ 53.629.357,10	R\$ 46.033.460,31	R\$ 45.117.718,26	R\$ 7.595.896,79	R\$ 915.742,05	R\$ 4.070.285,95
500	2000	339014	R\$ 100.000,00	R\$ 122.360,00	R\$ 122.360,00	R\$ 122.360,00	R\$ 120.600,00	R\$ -	R\$ 1.760,00	R\$ -
		339030	R\$ 300.000,00	R\$ 134.466,22	R\$ 116.985,42	R\$ 116.972,28	R\$ 116.972,28	R\$ 13,14	R\$ -	R\$ 17.480,80
		339033	R\$ 100.000,00	R\$ 197.750,08	R\$ 197.750,08	R\$ 192.285,11	R\$ 192.053,58	R\$ 5.464,97	R\$ 231,53	R\$ -
		339036	R\$ 10.000,00	R\$ -	R\$ -	R\$ -	R\$ -	R\$ -	R\$ -	R\$ -
		339037	R\$ 3.439.673,00	R\$ 2.416.415,00	R\$ 2.416.412,34	R\$ 2.276.702,38	R\$ 2.257.148,01	R\$ 139.709,96	R\$ 19.554,37	R\$ 2,66
		339039	R\$ 800.000,00	R\$ 1.437.647,00	R\$ 1.405.531,06	R\$ 1.363.900,52	R\$ 1.323.554,67	R\$ 41.630,54	R\$ 40.345,85	R\$ 32.115,94
		339047	R\$ -	R\$ 17.000,00	R\$ 17.000,00	R\$ 8.668,68	R\$ 8.668,68	R\$ 8.331,32	R\$ -	R\$ -
		339092	R\$ 139.906,00	R\$ 436.253,05	R\$ 436.253,05	R\$ 404.884,04	R\$ 389.284,62	R\$ 31.369,01	R\$ 15.599,42	R\$ -
	2500	319011	R\$ 6.965.734,00	R\$ 4.432.836,75	R\$ 4.431.283,25	R\$ 4.431.283,25	R\$ 4.308.174,91	R\$ -	R\$ 123.108,34	R\$ 1.553,50
		319013	R\$ 527.888,00	R\$ 564.400,62	R\$ 564.400,62	R\$ 564.400,62	R\$ 552.203,77	R\$ -	R\$ 12.196,85	R\$ -
		319016	R\$ -	R\$ 181.000,00	R\$ 181.000,00	R\$ 181.000,00	R\$ 181.000,00	R\$ -	R\$ -	R\$ -
		319092	R\$ -	R\$ 2.903,91	R\$ 2.903,91	R\$ 2.903,91	R\$ 2.903,91	R\$ -	R\$ -	R\$ -
		319113	R\$ 491.184,00	R\$ 466.807,80	R\$ 466.807,80	R\$ 466.807,80	R\$ 375.711,42	R\$ -	R\$ 91.096,38	R\$ -
		339034	R\$ 60.778,00	R\$ 73.913,38	R\$ 73.664,86	R\$ 73.664,86	R\$ 71.521,42	R\$ -	R\$ 2.143,44	R\$ 248,52
		339036	R\$ 16.276,00	R\$ 10.200,00	R\$ 10.200,00	R\$ 10.200,00	R\$ 10.200,00	R\$ -	R\$ -	R\$ -
		339048	R\$ -	R\$ -	R\$ -	R\$ -	R\$ -	R\$ -	R\$ -	R\$ -
		339049	R\$ 147.166,00	R\$ 187.721,58	R\$ 187.721,58	R\$ 187.721,58	R\$ 187.721,58	R\$ -	R\$ -	R\$ -
		5004	339048	R\$ -	R\$ 1.038.000,00	R\$ 1.038.000,00	R\$ 1.038.000,00	R\$ 1.035.000,00	R\$ -	R\$ 3.000,00
	5024	339039	R\$ 384.833,00	R\$ -	R\$ -	R\$ -	R\$ -	R\$ -	R\$ -	R\$ -
		449051	R\$ 400.000,00	R\$ 425.569,62	R\$ 289.193,86	R\$ 289.193,86	R\$ 282.168,51	R\$ -	R\$ 7.025,35	R\$ 136.375,76
	5025	339039	R\$ 721.208,00	R\$ -	R\$ -	R\$ -	R\$ -	R\$ -	R\$ -	R\$ -
	6009	335041	R\$ -	R\$ 1.599.581,00	R\$ 1.599.580,96	R\$ 1.599.580,96	R\$ 1.599.580,96	R\$ -	R\$ -	R\$ 0,04
		339039	R\$ 721.208,00	R\$ 10.778.236,00	R\$ 10.778.235,50	R\$ 10.778.235,50	R\$ 10.778.235,50	R\$ -	R\$ -	R\$ 0,50
	6028	339032	R\$ -	R\$ 300.000,00	R\$ 300.000,00	R\$ 293.772,31	R\$ 293.772,31	R\$ 6.227,69	R\$ -	R\$ -
		339039	R\$ 721.208,00	R\$ -	R\$ -	R\$ -	R\$ -	R\$ -	R\$ -	R\$ -
	6029	339039	R\$ 721.209,00	R\$ 1.000.000,00	R\$ 1.000.000,00	R\$ 1.000.000,00	R\$ 1.000.000,00	R\$ -	R\$ -	R\$ -

			R\$ 850.000,00	R\$ -	R\$ -	R\$ -	R\$ -	R\$ -	R\$ -	R\$ -
	7000	339039	R\$ -	R\$ 1.281.638,35	R\$ 1.281.637,66	R\$ 664.542,96	R\$ 661.782,53	R\$ 617.094,70	R\$ 2.760,43	R\$ 0,69
		449051	R\$ -	R\$ -	R\$ -	R\$ -	R\$ -	R\$ -	R\$ -	R\$ -
	2000	339039	R\$ 500.000,00	R\$ -	R\$ -	R\$ -	R\$ -	R\$ -	R\$ -	R\$ -
	5004	339048	R\$ 100.000,00	R\$ 50.000,00	R\$ -	R\$ -	R\$ -	R\$ -	R\$ -	R\$ 50.000,00
	5024	449051	R\$ 5.700.000,00	R\$ 3.137.742,00	R\$ 562.857,90	R\$ 562.857,90	R\$ 530.111,91	R\$ -	R\$ 32.745,99	R\$ 2.574.884,10
		339030	R\$ 20.000,00	R\$ -	R\$ -	R\$ -	R\$ -	R\$ -	R\$ -	R\$ -
	5025	339039	R\$ 80.000,00	R\$ 30.000,00	R\$ -	R\$ -	R\$ -	R\$ -	R\$ -	R\$ 30.000,00
		335041	R\$ -	R\$ 691.025,04	R\$ 656.025,04	R\$ 656.025,04	R\$ 656.025,04	R\$ -	R\$ -	R\$ 35.000,00
		339014	R\$ 50.000,00	R\$ -	R\$ -	R\$ -	R\$ -	R\$ -	R\$ -	R\$ -
		339033	R\$ 100.000,00	R\$ 33.890,00	R\$ -	R\$ -	R\$ -	R\$ -	R\$ -	R\$ 33.890,00
		339039	R\$ 350.000,00	R\$ 1.058.974,96	R\$ 1.026.000,00	R\$ 1.026.000,00	R\$ 1.026.000,00	R\$ -	R\$ -	R\$ 32.974,96
		339030	R\$ 120.000,00	R\$ 20.000,00	R\$ -	R\$ -	R\$ -	R\$ -	R\$ -	R\$ 20.000,00
		339032	R\$ 880.000,00	R\$ 80.000,00	R\$ -	R\$ -	R\$ -	R\$ -	R\$ -	R\$ 80.000,00
	6029	339039	R\$ 100.000,00	R\$ 10.000,00	R\$ -	R\$ -	R\$ -	R\$ -	R\$ -	R\$ 10.000,00
706	6028	339032	R\$ -	R\$ 500.000,00	R\$ 499.980,96	R\$ -	R\$ -	R\$ 499.980,96	R\$ -	R\$ 19,04
	5024	449051	R\$ -	R\$ 23.541.229,35	R\$ 22.525.489,91	R\$ 16.491.295,13	R\$ 15.928.045,99	R\$ 6.034.194,78	R\$ 563.249,14	R\$ 1.015.739,44
754	7000	449051	R\$ 1.885.000,00	R\$ 1.442.081,34	R\$ 1.442.081,34	R\$ 1.230.201,62	R\$ 1.229.276,66	R\$ 211.879,72	R\$ 924,96	R\$ -
Total			R\$ 27.503.271,00	R\$ 57.699.643,05	R\$ 53.629.357,10	R\$ 46.033.460,31	R\$ 45.117.718,26	R\$ 7.595.896,79	R\$ 915.742,05	R\$ 4.070.285,95



Gráfico 1 – Relação de Despesas por Fonte

Tabela 2 – Restos a Pagar Processados

EXECUÇÃO DE RESTOS A PAGAR PROCESSADOS	INSCRITOS		PAGOS (c)	CANCELADOS (d)	SALDO (e) = (a + b - c - d)
	EM EXERCÍCIOS ANTERIORES (a)	EM 31 DE DEZEMBRO DO EXERCÍCIO ANTERIOR (b)			
Despesas Correntes	1.168.171,61	633.266,20	603.220,11	1.179.325,61	18.892,09
Pessoal e Encargos Sociais	14.902,93	132.323,57	132.323,57	14.902,93	-0,00
Juros e Encargos da Dívida	0,00	0,00	0,00	0,00	0,00
Outras Despesas Correntes	1.153.268,68	500.942,63	470.896,54	1.164.422,68	18.892,09
Despesas de Capital	436.480,35	182.027,29	103.422,65	436.231,05	78.853,94
Investimentos	436.480,35	182.027,29	103.422,65	436.231,05	78.853,94
Inversões Financeiras	0,00	0,00	0,00	0,00	0,00
Amortização da Dívida	0,00	0,00	0,00	0,00	0,00
TOTAL	1.604.651,96	815.293,49	706.642,76	1.615.556,66	97.746,03

Tabela 3 – Restos a Pagar Não Processados

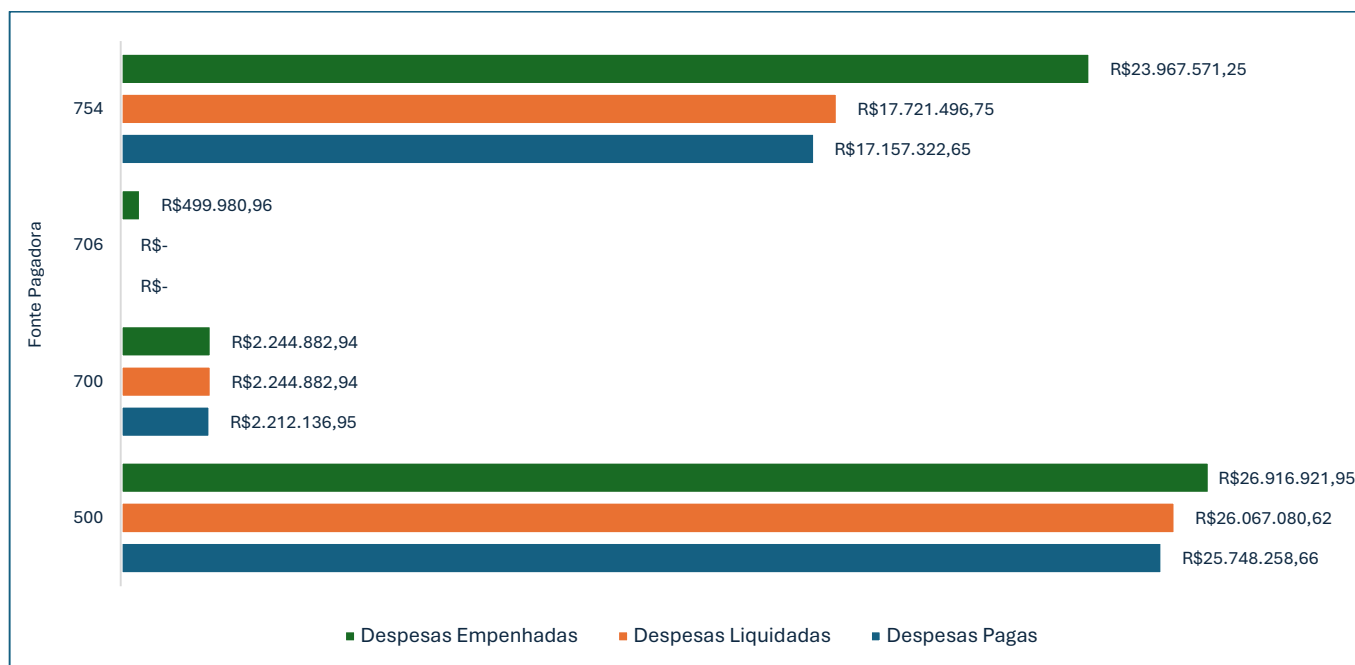
EXECUÇÃO DE RESTOS A PAGAR PROCESSADOS	INSCRITOS		LIQUIDADOS (c)	PAGOS (d)	CANCELADOS (e)	SALDO (f) = (a + b - d - e)
	EM EXERCÍCIOS ANTERIORES (a)	EM 31 DE DEZEMBRO DO EXERCÍCIO ANTERIOR (b)				
Despesas Correntes	0,00	918.903,53	434.144,15	434.144,15	484.759,38	0,00
Pessoal e Encargos Sociais	0,00	0,00	0,00	0,00	0,00	0,00
Juros e Encargos da Dívida	0,00	0,00	0,00	0,00	0,00	0,00
Outras Despesas Correntes	0,00	918.903,53	434.144,15	434.144,15	484.759,38	0,00
Despesas de Capital	0,00	4.727.679,42	3.229.051,56	3.229.051,56	1.498.627,86	-0,00
Investimentos	0,00	4.727.679,42	3.229.051,56	3.229.051,56	1.498.627,86	-0,00
Inversões Financeiras	0,00	0,00	0,00	0,00	0,00	0,00
Amortização da Dívida	0,00	0,00	0,00	0,00	0,00	0,00
TOTAL	0,00	5.646.582,95	3.663.195,71	3.663.195,71	1.983.387,24	0,00



Gráfico 2 – Restos a Pagar (2024)

BALANÇO ORÇAMENTÁRIO

Tabela 4 – Balanço Orçamentário (Receita)

RECEITAS ORÇAMENTÁRIAS	PREVISÃO INICIAL (a)	PREVISÃO ATUALIZADA (b)	RECEITAS REALIZADAS (c)	SALDO (d) =(c-b)
Receitas Correntes (I)	4.588.662,00	4.588.662,00	423.545,67	-4.165.116,33
IMPOSTOS, TAXAS E CONTRIBUIÇÕES DE MELHORIA	0,00	0,00	0,00	0,00
RECEITA DE CONTRIBUIÇÕES	0,00	0,00	0,00	0,00
RECEITA PATRIMONIAL	1.975.754,00	1.975.754,00	17.490,04	-1.958.263,96
RECEITA AGROPECUÁRIA	0,00	0,00	0,00	0,00
RECEITA INDUSTRIAL	0,00	0,00	0,00	0,00
RECEITA DE SERVIÇOS	0,00	0,00	0,00	0,00
TRANSFERÊNCIAS CORRENTES	2.612.841,00	2.612.841,00	406.055,63	-2.206.785,37
OUTRAS RECEITAS CORRENTES	67,00	67,00	0,00	-67,00
Receitas de Capital (II)	0,00	0,00	1.302.883,42	1.302.883,42
OPERAÇÕES DE CRÉDITO	0,00	0,00	0,00	0,00

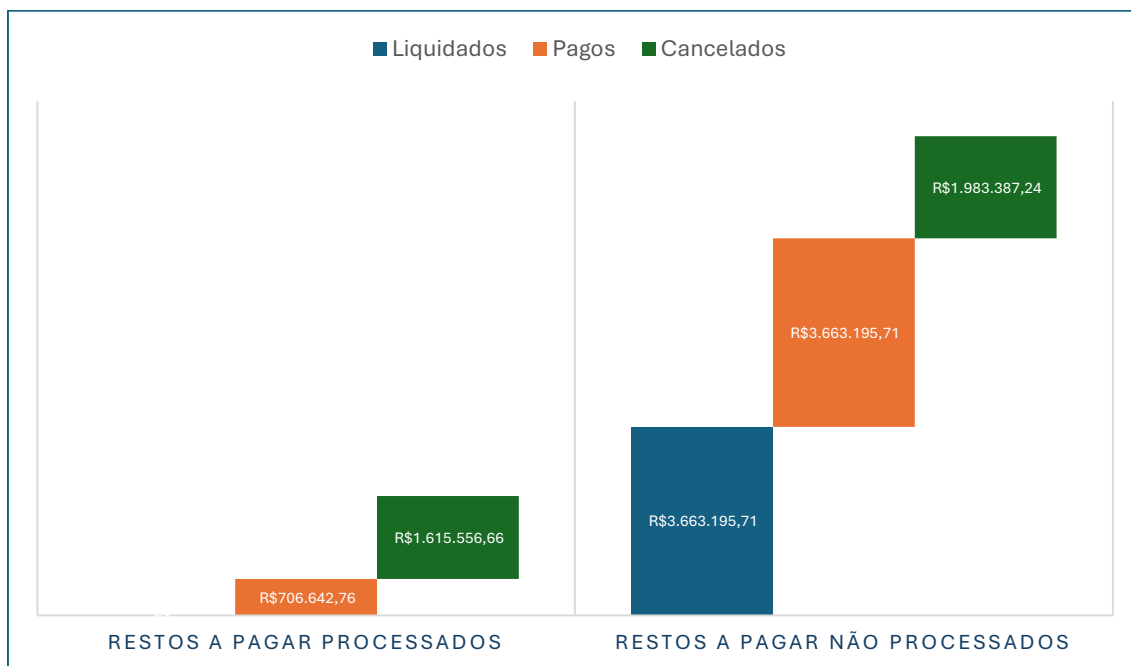
ALIENAÇÃO DE BENS	0,00	0,00	0,00	0,00
AMORTIZAÇÃO DE EMPRÉSTIMOS	0,00	0,00	0,00	0,00
TRANSFERÊNCIAS DE CAPITAL	0,00	0,00	1.302.883,42	1.302.883,42
OUTRAS RECEITAS DE CAPITAL	0,00	0,00	0,00	0,00
SUBTOTAL DAS RECEITAS (III) = (I + II)	4.588.662,00	4.588.662,00	1.726.429,09	-2.862.232,91
Operações de Crédito / Refinanciamento (IV)	0,00	0,00	0,00	0,00
Operações de Crédito Internas	0,00	0,00	0,00	0,00
Mobiliária	0,00	0,00	0,00	0,00
Contratual	0,00	0,00	0,00	0,00
Operações de Crédito Externas	0,00	0,00	0,00	0,00
Mobiliária	0,00	0,00	0,00	0,00
Contratual	0,00	0,00	0,00	0,00
SUBTOTAL COM REFINANCIAMENTO (V) = (III+IV)	4.588.662,00	4.588.662,00	1.726.429,09	-2.862.232,91
Déficit (VI)	0,00	0,00	51.902.928,01	51.902.928,01
TOTAL (VII) = (V + VI)	4.588.662,00	4.588.662,00	53.629.357,10	49.040.695,10
Saldos de Exercícios Anteriores (Utilizados Para Créditos Adicionais)	0,00	7.252.776,91	7.252.776,91	0,00
Recursos Arrecadados em Exercícios Anteriores	0,00	0,00	0,00	0,00
Superávit Financeiro	0,00	7.252.776,91	7.252.776,91	0,00
Reabertura de Créditos Adicionais	0,00	0,00	0,00	0,00

Tabela 5 – Balanço Orçamentário (Despesas)

DESPESAS ORÇAMENTÁRIAS	DOTAÇÃO INICIAL (e)	DOTAÇÃO ATUALIZADA (f)	DESPESAS EMPENHADAS (g)	DESPESAS LIQUIDADAS (h)	DESPESAS PAGAS (i)	SALDO DA DOTAÇÃO (j) = (f-g)
DESPESAS ORÇAMENTÁRIAS	27.503.271,00	57.699.643,05	53.629.357,10	46.033.460,31	45.117.718,26	4.070.285,95
Despesas Correntes (VIII)	19.518.271,00	27.871.382,39	27.528.096,43	26.795.368,84	26.486.332,66	343.285,96
Pessoal e Encargos Sociais	7.984.806,00	5.647.949,08	5.646.395,58	5.646.395,58	5.419.994,01	1.553,50
Juros e Encargos da Dívida	0,00	0,00	0,00	0,00	0,00	0,00
Outras Despesas Correntes	11.533.465,00	22.223.433,31	21.881.700,85	21.148.973,26	21.066.338,65	341.732,46
Despesas de Capital (IX)	7.985.000,00	29.828.260,66	26.101.260,67	19.238.091,47	18.631.385,60	3.726.999,99
Investimentos	7.985.000,00	29.828.260,66	26.101.260,67	19.238.091,47	18.631.385,60	3.726.999,99
Inversões Financeiras	0,00	0,00	0,00	0,00	0,00	0,00
Amortização da Dívida	0,00	0,00	0,00	0,00	0,00	0,00
Reserva de Contingência (X)	0,00	0,00	0,00	0,00	0,00	0,00
SUBTOTAL DAS DESPESAS (XI) = (VIII + IX + X)	27.503.271,00	57.699.643,05	53.629.357,10	46.033.460,31	45.117.718,26	4.070.285,95
Amortização da Dívida/ Refinanciamento (XII)	0,00	0,00	0,00	0,00	0,00	0,00
Amortização da Dívida Interna	0,00	0,00	0,00	0,00	0,00	0,00
Dívida Mobiliária	0,00	0,00	0,00	0,00	0,00	0,00
Outras Dívidas	0,00	0,00	0,00	0,00	0,00	0,00

Amortização da Dívida Externa	0,00	0,00	0,00	0,00	0,00	0,00
Dívida Mobiliária	0,00	0,00	0,00	0,00	0,00	0,00
Outras Dívidas	0,00	0,00	0,00	0,00	0,00	0,00
SUBTOTAL COM REFINANCIAMENTO (XIII) = (XI + XII)	27.503.271,00	57.699.643,05	53.629.357,10	46.033.460,31	45.117.718,26	4.070.285,95
Superávit (XIII)	0,00	0,00	0,00	0,00	0,00	0,00
TOTAL (XIV) = (XII + XIII)	27.503.271,00	57.699.643,05	53.629.357,10	46.033.460,31	45.117.718,26	4.070.285,95
Reserva do RPPS	0,00	0,00	0,00	0,00	0,00	0,00

BALANÇO FINANCEIRO

Tabela 6 – Balanço Financeiro (Ingressos)

INGRESSOS		
	EXERCÍCIO ATUAL	EXERCÍCIO ANTERIOR
Receita Orçamentária (I)	1.726.429,09	1.448.888,44
Recursos Não Vinculados	0,00	0,00
Recursos Vinculados (EXCETO AO RPPS)	1.726.429,09	1.448.888,44
Recursos Vinculados à Educação	0,00	0,00
Recursos Vinculados à Saúde	0,00	0,00
Recursos Vinculados à Assistência Social	0,00	0,00
Recursos Vinculados à Previdência Social (Exceto ao RPPS)	0,00	0,00
Demais Vinculações Decorrentes de Transferências	1.726.429,09	1.448.888,44
Demais Vinculações Legais	0,00	0,00
Outras Vinculações	0,00	0,00
Recursos Vinculados ao RPPS	0,00	0,00
Recursos Vinculados ao RPPS - Fundo em Capitalização (Plano Previdenciário)	0,00	0,00
Recursos Vinculados ao RPPS - Fundo em Repartição (Plano Financeiro)	0,00	0,00
Recursos Vinculados ao RPPS - Taxa de Administração	0,00	0,00
Transferências Financeiras Recebidas (II)	47.184.338,15	40.140.417,14
Transferências Recebidas para a Execução Orçamentária	47.184.338,15	40.140.417,14
Transferências Recebidas Independentes de Execução Orçamentária	0,00	0,00
Transferências Recebidas para Aportes de recursos para o RPPS	0,00	0,00

Transferências Recebidas para Aportes de recursos para o RGPS	0,00	0,00
Transferências Recebidas para o Sistema de Proteção Social dos Militares	0,00	0,00
Outras Movimentações Financeiras Recebidas (III)	0,00	0,00
Resgate de Investimentos e Aplicações Financeiras	0,00	0,00
Desbloqueio de Valores em Caixa	0,00	0,00
Recebimentos Extra-orçamentários (IV)	16.848.861,45	13.953.709,52
Inscrição de Restos a Pagar Não Processados	7.595.896,79	5.722.457,07
Inscrição em Restos a Pagar Processados	915.742,05	739.419,37
Depósitos Restituíveis e Valores Vinculados	5.664.168,91	3.827.404,80
Outros Recebimentos Extraorçamentários	2.673.053,70	3.664.428,28
Saldo do Exercício Anterior (V)	6.216.782,74	0,00
Caixa e Equivalentes de Caixa (exceto RPPS)	6.216.782,74	0,00
Caixa e Equivalentes de Caixa RPPS	0,00	0,00
Depósitos Restituíveis e Valores Vinculados	0,00	0,00
TOTAL (V) = (I+II+III+IV+V)	71.976.411,43	55.543.015,10

Tabela 7 – Balanço Financeiro (Dispêndios)

DISPÊNDIOS		
	EXERCÍCIO ATUAL	EXERCÍCIO ANTERIOR
Despesa Orçamentária (VII)	53.629.357,10	41.847.984,61
Recursos não Vinculados	26.916.921,95	28.611.447,70
Recursos Vinculados (EXCETO AO RPPS)	26.712.435,15	13.236.536,91
Recursos Destinados à Educação	0,00	0,00
Recursos Destinados à Saúde	0,00	0,00
Recursos Destinados à Assistência Social	0,00	0,00
Recursos Destinados à Previdência Social (Exceto ao RPPS)	0,00	0,00
Demais Vinculações Decorrentes de Transferências	2.744.863,90	3.593.401,91
Demais Vinculações Legais	23.967.571,25	9.643.135,00
Outras Vinculações	0,00	0,00
Recursos Vinculados ao RPPS	0,00	0,00
Recursos Vinculados ao RPPS - Fundo em Capitalização (Plano Previdenciário)	0,00	0,00
Recursos Vinculados ao RPPS - Fundo em Repartição (Plano Financeiro)	0,00	0,00
Recursos Vinculados ao RPPS - Taxa de Administração	0,00	0,00
Transferências Financeiras Concedidas (VIII)	0,00	235.898,61
Transferências Concedidas para a Execução Orçamentária	0,00	235.898,61

Transferências Concedidas Independentes de Execução Orçamentária	0,00	0,00
Transferências Concedidas para Aportes de recursos para o RPPS	0,00	0,00
Transferências Concedidas para Aportes de recursos para o RGPS	0,00	0,00
Transferências Concedidas para o Sistema de Proteção Social dos Militares	0,00	0,00
Outras Movimentações Financeiras (IX)	0,00	0,00
Transferências para Investimentos e Aplicações Financeiras	0,00	0,00
Bloqueios de Valores em Caixa	0,00	0,00
Pagamentos Extraorçamentários (X)	12.707.061,08	7.491.833,08
Pagamentos de Restos a Pagar Não Processados	3.663.195,71	0,00
Pagamentos de Restos a Pagar Processados	706.642,76	0,00
Depósitos Restituíveis e Valores Vinculados	5.664.168,91	3.827.404,80
Outros Pagamentos Extraorçamentários	2.673.053,70	3.664.428,28
Desincorporação de Ativo Financeiro	0,00	0,00
Saldo para o Exercício Seguinte (XI)	5.639.993,25	5.967.298,80
Caixa e Equivalentes de Caixa (exceto RPPS)	5.639.993,25	5.967.298,80
Caixa e Equivalentes de Caixa RPPS	0,00	0,00
Depósitos Restituíveis e Valores Vinculados	0,00	0,00
TOTAL (X) = (VII+VIII+IX+X+XI)	71.976.411,43	55.543.015,10

BALANÇO PATRIMONIAL

Tabela 8 – Balanço Patrimonial (Ativo)

ATIVO	EXERCÍCIO ATUAL	EXERCÍCIO ANTERIOR
ATIVO	1.627.982.322,85	927.278.340,08
ATIVO CIRCULANTE	5.685.207,75	5.975.548,30
Caixa e Equivalentes de Caixa	5.639.993,25	5.967.298,80
Créditos a Curto Prazo	0,00	0,00
Demais Créditos e Valores a Curto Prazo	0,00	0,00
Investimentos e Aplicações Temporárias a Curto Prazo	0,00	0,00
Estoques	45.214,50	8.249,50
V.P.D. Pagas Antecipadamente	0,00	0,00

Linha em branco	0,00	0,00
Total do Ativo Circulante	5.685.207,75	5.975.548,30
Linha em branco	1.534.712.297,50	912.627.997,60
ATIVO NÃO CIRCULANTE	1.622.297.115,10	921.302.791,78
Realizável a Longo Prazo	0,00	0,00
Investimentos Temporários a Longo Prazo	0,00	0,00
Estoques	0,00	0,00
VPD Pagas Antecipadamente	0,00	0,00
Investimentos	0,00	0,00
Imobilizado	87.584.817,60	8.674.794,18
Intangível	0,00	0,00
Diferido	0,00	0,00
Linha em branco	1.534.712.297,50	912.627.997,60
Total do Ativo Não Circulante	87.584.817,60	8.674.794,18
TOTAL DO ATIVO	93.270.025,35	14.650.342,48

Tabela 9 – Balanço Patrimonial (Passivo)

PASSIVO E PATRIMÔNIO LÍQUIDO	EXERCÍCIO ATUAL	EXERCÍCIO ANTERIOR
PASSIVO	1.534.712.297,50	857.346.021,72
PASSIVO CIRCULANTE	1.534.712.297,50	857.346.021,72
Obrigações Trab., Prev. e Assist. a Pagar a CP	159.790,94	62.389,64
Empréstimos e Financiamentos a Curto Prazo	0,00	0,00
Fornecedores e Contas a Pagar a Curto Prazo	654.278,63	555.999,88
Obrigações Fiscais a Curto Prazo	0,00	0,00
Obrigações de Repartições a Outros Entes	0,00	0,00
Provisões a Curto Prazo	0,00	0,00
Demais Obrigações a Curto Prazo	284.285,23	146.721,85
Total Passivo Circulante	1.098.354,80	765.111,37
Linha em branco	0,00	0,00
PASSIVO NAO CIRCULANTE	1.534.712.297,50	857.346.021,72
Obrigações Trab., Prev. e Assist. a Pagar a LP	0,00	0,00
Empréstimos e Financiamentos a Longo Prazo	0,00	0,00
Fornecedores a Longo Prazo	0,00	0,00

Obrigações Fiscais a Longo Prazo	0,00	0,00
Provisões a Longo Prazo	0,00	0,00
Demais Obrigações a Longo Prazo	0,00	0,00
Resultado Diferido	0,00	0,00
Total Passivo Não Circulante	0,00	0,00
Linha em branco	0,00	0,00
PATRIMÔNIO LÍQUIDO	1.534.712.297,50	857.346.021,72
Patrimônio Social e Capital Social	0,00	0,00
Reservas de Capital	0,00	0,00
Ajustes de Avaliação Patrimonial	0,00	0,00
Reservas de Lucros	0,00	0,00
Demais Reservas	0,00	0,00
Resultados Acumulados	92.171.670,55	13.885.231,11
Resultado do Exercício	23.741.563,86	13.948.317,64
Resultados de Exercícios Anteriores	68.430.106,69	-63.086,53
Ajustes de Exercícios Anteriores	0,00	0,00
Participação de Não Controladores	0,00	0,00
Total Patrimônio Líquido	92.171.670,55	13.885.231,11
Linha em branco	0,00	0,00
TOTAL DO PASSIVO	93.270.025,35	14.650.342,48

NÚCLEO DE CONTROLE

ANO FISCAL	QTD DE PROCESSOS ANALISADOS DURANTE O PERÍODO	VALORES ANALISADOS
2024	1.037	R\$ 152.891.712,18

PROCESSOS REGULARES	525
----------------------------	------------

TIPO	QUANTIDADE	PROPORÇÃO (%)	VALOR (R\$)
Pagamentos	470	46,00%	R\$ 45.721.688,09
Contratação	160	16,00%	R\$ 64.388.796,29
PROCESSOS COM RESSALVAS			15
TIPO	QUANTIDADE	PROPORÇÃO (%)	VALOR (R\$)
Pagamentos	15	1,00%	R\$ 195.609,23
Contratação	-	-	-
PROCESSOS NÃO FINALIZADOS			8

IX – CONSIDERAÇÕES FINAIS

Este relatório fornece um diagnóstico geral dos desafios enfrentados, das estratégias adotadas e as evidências que comprovam o empenho coletivo empregado por nossa equipe ao longo deste percurso.

O detalhamento e transparência apresentados neste relatório contribuem para a prestação de contas aos órgãos de controle, bem como à sociedade em geral, atendendo aos requisitos legais e regulamentares, além de esclarecer o compromisso que a Secretaria dos Esportes do Piauí possui com a comunidade piauiense e sua busca pela transformação social de forma qualitativa.

X – APÊNDICE

RELAÇÃO DE GESTORES E RESPONSÁVEIS

Nome Completo	CPF	Cargo ou Função Exercida	Período Inicial	Período final	Correio eletrônico (e-mail)	Telefone
Josiene Marques Campelo	033972823-06	Secretária	01/01/2023	-	josycampelo12@hotmail.com	(86) 98812-4474
Edmilson Aragão Pereira	287007753-04	Diretor Administrativo e Financeiro	01/01/2023	-	edmilsonaragaop@gmail.com	(86) 99947-3869