

RELATÓRIO DE GESTÃO

SECRETARIA
DOS ESPORTES - SECEPI



GOVERNO DO
PIAUI
AQUI TEM TRABALHO.
AQUI TEM FUTURO.

2025

GOVERNADOR DO ESTADO DO PIAUÍ

Rafael Tajra Fonteles

VICE-GOVERNO DO ESTADO DO PIAUÍ

Themístocles de Sampaio Pereira Filho

SECRETARIA DOS ESPORTES - SECEPI

Josiene Marques Campelo

DIRETOR TÉCNICO DE ESPORTES

Pedro Henrique Rodrigues Barbosa de Sousa

DIRETOR ADMINISTRATIVO FINANCEIRO

Edmilson Pereira Aragão

DIRETOR DE DESPORTO

Paulo Germano Fernandes de Sousa

DIRETOR DE ESPORTES ESCOLARES

Adriano Junior Dias Nogueira

GERENTE DE OBRA

Erick Matheus Rodrigues de Araújo

ASSESSOR JURÍDICO

Luiza Beatrrys Pereira dos Santos Lima

CHEFE DE LICITAÇÕES

Dayvid de Oliveira Santos

CONTADOR

Adsandro de Sousa Campelo

MONITORAMENTO DE GESTÃO

Larisse de Arêa Leão Costa

SUMÁRIO

I – INTRODUÇÃO.....	5
II – QUEM SOMOS.....	6
SOBRE A SECEPI.....	6
ATRIBUIÇÕES.....	7
NOSSA MISSÃO.....	8
OBJETIVOS.....	8
NOSSA META.....	9
III – ORGANOGRAMA DA SECEPI.....	10
IV – PLANEJAMENTO E GESTÃO.....	11
PLANO PLURIANUAL (PPA).....	11
PROGRAMA 0101 - PIAUÍ COM MAIS CULTURA ESPORTE E LAZER.....	12
V – DESAFIOS DE GOVERNANÇA E GESTÃO DE RISCO.....	14
VI – AÇÕES DESENVOLVIDAS E RESULTADOS ALCANÇADO.....	15
IMPLANTAÇÃO DO SISTEMA ESTADUAL DE INCENTIVO AO ESPORTE - SIESPI.....	15
AMPLIAÇÃO DO BOLSA ATLETA.....	16
REQUALIFICAÇÃO E CONSTRUÇÃO DE EQUIPAMENTOS ESPORTIVOS.....	18
FORTELECIMENTO DA PRÁTICA DE ESPORTES EM ESCOLAS - JOGOS ESCOLARES.....	23
VII – AÇÕES COMPLEMENTARES.....	26
PATROCÍNIOS.....	26
PARCERIAS E CONVÊNIOS.....	28
PIAUÍ NO PÓDIO.....	29
ORÇAMENTO PARTICIPATIVO (OPA).....	30
VIII – INFORMAÇÕES ORÇAMENTÁRIAS, FINANCEIRAS E CONTÁBEIS.....	31
NÚCLEO DE CONTROLE.....	35
IX – CONSIDERAÇÕES FINAIS.....	43
X – APÊNDICE.....	44
RELAÇÃO DE GESTORES E RESPONSÁVEIS.....	44

MENSAGEM DA SECRETÁRIA



O ano de 2025 foi, acima de tudo, um ano de trabalho feito com propósito. Cada projeto executado, cada obra entregue e cada atleta apoiado carregam o compromisso que assumimos com o povo do Piauí de fazer do esporte uma ferramenta real de transformação social.

Avançamos na infraestrutura, ampliamos oportunidades, fortalecemos programas como o Bolsa Atleta, Siespi e Piauí no Pódio, apoiamos nossos talentos no alto rendimento e seguimos investindo no esporte profissional, amador, de alto rendimento, de base, no esporte comunitário e escolar. Promovemos os Jogos Escolares Piauienses (JEPIS), impactando cerca de 23 mil estudantes/atletas e garantindo a participação de 398 dos nossos jovens nos principais campeonatos nacionais para esse público.

Mais que números, levamos esperança, disciplina, autoestima e novas perspectivas para milhares de piauienses. Em cada município visitado, vimos de perto o impacto do esporte na vida das pessoas. Jovens descobrindo seu potencial, famílias orgulhosas, comunidades mais unidas. É isso que nos move.

Este relatório reúne as ações de 2025, mas também traduz o esforço coletivo de uma equipe comprometida e de parceiros que acreditam na força do esporte.

Seguimos firmes, com responsabilidade e paixão, trabalhando para que o esporte continue abrindo portas e mudando histórias em todo o nosso estado.

Josiene Campelo
Secretária dos Esportes do Piauí

I - INTRODUÇÃO

O presente Relatório de Gestão Consolidado (RGC), elaborado pela Secretaria dos Esportes (SECEPI) tem como objetivo apresentar, de forma transparente e detalhada, as ações, projetos e resultados alcançados ao longo do ano de 2025. Este relatório visa consolidar as informações relativas às atividades da Secretaria, evidenciando o comprometimento com a promoção do esporte e do lazer no estado, o fomento a políticas públicas de incentivo à prática esportiva e o desenvolvimento de infraestrutura adequada para a realização de eventos e atividades esportivas.

A SECEPI, ao longo de sua gestão, tem se empenhado em fortalecer as práticas esportivas em todas as regiões do Piauí, contribuindo para a inclusão social, o desenvolvimento de talentos e a melhoria da qualidade de vida da população. Este relatório, portanto, reflete o alinhamento das ações da Secretaria com as diretrizes do governo estadual, buscando promover o acesso ao esporte e à cultura para todos os piauienses, sem distinção.

Com base nos dados e resultados apresentados neste documento, espera-se proporcionar uma visão clara da gestão realizada, destacando os desafios enfrentados, as soluções adotadas e as perspectivas para o futuro do esporte no Piauí.

II - QUEM SOMOS

SOBRE A SECEPI

O presente Relatório de Gestão Consolidado (RGC), elaborado pela Secretaria dos Esportes (SECEPI) tem como objetivo apresentar, de forma transparente e detalhada, as ações, projetos e resultados alcançados ao longo do ano de 2025. Este relatório visa consolidar as informações relativas às atividades da Secretaria, evidenciando o comprometimento com a promoção do esporte e do lazer no estado, o fomento a políticas públicas de incentivo à prática esportiva e o desenvolvimento de infraestrutura adequada para a realização de eventos e atividades esportivas.

A SECEPI, ao longo de sua gestão, tem se empenhado em fortalecer as práticas esportivas em todas as regiões do Piauí, contribuindo para a inclusão social, o desenvolvimento de talentos e a melhoria da qualidade de vida da população. Este relatório, portanto, reflete o alinhamento das ações da Secretaria com as diretrizes do governo estadual, buscando promover o acesso ao esporte e à cultura para todos os piauienses, sem distinção.

Com base nos dados e resultados apresentados neste documento, espera-se proporcionar uma visão clara da gestão realizada, destacando os desafios enfrentados, as soluções adotadas e as perspectivas para o futuro do esporte no Piauí.

ATRIBUIÇÕES

O artigo 39 da Lei Complementar nº 7.884, de 8 de dezembro de 2022, estabelece que é de competência da Secretaria dos Esportes:

- I - promover o esporte de forma descentralizada no Estado do Piauí;
- II - elaborar e executar a política estadual para o desporto;
- III - estimular a participação do empresariado no patrocínio do esporte no Estado do Piauí;
- IV - promover a inclusão social de portadores de necessidades especiais, idosos, jovens e crianças através da prática esportiva;
- V - promoção de atividades lúdicas e de lazer para a população;
- VI - promover, em conjunto com os Municípios e organizações não governamentais, atividades visando o aperfeiçoamento e desenvolvimento do desporto;
- VII - criar e manter centros desportivos;

Além das atribuições legislativas conferidas a SECEPI, cabe a esta secretaria fortalecer a integração das políticas públicas de esporte com outras áreas estratégicas, como educação e assistência social, ampliando o alcance das ações e potencializando seus resultados. Nesse contexto, deve ainda promover a formação e capacitação de profissionais da área esportiva, incentivar a descoberta e o desenvolvimento de talentos, bem como garantir a democratização do acesso às práticas esportivas em todas as regiões do Estado, contribuindo para a melhoria da qualidade de vida da população e para o desenvolvimento social.

NOSSA MISSÃO

A Secretaria dos Esportes do Piauí (SECEPI) tem a missão de levar espaços e equipamentos esportivos aos 224 municípios, além de tornar a prática esportiva democrática e inclusiva, atuando como entidade responsável pela gestão das políticas públicas de esporte e lazer do Estado do Piauí, fomentando, promovendo, orientando e apoiando a prática e difusão das manifestações esportivas e do lazer, em colaboração com órgãos e entidades públicas ou privadas, com o intuito de desenvolver políticas públicas para o esporte e qualidade de vida, qualificando o esporte piauiense, incentivando nossos atletas de base e alto rendimento, a levarem o nome do nosso estado ao lugar mais alto do pódio.

OBJETIVOS

A Secretaria dos Esportes do Piauí (SECEPI) tem como principais objetivos:

- I – Desenvolver políticas públicas para a prática esportiva e o lazer: A SECEPI visa promover e organizar ações voltadas para o incentivo ao esporte, à prática de atividades físicas e ao lazer em todo o estado do Piauí;
- II – Fomentar a formação e o desenvolvimento de atletas: A Secretaria busca incentivar a formação de atletas nas diversas modalidades esportivas, promovendo a criação de condições para que os esportistas possam alcançar alto rendimento;
- III – Promover a inclusão social e o acesso ao esporte: Um de seus principais objetivos é garantir a democratização do acesso ao esporte e lazer para todas as faixas etárias, incluindo pessoas com deficiência e em situação de vulnerabilidade social;
- IV – Estruturar e qualificar a infraestrutura esportiva no estado: A SECEPI trabalha para melhorar as instalações esportivas no Piauí, criando condições adequadas para a prática de esportes, tanto em nível amador quanto profissional;
- V – Organizar e apoiar eventos esportivos: A Secretaria se dedica a apoiar e promover a realização de eventos esportivos de diferentes modalidades, contribuindo para o fortalecimento do esporte estadual e nacional;
- VI – Integrar ações com outras políticas públicas: A SECEPI busca atuar de forma integrada com outras secretarias e esferas de governo, para que as políticas esportivas se conectem com outras áreas, como educação, saúde e desenvolvimento social;
- VII - Promover o esporte como ferramenta de saúde e bem-estar: A Secretaria tem como objetivo também utilizar o esporte e o lazer como instrumentos para melhorar a saúde da população, estimulando a prática regular de atividades físicas;

NOSSA META

A Secretaria dos Esportes do Piauí (SECEPI) tem como meta proporcionar a universalização do acesso à prática da atividade física, esporte e lazer, promovendo o acesso ao esporte em todas as faixas etárias, grupos minoritários ou em situações de vulnerabilidade social (crianças, idosos, pessoas com deficiência), além de democratizar as ações, promover a inclusão social e qualidade de vida, garantindo melhores condições de saúde, pleno exercício da cidadania e propiciando condições para o bem-estar físico, mental e social da população através do esporte.

Vale citar que a SECEPI também busca o impulsionar o esporte no estado do Piauí através da implementação de programas de apoio para atletas de base e alto rendimento, visando o aumento da competitividade do estado em competições nacionais e internacionais, além de expandir e melhorar a infraestrutura esportiva, com a construção de novos equipamentos esportivos, quadras, campos de futebol, ginásios, e a requalificação das instalações já existentes, para torná-las adequadas para a prática de esportes.

III - ORGANOGRAMA DA SECEPI

SECRETARIA DOS ESPORTES DO PIAUÍ

Organograma Institucional

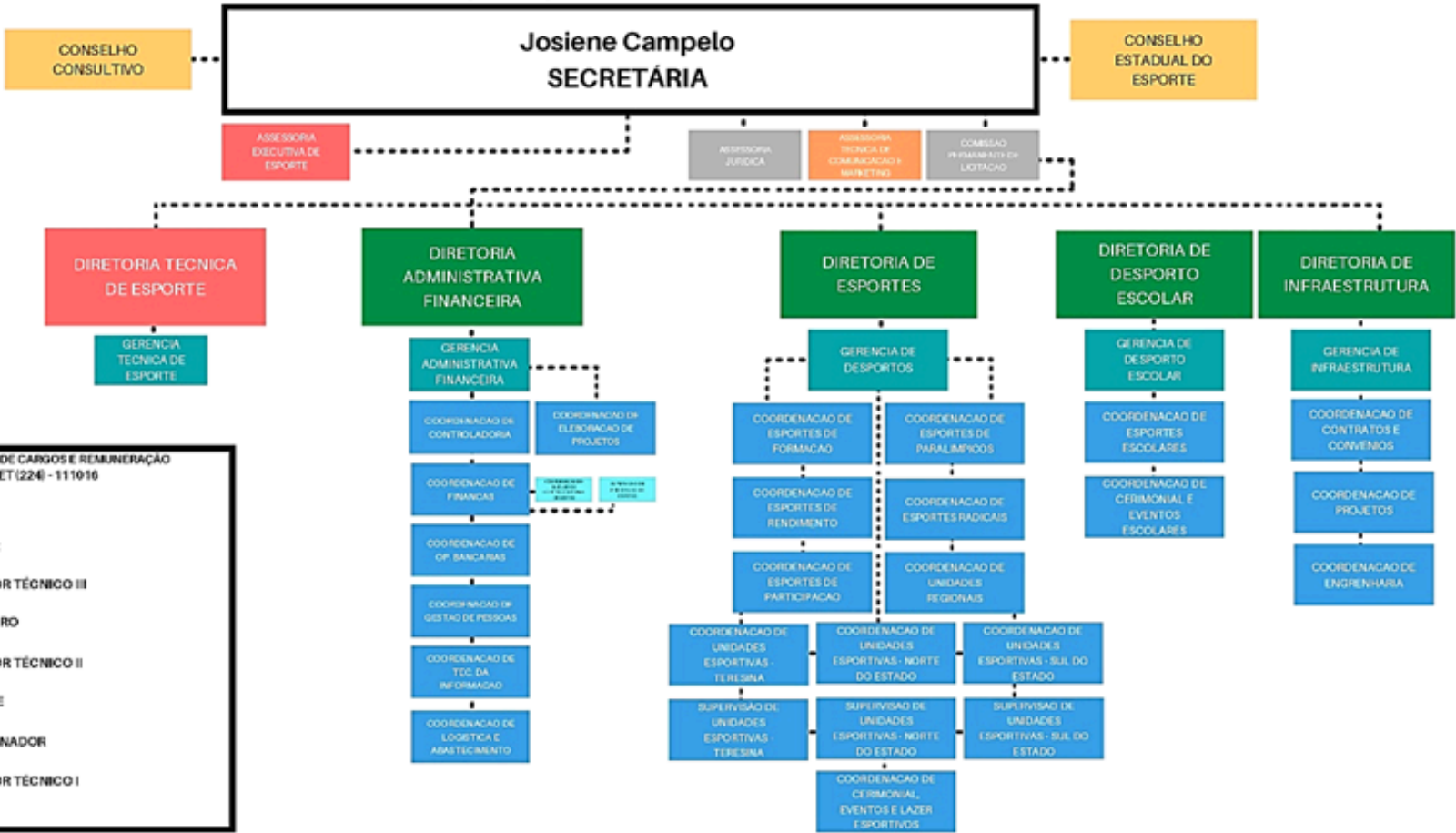

LEGENDA: INDICATIVO DE CARGOS E REMUNERAÇÃO (CÓD DA CET (224) - 111016)

CONSELHO	TOTAL: 02
DAS 4 - DIRETOR	TOTAL: 05
DAS 4 - ASSESSOR TÉCNICO III	TOTAL: 01
DAS 3 - PREGOEIRO	TOTAL: 01
DAS 3 - ASSESSOR TÉCNICO II	TOTAL: 02
DAS 3 - GERENTE	TOTAL: 05
DAS 2 - COORDENADOR	TOTAL: 23
DAS 2 - ASSESSOR TÉCNICO I	TOTAL: 04

IV - PLANEJAMENTO DE GESTÃO

PLANO PLURIANUAL (PPA)

O Plano Plurianual (PPA) é o documento que rege o Estado pelo período de quatro anos; visa elaborar e executar, de forma coordenada e otimizada, as ações necessárias para o desenvolvimento do Estado; ações estas apontadas pelos próprios territórios.

O Plano Plurianual é instituído por lei sendo de iniciativa exclusiva do Poder Executivo, que apresenta sua proposta a Assembleia Legislativa até o dia 15 de outubro do primeiro ano do mandato do gestor do poder executivo eleito. A Proposta é votada até o final de dezembro do mesmo ano, para execução nos quatro anos seguintes.

A metodologia utilizada para a construção do PPA, baseia-se em metodologia participativa para elaboração dos programas, objetivos, metas e ações estratégicas: o processo envolve órgãos da administração direta e indireta, através da realização de oficinas com a participação as organizações de áreas afins, de modo que os mesmos dialoguem e construam os programas através da elaboração conjunta dos objetivos, metas e ações estratégicas, permitindo que todos os envolvidos na execução dos programas tenham conhecimento de suas responsabilidades no processo e no alcance das metas estabelecidas.

Dessa forma, a Secretaria dos Esportes do Piauí se encontra diretamente ligada a execução e cumprimento do PPA (2024-2027), uma vez que atua em ações ligadas ao esporte.

PROGRAMA 0101 – PIAUÍ COM MAIS CULTURA, ESPORTE

O Programa Piauí com mais Cultura, Esporte e Lazer tem como objetivo:

I – Fortalecer o esporte como fundamento econômico, profissional e educacional, para ampliar a quantidade e performance dos esportistas de alto rendimento no Estado e a participação de atletas piauienses em competições no nível local, estadual, regional, nacional e internacional;

II - Promover, disseminar e fortalecer a prática desportiva e o estilo de vida saudável no Estado de maneira inclusiva e acessível à pessoas com deficiência e com necessidades especiais.

Assim, o programa apresentado no PPA possui 02 objetivos, 02 indicadores e 07 diretrizes setoriais, conforme indicado a seguir:

OBJETIVOS	INDICADORES	DIRETRIZES
Fortalecer o esporte como fundamento econômico, profissional e educacional, para ampliar a quantidade e performance dos esportistas de alto rendimento no Estado e a participação de atletas piauienses em competições no nível local, estadual, regional, nacional e internacional	Número de Bolsas-atletas implementadas pelo Governo do Estado do Piauí por ano	Potencializar e articular ações institucionais por meio de parcerias que garantam o acompanhamento sistemático dos atletas de alto rendimento
		Estruturar o atendimento médico dos atletas, por meio de sistemas logísticos que envolvam todas as esferas governamentais
		Direcionar ações de execução e fomento esportivo voltadas à produção de resultados efetivos em nível esportivo e geração de emprego e renda por meio de obras estruturantes e desenvolvimento de pequenos, médios e grandes eventos esportivos
		Garantir condições materiais, físicas e financeiras para os atletas e paratletas em todo o Estado
Promover, disseminar e fortalecer a prática desportiva e o estilo de vida saudável no Estado de maneira inclusiva e acessível à pessoas com deficiência e com necessidades especiais	Taxa de equipamentos esportivos por 10 mil habitantes	Ampliar, aprimorar e diversificar os programas e práticas esportivas, por meio do apoio ao esporte amador e às atividades de lazer
		Promover a inclusão dos atletas paralímpicos nas mais variadas atividades desportivas dentro e fora do Estado
		Promover, modernizar e revitalizar os espaços esportivos e de lazer em todo o Estado, com foco na inclusão e na acessibilidade

QUADRO 1 - Relação de Objetivos, Indicadores e Diretrizes do PPA

Com base nisso, a SECEPI estabeleceu um Plano de Gestão pautado em 04 compromissos, dos quais podem ser listados:

- I – Implantar o Sistema Estadual de Incentivo ao Esporte (SIESPI) como estímulo à criação de novos polos de formação esportiva;
- II – Aprimorar o Programa Bolsa Atleta Piauí, favorecendo mais atletas e técnicos piauienses;
- III – Requalificar e construir mais equipamentos esportivos nos municípios piauienses;
- IV - Fortalecer a prática de esportes nas escolas públicas através dos Jogos Escolares.

V – DESAFIOS DE GOVERNANÇA E GESTÃO DE RISCOS

Os principais desafios de governança e gestão enfrentados pela SECEPI são:

- I – O desenvolvimento de um planejamento estratégico que envolva representantes de diversas entidades esportivas e a sociedade civil, tendo em vista sua importância para alinhar ações e recursos às necessidades reais da população, garantindo uma gestão participativa e eficaz;
- II – O estímulo da inclusão de pessoas com deficiência e a participação de idosos nas atividades esportivas demandam políticas específicas e a capacitação de profissionais para atender a essa parcela da população de forma adequada;
- III – O fomento a parcerias público-privadas eficazes, implementando políticas de incentivo fiscal que requerem uma gestão transparente e eficiente para atrair investimentos e garantir a aplicação adequada dos recursos;
- IV – A necessidade de instalar, requalificar e modernizar equipamentos esportivos diversos, uma vez que a falta de manutenção adequada pode comprometer segurança dos usuários e a vida útil desses desses espaços, além de que sua ausência gera um efeito de desestímulo aos praticantes.

VI - AÇÕES DESENVOLVIDAS E RESULTADOS

IMPLANTAÇÃO DO SISTEMA ESTADUAL DE INCENTIVO AO ESPORTE – SIESPI

O esporte, reconhecido como uma importante ferramenta de inclusão e desenvolvimento social, ocupa uma posição central nas prioridades do Governo do Piauí. Em 2025, a publicação do edital do Sistema Estadual de Incentivo ao Esporte (SIESPI) representou um marco significativo, mobilizando atletas, organizações e gestores esportivos de todo o estado. O edital resultou na expressiva inscrição de 781 projetos, dos quais 145 foram selecionados após um criterioso processo de análise, contemplando diversas modalidades esportivas e regiões do Piauí.

Com um investimento de R\$ 9,2 milhões, a iniciativa não apenas fortaleceu as práticas esportivas, mas também gerou impactos concretos nas comunidades, ampliando o acesso ao esporte e criando oportunidades para jovens e talentos locais. Cada projeto contemplado tornou-se um elemento essencial no compromisso do governo em utilizar o esporte como um vetor de transformação social e inclusão.

AMPLIAÇÃO DO BOLSA ATLETA

Em 2023, a Secretaria dos Esportes (SECEPI) aprimorou o Programa Bolsa Atleta Piauí por meio da Lei nº 8.041, de 11 de maio de 2023. A nova normativa ampliou o número de bolsas de 70 para 100 e reajustou os valores: a bolsa para atletas passou de R\$ 700,00 para R\$ 1.000,00, enquanto a bolsa para técnicos foi ajustada de R\$ 900,00 para R\$ 1.500,00.

Com o objetivo de expandir o programa para todas as regiões do estado, a SECEPI modernizou o processo de inscrição e intensificou a divulgação, especialmente nas redes sociais. Em 2025, foi realizado um ciclo abrangente de divulgação, inscrições e aprovações, resultando em um aumento no número de beneficiários, de 79 em 2023 para 100 em 2025. O número de municípios contemplados no ano em destaque foram 9, distribuídos entre os territórios do Entre Rios, Serra da Capivara, Vale do Rio Guaribas, Vale do Canindé, Planície Litorânea e Cocais.

Além disso, a duração do benefício foi ampliada, dobrando o número de meses pagos pelo programa, de 5 meses em 2023 para 10 meses em 2025. Esse avanço elevou o investimento total de R\$ 435.000,00 para R\$ 1.100.000,00, reforçando o compromisso do governo estadual com a valorização de atletas e técnicos no Piauí.

Quantidade de Aprovados: 100 / Quantidade Ofertada: 100

Total de Investimento: R\$ 1.100.000,00

MUNICÍPIOS: Teresina/Picos/São João do Piauí /José de Freitas /Oeiras /Monsenhor Gil/ União/ Cajueiro da Praia/ Esperantina

DISTRIBUIÇÃO DE BOLSAS

Modalidade Individual	Quantidade		Investimentos			Modalidade Coletiva	Quantidade		Investimentos			Técnicos	Quantidade		Investimentos				
	Ofertada	Aprovada	Valor unitário da bolsa	Quantidade de meses a pagar	Total Recebido		Ofertada	Aprovada	Teresina	Valor unitário da bolsa	Quantidade de meses a pagar		Total Recebido	Ofertada	Aprovada	Teresina	Valor unitário da bolsa	Quantidade de meses a pagar	Total Recebido
Atletismo	7	7	R\$ 1.000,00	10,00	R\$ 70.000,00	Handebol	5	5	5	R\$ 1.000,00	10,00	R\$ 50.000,00	Wrestling/Luta olimpica	1	1	1	R\$ 1.500,00	10,00	R\$ 15.000,00
Badminton	7	7	R\$ 1.000,00	10,00	R\$ 70.000,00	Futsal	2	2	2	R\$ 1.000,00	10,00	R\$ 20.000,00	Tênis de mesa	1	1	1	R\$ 1.500,00	10,00	R\$ 15.000,00
Bowling	1	1	R\$ 1.000,00	10,00	R\$ 10.000,00	Vôleibol	2	2	2	R\$ 1.000,00	10,00	R\$ 20.000,00	Basquete	1	1	1	R\$ 1.500,00	10,00	R\$ 15.000,00
Clismo	2	2	R\$ 1.000,00	10,00	R\$ 20.000,00	Vôlei de Praia	2	2	2	R\$ 1.000,00	10,00	R\$ 20.000,00	Taekwondo	1	1	1	R\$ 1.500,00	10,00	R\$ 15.000,00
Canoaagem	2	2	R\$ 1.000,00	10,00	R\$ 20.000,00	Basquete	3	3	3	R\$ 1.000,00	10,00	R\$ 30.000,00	Bowling	1	1	1	R\$ 1.500,00	10,00	R\$ 15.000,00
Skate	2	2	R\$ 1.000,00	10,00	R\$ 20.000,00	Olimpicas em Geral	3	3	3	R\$ 1.000,00	10,00	R\$ 30.000,00	Tiro esportivo	1	1	1	R\$ 1.500,00	10,00	R\$ 15.000,00
Judo	9	9	R\$ 1.000,00	10,00	R\$ 90.000,00	Esportes Não Olímpicos	1	1	1	R\$ 1.000,00	10,00	R\$ 10.000,00	Judo	1	1	1	R\$ 1.500,00	10,00	R\$ 15.000,00
Natação	6	6	R\$ 1.000,00	10,00	R\$ 60.000,00								Badminton	1	1	1	R\$ 1.500,00	10,00	R\$ 15.000,00
Taekwondo	2	2	R\$ 1.000,00	10,00	R\$ 20.000,00								Natação	2	2	1	R\$ 1.500,00	10,00	R\$ 30.000,00
Tênis de Mesa	2	2	R\$ 1.000,00	10,00	R\$ 20.000,00								Canoaagem	1	1	1	R\$ 1.500,00	10,00	R\$ 15.000,00
Karatê	3	3	R\$ 1.000,00	10,00	R\$ 30.000,00								Skate	1	1	1	R\$ 1.500,00	10,00	R\$ 15.000,00
Tiro Esportivo	1	1	R\$ 1.000,00	10,00	R\$ 10.000,00								Karatê	1	1	1	R\$ 1.500,00	10,00	R\$ 15.000,00
Luta Olímpica	3	3	R\$ 1.000,00	10,00	R\$ 30.000,00								Handebol	1	1	1	R\$ 1.500,00	10,00	R\$ 15.000,00
Paralimpicas	6	6	R\$ 1.000,00	10,00	R\$ 60.000,00								Vôleibol	2	2	1	R\$ 1.500,00	10,00	R\$ 30.000,00
Olimpicas em Geral	3	3	R\$ 1.000,00	10,00	R\$ 30.000,00								Paralimpicas	2	2	1	R\$ 1.500,00	10,00	R\$ 30.000,00
Esportes Não Olímpicos	6	6	R\$ 1.000,00	10,00	R\$ 60.000,00								Olimpicas em Geral	1	1	1	R\$ 1.500,00	10,00	R\$ 15.000,00
													Esportes Não Olímpicos	1	1	1	R\$ 1.500,00	10,00	R\$ 15.000,00
QUANTIDADE TOTAL:	62	62	TOTAL INVESTIDO:		R\$ 620.000,00	QUANTIDADE TOTAL:	18	18		TOTAL INVESTIDO:	R\$ 180.000,00	QUANTIDADE TOTAL:	20	20		TOTAL INVESTIDO:	R\$ 300.000,00		

QUADRO 2 - Informativo Bolsa Atleta 2025

REQUALIFICAÇÃO E CONSTRUÇÃO DE EQUIPAMENTOS ESPORTIVOS

O Governo do Estado, através da Secretaria dos Esportes do Piauí (SECEPI), em parceria com órgãos estratégicos, impulsionou o esporte no Piauí, através de um projeto de concessão do estádio Albertão, que durante o ano de 2024, avançou para a fase de Consulta Pública, conduzida pela Superintendência de Parcerias e Concessões (SUPARC), da Secretaria de Administração do Estado do Piauí (SEAD), buscando contribuições da comunidade esportiva e da população em geral.

No ano de 2025 o Governo do Estado, por meio da Secepi, destinou recursos totalizando R\$ 10 milhões para a revitalização do Albertão. Para a reforma foram previstas melhorias nas instalações elétricas, hidráulicas e sanitárias, reforma da iluminação do campo e da área destinada à torcida, modernização dos banheiros públicos, adequações de acessibilidade, instalação de novos placares eletrônicos e revitalização dos acessos, com execução dos banheiros por setor.

Atualmente, em 2026, as obras seguem o cronograma previsto, integrando a primeira etapa da revitalização do estádio, na qual a construtora já finalizou o revestimento e avança para a instalação de louças, metais e esquadrias.

Simultaneamente, iniciou-se a frente de obra referente à fachada do estádio, com a execução das fundações e a montagem das estruturas metálicas que vão servir de suporte para a nova fachada, além da evolução nas instalações de infraestrutura, como recabeamento para a iluminação, instalações hidráulicas e demais pontos necessários para a modernização do estádio. Atualmente, os serviços executados já alcançam cerca de 40% de conclusão.

No que diz respeito à construção e requalificação de equipamentos esportivos, foram concluídas 29 obras significativas para a comunidade piauiense no ano de 2025, entre elas: a construção de estádios de futebol em Padre Marcos, a construção de estádios de futebol em Coivaras, a construção de Campo Society em Teresina, é importante destacar a conclusão do primeiro campo sintético (gramado artificial de alta resistência) da zona rural de Teresina, localizado na comunidade Estaca Zero, a construção de estádio de futebol em Bertolândia (por meio de Convênios Federais), construção de Ginásio e Palco em Guadalupe e a construção de Ginásio Poliesportivo em Picos, além de reformas em estádios, quadras, campos de futebol, nos municípios de Campo Maior, Cristino Castro, Alto Longá, Beneditinos, Nazária, Palmerais e Teresina.

Segue abaixo quadro indicativo com a relação das obras realizadas pela SECEPI em 2025 e seus respectivos valores de investimento:

	OBRA	MUNICÍPIO	TERRITÓRIO	CONCLUSÃO	INVESTIMENTO (R\$)
1	REFORMA DE ESTÁDIO DE FUTEBOL	CAMPO MAIOR	CARNAUBAIS	2025	R\$ 488.670,53
2	REFORMA DE QUADRA POLIESPORTIVA	CRISTINO CASTRO	CHAPADA DAS MANGABEIRAS	2025	R\$ 430.744,79
3	REFORMA DE ESTÁDIO DE FUTEBOL	PADRE MARCOS	CHAPADA VALE DO ITAIM	2025	R\$ 984.551,47
4	CONSTRUÇÃO DE ACADEMIA POPULAR	ACAUÃ	CHAPADA VALE DO ITAIM	2025	R\$ 172.259,74
5	CONSTRUÇÃO DE ESTÁDIO DE FUTEBOL	PALISTANA	CHAPADA VALE DO ITAIM	2025	R\$ 1.001.349,83
6	CONSTRUÇÃO DE QUADRA DE AREIA	BARRAS	COCAIS	2025	R\$ 146.231,35
7	REFORMA DE ESTÁDIO DE FUTEBOL	ALTO LONGÁ	ENTRE RIOS	2025	R\$ 325.640,89
8	CONSTRUÇÃO DE QUADRA POLIESPORTIVA	AMARANTE	ENTRE RIOS	2025	R\$ 550.004,28
9	REFORMA DE QUADRA POLIESPORTIVA	BENEDITINOS	ENTRE RIOS	2025	R\$ 328.101,51
10	CONSTRUÇÃO DE ACADEMIA POPULAR	BENEDITINOS	ENTRE RIOS	2025	R\$ 93.506,77
11	CONSTRUÇÃO DE ESTÁDIO DE FUTEBOL	COIVARAS	ENTRE RIOS	2025	R\$ 1.299.969,88
12	CONSTRUÇÃO DE CAMPO DE FUTEBOL	MIGUEL ALVES	ENTRE RIOS	2025	R\$ 197.868,70
13	REFORMA DE CAMPO DE FUTEBOL	NAZÁRIA	ENTRE RIOS	2025	R\$ 737.305,84
14	REFORMA DE ESTÁDIO DE FUTEBOL	PALMEIRAIS	ENTRE RIOS	2025	R\$ 321.612,38
15	REFORMA DE CAMPOS DE FUTEBOL	PALMEIRAIS	ENTRE RIOS	2025	R\$ 462.327,86
16	CONSTRUÇÃO DE CAMPO DE FUTEBOL	TERESINA	ENTRE RIOS	2025	R\$ 478.756,66
17	CONSTRUÇÃO DE CAMPO SOCIETY	TERESINA	ENTRE RIOS	2025	R\$ 495.040,55
18	REFORMA DE CAMPO DE FUTEBOL	TERESINA	ENTRE RIOS	2025	R\$ 72.866,36
19	REFORMA DE ESPAÇO POLIESPORTIVO	TERESINA	ENTRE RIOS	2025	R\$ 395.701,31
20	CONSTRUÇÃO DE QUADRAS POLIESPORTIVAS	TERESINA	ENTRE RIOS	2025	R\$ 593.562,18
21	REFORMA DE QUADRA POLIESPORTIVA	TERESINA	ENTRE RIOS	2025	R\$ 840.872,88
22	REFORMA DE COMPLEXO ESPORTIVO	TERESINA	ENTRE RIOS	2025	R\$ 315.540,00
23	CONSTRUÇÃO DE PISTA DE SKATE	PARNAÍBA	PLANÍCIES LITORÂNEAS	2025	R\$ 420.032,25
24	CONSTRUÇÃO DE ESTÁDIO DE FUTEBOL	BERTOLÍNIA	TABULEIROS DO ALTO PARNAÍBA	2025	R\$ 773.353,27
25	CONSTRUÇÃO DE GINÁSIO E PALCO	GUADALUPE	TABULEIROS DO ALTO PARNAÍBA	2025	R\$ 2.203.354,91
26	CONCLUSÃO DE GINÁSIO POLIESPORTIVO	PICOS	VALE DO RIO GUARIBAS	2025	R\$ 7.789.252,20
27	CONSTRUÇÃO DE QUADRA POLIESPORTIVA	PIO IX	VALE DO RIO GUARIBAS	2025	R\$ 345.018,95
28	CONSTRUÇÃO DE QUADRA POLIESPORTIVA	ARÓAZES	VALE DO SAMBITO	2025	R\$ 528.668,21
29	CONSTRUÇÃO DE ACADEMIAS POPULARES	INHUMA	VALE DO SAMBITO	2025	R\$ 172.916,92
TOTAL DE INVESTIMENTOS (2025):					R\$ 22.476.411,94

Quadro 3 – Relação de Obras Concluídas x Valores Investidos

Seguem ainda alguns registros fotográficos das obras concluídas em 2025:



Figura 1 - Construção de estádio de futebol em Padre Marcos



Figura 2 - Construção de Campo Society em Teresina, comunidade Estaca Zero



Figura 3 - Construção de estádio de futebol em Bertolândia





Figura 4 - Construção de Ginásio Poliesportivo em Picos

FORTALECIMENTO DA PRÁTICA DE ESPORTES EM ESCOLAS - JOGOS ESCOLARES

O fortalecimento do esporte escolar é crucial para o desenvolvimento integral dos estudantes. Ao incorporar o esporte no ambiente educacional, proporciona-se aos jovens a oportunidade de explorar seu potencial, melhorar sua saúde e adquirir valiosas lições de vida, como perseverança, compromisso e trabalho em equipe. Esse espaço não apenas estimula o desempenho físico, mas também contribui para a formação de cidadãos mais resilientes e preparados para os desafios da vida cotidiana.

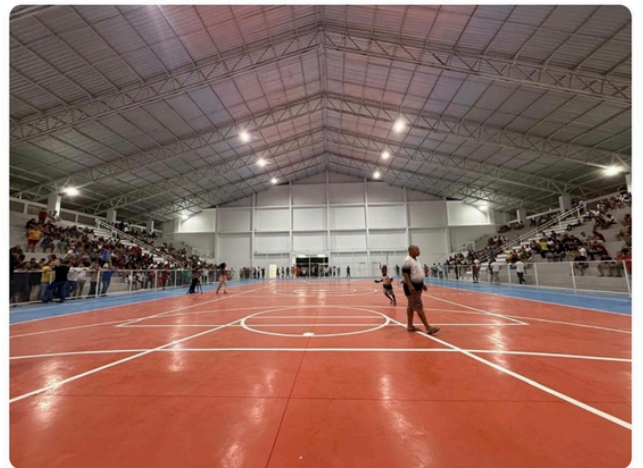
Em 2025, fortalecer a prática do esporte nas escolas públicas foi mais uma das prioridades do governo do Piauí. Nesse cenário, os esforços foram voltados para o planejamento dos Jogos Escolares Piauienses (JEPI's) e dos Jogos Escolares Brasileiros (JEB's). Esse processo teve início com a elaboração das estratégias de execução, que foram seguidas pela adesão de mais de 191 municípios e diversas instituições parceiras, entre os meses de janeiro a março.

Esse engajamento foi essencial para a realização das etapas municipais dos Jogos Escolares, que ocorreram em 10 polos: Floriano, Regeneração, Picos, Oeiras, Paulistana, Campo Maior, Bom Jesus, São Raimundo Nonato, Piripiri e Luís Correia. Em cada um dos polos, centenas de alunos participaram de competições que reforçaram o papel do esporte na formação dos jovens.



A etapa estadual dos Jogos Escolares Piauienses (JEPs), consolidou-se como um dos maiores eventos esportivos do ano. O evento contou com a participação de 1033 escolas e mais de 5.239 estudantes, um crescimento expressivo em relação a 2023, quando participaram 244 escolas e 2.861 estudantes. O impacto desse evento foi significativo, não apenas pela quantidade de participantes, mas também pela motivação que trouxe aos jovens atletas do estado, fortalecendo o sentimento de pertencimento e união entre as comunidades escolares.

Entre outubro e novembro, o foco se voltou para as etapas nacionais dos Jogos Escolares Brasileiros (JEB's). Na modalidade paralímpica, 46 escolas e 137 alunos participaram da competição, que buscaram representar o estado com garra e determinação, refletindo o trabalho de base desenvolvido nos meses anteriores.

Diante disso, observa-se que o estado não só promoveu a prática esportiva nas escolas, mas também contribuiu para o fortalecimento das redes de apoio ao esporte, garantindo que os jovens tivessem as oportunidades e o suporte necessário para desenvolverem seu potencial esportivo e, ao mesmo tempo, valores como disciplina, trabalho em equipe e perseverança.



Segue o quadro com o quantitativo de medalhas conquistadas por equipes do Piauí em jogos nacionais durante o ano de 2025:

Competição	Ouro	Prata	Bronze	Total Parcial
Jogos da Juventude	1	1	2	4
Jogos Escolares (Subtotal: 31)				
↳ Série Ouro	2	1	3	6
↳ Série Prata	1	3	4	8
↳ Série Bronze	3	4	9	16
↳ Série Cobre	0	0	1	1
Jogos Paralímpicos	0	6	4	10
Brasileiros Futsal Sub-14	0	0	0	0
TOTAL GERAL:	7	15	23	45

Quadro 4 – Medalhas conquistadas pelo Piauí em competições nacionais

VII - AÇÕES COMPLEMENTARES

PATROCÍNIOS

Ao longo do ano de 2025 a SECEPI, através de um investimento superior a 13 milhões aplicados em patrocínios, viabilizou a realização de 35 projetos e eventos voltados as práticas esportivas, favorecendo tanto a comunidade amadora quanto a profissional. A tabela a seguir demonstra os eventos realizados e os valores aplicados:

OBJETIVO	VALOR
SEP NA COPINHA 2025	R\$ 200.000,00
PEC NA COPINHA 2025	R\$ 300.000,00
CAMPEONATO PIAUIENSE SERIE A 2025	R\$ 6.800.000,00
CAMPEONATO PIAUIENSE DE KARATE-DÔ	R\$ 250.000,00
CORRIDA DE RUA RUN PET LOVERS	R\$ 200.000,00
TORNEIO DE TURFE	R\$ 200.000,00
COPA ARENA DE FUTEVOLEI	R\$ 200.000,00
1ª TERESINA ESPORTE TOTAL	R\$ 250.000,00
CAMPEONATO PIAUIENSE HANDEBOL CADETE	R\$ 200.000,00
COPA SUDESTE DE FUTEBOL - FUTSAL	R\$ 250.000,00
SUPER COPA APPM DE FUTEBOL AMADOR 205	R\$ 800.000,00
SUPER COPA DO TRABALHADOR	R\$ 200.000,00
COPÃO RURAL 2025	R\$ 150.000,00
CAMPEONATO ESTREANTE E ESTADUAL DE FI...	R\$ 100.000,00
1ª OLIMPIADAS ESCOLARES - PATOS DO PIAUI	R\$ 200.000,00
CROSS URBANO 2025	R\$ 150.000,00
MOVIMENTO PIAUÍ	R\$ 300.000,00
CORRIDA JUNINA	R\$ 200.000,00
COPA RAINHA DE FUTEBOL FEMININO	R\$ 150.000,00
4ª CORRIDA DO MINISTÉRIO PÚBLICO	R\$ 18.000,00
DESAFIO TERESINA MEU AMOR	R\$ 200.000,00
MOVIMENTAR ESPORTIVO	R\$ 100.000,00
COPA PORTO 2025	R\$ 150.000,00
CORRIDA DA CAJUINA	R\$ 200.000,00
DESAFIO DO TAPUIO	R\$ 70.000,00
IMPLANTAÇÃO DA ESCOLA BASE DA ASSOC. D.	R\$ 200.000,00
PROJETO ESPORTE ESCOLA 2025	R\$ 160.000,00
KARATÊ KIDS, ESTUDANTIL 2025	R\$ 200.000,00
BARRAS KARATÊ	R\$ 150.000,00
CIRCUITO DE FUTEBOL FEMININO - ELAS NO CA...	R\$ 100.000,00
PARTICIPAÇÃO DA SELEÇÃO PIAUIENSE NA CO...	R\$ 60.000,00
TAÇA PIAUIENSE DE NATAÇÃO	R\$ 100.000,00
CAPACITA PIAUI	R\$ 250.000,00
CAMPEONATO PIAUIENSE DE BOXE AMADOR	R\$ 200.000,00
PROJETO ESPORTE NA ESCOLA	R\$ 150.000,00
TOTAL GERAL	R\$ 13.408.000,00

Seguem ainda alguns registros de eventos ocorridos em 2025 e com participação da Secepi:



Figura 5 - Copa Rainha Marta de Futebo



Figura 6 - Campeonato Piauiense série A

PARCERIAS E CONVÊNIOS

A SECEPI tem como principal função governamental o fomento de atividades esportivas de rendimento, lazer e educacionais. Assim em 2025, destacam-se os investimentos na realização de chamamento público para realização dos Jogos Escolares Piauienses – JEPIS.

Termo N° SIAFE	Termo Aditivo	Concedente	Objeto	Prazo Vigência	N° DOE	Data DOE	Concedente	Beneficiário (Contrapartida)	Saldo Final	Glosados
250141	001/2025	Secretaria Estadual dos Esportes	Realização dos Jogos escolares 2025	31/12/2025	116	23/06/2025	3.218.604,04	0,00	3.218.604,04	0,00

PIAUI NO PÓDIO

Esportes na qual possibilitou a participação de atletas piauienses em eventos regionais, nacionais e internacionais, visto que atuou na disponibilização de em média R\$ 300 mil reais que foram convertidos em passagens (aéreas e rodoviárias), auxiliando o custeio referente ao deslocamento até o local de realização dos torneios.

Como resultado alcançado podemos destacar as conquistas de 14 medalhas (5 de ouro, 6 de prata e 3 de bronze) do Atletismo sub 16 no Troféu Norte-Nordeste Loterias da Caixa, Campeonato Brasileiro de Judô sub 13 e sub 15, na capital João Pessoa, garantindo 16 medalhas (10 ouros, 4 pratas, 2 bronzes), outro destaque foi o atleta Adryan Lucca, que foi aprovado na seletiva do Botafogo de Futebol e Regatas com auxílio de passagem aérea para participar da seleção, além de participação de grande relevância em competições internacionais do atleta de Kungfu, Warner Lopes, que representou o Brasil no campeonato 5th Pan American Kungfu & Taijiquan Championships, realizado na Riviera Maya no México.



Figura 7 - Troféu Norte-Nordeste Loterias da Caixa



Figura 8 - Campeonato Brasileiro de Judô sub 13 e sub 15

ORÇAMENTO PARTICIPATIVO (OPA)

Em complemento às obras executadas diretamente pela Secretaria dos Esportes do Piauí (SECEPI), destaca-se sua atuação no âmbito do Programa Orçamento Participativo (OPA), contribuindo de forma significativa para o fortalecimento da infraestrutura esportiva no estado.

Nesse contexto, a SECEPI atuou tanto na entrega de equipamentos esportivos – como quadras e campos – iniciados em exercícios anteriores, quanto na elaboração de novos estudos técnicos preliminares. Tais estudos foram fundamentais para subsidiar o processo de análise, julgamento e validação das propostas cadastradas no ciclo de 2025.

Adicionalmente, a Secretaria foi responsável pela realização dos demais estudos técnicos necessários à adequada instrução processual, assegurando as condições para execução das propostas selecionadas.

Como resultado dessa atuação, foram instituídas, ainda em 2025, 18 novas ações de natureza esportiva, distribuídas em diversas localidades dos municípios de Teresina, Piri-piri e Picos, com início de execução no referido exercício.



**Figura 9- Centro Esportivo Deputada Francisca
Trindade, Vila Irmã Dulce**

VIII – INFORMAÇÕES ORÇAMENTÁRIAS, FINANCEIRAS E CONTÁBEIS

Anexo XII, da Lei 4.320/64

RECEITAS ORÇAMENTÁRIAS	PREVISÃO INICIAL (a)	PREVISÃO ATUALIZADA (b)	RECEITAS REALIZADAS (c)	SALDO (d) = (c-b)
Receitas Correntes (I)	19.784.185.452,00	19.784.185.452,00	21.925.119.509,83	2.140.934.057,83
IMPOSTOS, TAXAS E CONTRIBUIÇÕES DE MELHORIA	6.599.033.852,00	6.599.033.852,00	7.129.364.137,52	530.330.285,52
RECEITA DE CONTRIBUIÇÕES	3.149.728.427,00	3.149.728.427,00	3.530.401.295,72	380.672.868,72
RECEITA PATRIMONIAL	364.956.146,00	364.956.146,00	812.852.486,63	447.896.340,63
RECEITA AGROPECUÁRIA	0,00	0,00	0,00	0,00
RECEITA INDUSTRIAL	0,00	0,00	0,00	0,00
RECEITA DE SERVIÇOS	28.889.614,00	28.889.614,00	58.561.673,27	29.672.059,27
TRANSFERÊNCIAS CORRENTES	9.543.229.298,00	9.543.229.298,00	10.267.370.041,76	724.140.743,76
OUTRAS RECEITAS CORRENTES	98.348.115,00	98.348.115,00	126.569.874,93	28.221.759,93
Receitas de Capital (II)	3.342.228.416,00	3.342.228.416,00	3.340.052.671,24	-2.175.744,76
OPERAÇÕES DE CRÉDITO	2.768.106.873,00	2.768.106.873,00	2.891.033.102,48	122.926.229,48
ALIENAÇÃO DE BENS	2.414.994,00	2.414.994,00	5.224.246,55	2.809.252,55
AMORTIZAÇÃO DE EMPRÉSTIMOS	4.440.940,00	4.440.940,00	6.211.911,93	1.770.971,93
TRANSFERÊNCIAS DE CAPITAL	567.265.609,00	567.265.609,00	437.583.410,28	-129.682.198,72
OUTRAS RECEITAS DE CAPITAL	0,00	0,00	0,00	0,00
SUBTOTAL DAS RECEITAS (III) = (I + II)	23.126.413.868,00	23.126.413.868,00	25.265.172.181,07	2.138.758.313,07
Operações de Crédito / Refinanciamento (IV)	0,00	5.800.000.000,00	4.927.609.427,90	-872.390.572,10
Operações de Crédito Internas	0,00	5.800.000.000,00	4.927.609.427,90	-872.390.572,10
Mobiliária	0,00	0,00	0,00	0,00
Contratual	0,00	5.800.000.000,00	4.927.609.427,90	-872.390.572,10
Operações de Crédito Externas	0,00	0,00	0,00	0,00
Mobiliária	0,00	0,00	0,00	0,00

Anexo XII, da Lei 4.320/64

TOTAL (VII) = (V + VI)	23.126.413.868,00	28.926.413.868,00	30.633.540.577,71	1.707.126.709,71
Saldos de Exercícios Anteriores (Utilizados Para Créditos Adicionais)	0,00	1.436.195.466,34	1.436.195.466,34	0,00
Recursos Arrecadados em Exercícios Anteriores	0,00	0,00	0,00	0,00
Superávit Financeiro	0,00	1.436.195.466,34	1.436.195.466,34	0,00
Reabertura de Créditos Adicionais	0,00	0,00	0,00	0,00

Anexo XII, da Lei 4.320/64 DESPESAS ORÇAMENTÁRIAS	DOTAÇÃO INICIAL (e)	DOTAÇÃO ATUALIZADA (f)	DESPESAS EMPENHADAS (g)	DESPESAS LIQUIDADAS (h)	DESPESAS PAGAS (i)	SALDO DA DOTAÇÃO (j) = (f-g)
DESPESAS ORÇAMENTÁRIAS	23.126.413.868,00	32.409.830.111,61	30.633.540.577,71	29.931.029.062,49	29.508.295.240,33	1.776.289.533,90
Despesas Correntes (VIII)	17.977.468.601,00	20.918.268.721,35	20.359.790.734,41	19.958.266.153,02	19.591.085.455,65	558.477.986,94
Pessoal e Encargos Sociais	11.142.769.785,00	11.814.307.034,24	11.704.564.356,21	11.630.007.902,83	11.356.675.522,97	109.742.678,03
Juros e Encargos da Dívida	862.426.160,00	1.393.882.329,52	1.392.575.852,35	1.392.575.852,35	1.392.575.852,35	1.306.477,17
Outras Despesas Correntes	5.972.272.656,00	7.710.079.357,59	7.262.650.525,85	6.935.682.397,84	6.841.834.080,33	447.428.831,74
Despesas de Capital (IX)	5.056.907.464,00	5.691.561.390,26	5.346.140.415,40	5.045.153.481,57	4.989.600.356,78	345.420.974,86
Investimentos	3.379.129.616,00	3.822.165.471,58	3.492.968.642,84	3.192.024.671,69	3.138.268.956,27	329.196.828,74
Inversões Financeiras	655.015.000,00	845.962.504,75	845.724.469,34	845.681.506,66	843.884.097,29	238.035,41
Amortização da Dívida	1.022.762.848,00	1.023.433.413,93	1.007.447.303,22	1.007.447.303,22	1.007.447.303,22	15.986.110,71
Reserva de Contingência (X)	92.037.803,00	0,00	0,00	0,00	0,00	0,00
SUBTOTAL DAS DESPESAS (XI) = (VIII + IX + X)	23.126.413.868,00	26.609.830.111,61	25.705.931.149,81	25.003.419.634,59	24.580.685.812,43	903.898.961,80
Amortização da Dívida / Refinanciamento (XII)	0,00	5.800.000.000,00	4.927.609.427,90	4.927.609.427,90	4.927.609.427,90	872.390.572,10

Amortização da Dívida Interna	0,00	5.800.000.000,00	4.927.609.427,90	4.927.609.427,90	4.927.609.427,90	872.390.572,10
Dívida Mobiliária	0,00	0,00	0,00	0,00	0,00	0,00
Outras Dívidas	0,00	5.800.000.000,00	4.927.609.427,90	4.927.609.427,90	4.927.609.427,90	872.390.572,10
Amortização da Dívida Externa	0,00	0,00	0,00	0,00	0,00	0,00
Dívida Mobiliária	0,00	0,00	0,00	0,00	0,00	0,00
Outras Dívidas	0,00	0,00	0,00	0,00	0,00	0,00
SUBTOTAL COM REFINANCIAMENTO (XIII) = (XI + XII)	23.126.413.868,00	32.409.830.111,61	30.633.540.577,71	29.931.029.062,49	29.508.295.240,33	1.776.289.533,90
Superávit (XIV)	0,00	0,00	0,00	0,00	0,00	0,00
TOTAL (XV) = (XIII + XIV)	23.126.413.868,00	32.409.830.111,61	30.633.540.577,71	29.931.029.062,49	29.508.295.240,33	1.776.289.533,90
Reserva do RPPS	0,00	0,00	0,00	0,00	0,00	0,00

FONTE: Sate-PI / SEFAZ-PI

Quadro 5 : BALANÇO ORÇAMENTÁRIO

ATIVO	EXERCÍCIO ATUAL	EXERCÍCIO ANTERIOR
ATIVO CIRCULANTE		
Caixa e Equivalentes de Caixa	2.923.969.205,58	3.464.576.900,01
Créditos a Curto Prazo	191.473.805,35	214.462.418,07
Demais Créditos e Valores a Curto Prazo	62.935.187,81	254.334.183,69
Investimentos e Aplicações Temporárias a Curto Prazo	0,00	0,00
Estoques	169.809.050,81	137.417.519,39
V.P.D. Pagas Antecipadamente	0,00	0,00
Total do Ativo Circulante	3.348.187.249,55	4.070.791.021,16
ATIVO NÃO CIRCULANTE		
Realizável a Longo Prazo	3.020.413.756,59	2.312.036.365,67
Investimentos Temporários a Longo Prazo	0,00	0,00
Estoques	0,00	0,00
VPD Pagas Antecipadamente	0,00	0,00
Investimentos	3.130.879.299,69	2.292.537.971,10
Imobilizado	19.451.356.975,38	16.366.158.559,50
Intangível	502.321.604,42	461.547.600,96
Diferido	0,00	0,00
Total do Ativo Não Circulante	26.104.971.636,08	21.432.280.497,23
TOTAL DO ATIVO	29.453.158.885,63	25.503.071.518,39

PASSIVO E PATRIMÔNIO LÍQUIDO	EXERCÍCIO ATUAL	EXERCÍCIO ANTERIOR
PASSIVO		
PASSIVO CIRCULANTE		
Obrigações Trab., Prev. e Assist. a Pagar a CP	411.960.696,91	476.413.030,82
Empréstimos e Financiamentos a Curto Prazo	935.664.138,50	1.137.045.525,08
Fornecedores e Contas a Pagar a Curto Prazo	253.490.688,49	208.280.485,34
Obrigações Fiscais a Curto Prazo	10.255.683,70	14.671.726,13
Obrigações de Repartições a Outros Entes	11.664.232,38	1.852.775,47
Provisões a Curto Prazo	0,00	0,00
Demais Obrigações a Curto Prazo	458.463.283,48	480.173.319,69
Total Passivo Circulante	2.081.498.723,46	2.318.436.862,53
PASSIVO NÃO CIRCULANTE		
Obrigações Trab., Prev. e Assist. a Pagar a LP	2.639.018.906,46	1.896.008.946,14
Empréstimos e Financiamentos a Longo Prazo	11.294.501.370,47	9.531.334.050,66
Fornecedores a Longo Prazo	577.626.791,00	574.793.706,97
Obrigações Fiscais a Longo Prazo	0,00	0,00
Provisões a Longo Prazo	23.387.549.442,31	23.160.096.799,05
Demais Obrigações a Longo Prazo	11.196.252,17	11.196.252,17
Resultado Diferido	0,00	0,00
Total Passivo Não Circulante	37.909.892.762,41	35.173.429.754,99
PATRIMÔNIO LÍQUIDO		
Patrimônio Social e Capital Social	0,00	0,00
Reservas de Capital	0,00	0,00
Ajustes de Avaliação Patrimonial	0,00	0,00
Reservas de Lucros	0,00	0,00
Demais Reservas	0,00	0,00
Resultados Acumulados	-10.538.232.600,24	-12.087.852.845,11
Resultado do Exercício	2.363.920.009,28	7.029.120.468,29
Resultados de Exercícios Anteriores	-12.746.922.794,92	-19.090.252.512,39
Ajustes de Exercícios Anteriores	-155.229.814,60	-26.720.801,01
Participação de Não Controladores	0,00	0,00
Total Patrimônio Líquido	-	-12.087.852.845,11
TOTAL DO PASSIVO	29.453.158.885,63	25.404.013.772,41

Quadro 6 : BALANÇO PATRIMONIAL

INGRESSOS		
	EXERCÍCIO ATUAL	EXERCÍCIO ANTERIOR
Receita Orçamentária (I)	30.192.781.608,97	22.429.850.471,99
Recursos Não Vinculados	14.192.045.560,96	12.783.665.157,00
Recursos Vinculados (EXCETO AO RPPS)	12.798.206.376,20	6.895.110.234,93
Recursos Vinculados à Educação	2.325.097.312,61	2.136.042.021,33
Recursos Vinculados à Saúde	784.382.609,80	816.666.394,05
Recursos Vinculados à Assistência Social	9.538.939,40	47.962.109,16
Recursos Vinculados à Previdência Social (Exceto ao RPPS)	0,00	0,00
Demais Vinculações Decorrentes de Transferências	676.646.755,15	360.646.706,52
Demais Vinculações Legais	9.002.540.759,24	3.533.793.003,87
Outras Vinculações	0,00	0,00
Recursos Vinculados ao RPPS	3.201.371.809,46	2.751.075.080,06
Recursos Vinculados ao RPPS - Fundo em Capitalização (Plano Previdenciário)	3.173.615.956,05	2.751.075.080,06
Recursos Vinculados ao RPPS - Fundo em Repartição (Plano Financeiro)	0,00	0,00
Recursos Vinculados ao RPPS - Taxa de Administração	27.755.853,41	0,00
Transferências Financeiras Recebidas (II)	31.353.476.541,35	19.700.025.033,15
Transferências Recebidas para a Execução Orçamentária	31.323.386.237,31	19.339.648.222,15
Transferências Recebidas Independentes de Execução Orçamentária		
Transferências Recebidas para Aportes de recursos para o RPPS	30.090.304,04	360.376.811,00
Transferências Recebidas para Aportes de recursos para o RGPS	0,00	0,00
Transferências Recebidas para o Sistema de Proteção Social dos Militares	0,00	0,00
Outras Movimentações Financeiras Recebidas (III)	0,00	0,00
Resgate de Investimentos e Aplicações Financeiras	0,00	0,00
Desbloqueio de Valores em Caixa	0,00	0,00
Recebimentos Extra-orçamentários (IV)	24.667.797.014,92	25.715.494.392,96
Inscrição de Restos a Pagar Não Processados	702.511.515,22	729.245.016,88
Inscrição em Restos a Pagar Processados	422.733.822,16	564.669.632,07
Depósitos Restituíveis e Valores Vinculados	11.527.152.365,23	11.932.484.262,03
Outros Recebimentos Extraorçamentários	12.015.399.312,31	12.489.095.481,98
Saldo do Exercício Anterior (V)	3.464.576.900,01	4.236.639.964,78
Caixa e Equivalentes de Caixa (exceto RPPS)	3.226.344.523,67	4.036.197.458,75
Caixa e Equivalentes de Caixa RPPS	208.760.441,18	136.775.824,73
Depósitos Restituíveis e Valores Vinculados	29.471.935,16	63.666.681,30
TOTAL (V) = (I+II+III+IV+V)	89.678.632.065,25	72.082.009.862,88

DISPÊNDIOS		
	EXERCÍCIO ATUAL	EXERCÍCIO ANTERIOR
Despesa Orçamentária (VII)	30.633.540.577,71	22.932.199.429,34
Recursos não Vinculados	14.360.182.845,20	12.919.006.411,43
Recursos Vinculados (EXCETO AO RPPS)	13.062.827.366,12	7.389.219.707,50
Recursos Destinados à Educação	2.381.047.030,67	2.325.628.483,67
Recursos Destinados à Saúde	751.896.621,64	845.196.556,63
Recursos Destinados à Assistência Social	17.459.866,41	5.240.569,33
Recursos Destinados à Previdência Social (Exceto ao RPPS)	0,00	0,00
Demais Vinculações Decorrentes de Transferências	829.963.337,85	400.690.575,15
Demais Vinculações Legais	9.082.460.509,55	3.812.463.522,72
Outras Vinculações	0,00	0,00
Recursos Vinculados ao RPPS	3.210.530.366,39	2.623.973.310,41
Recursos Vinculados ao RPPS - Fundo em Capitalização (Plano Previdenciário)	3.194.090.241,67	2.623.973.310,41
Recursos Vinculados ao RPPS - Fundo em Repartição (Plano Financeiro)	0,00	0,00
Recursos Vinculados ao RPPS - Taxa de Administração	16.440.124,72	0,00
Transferências Financeiras Concedidas (VIII)	31.353.476.541,35	19.700.025.033,15
Transferências Concedidas para a Execução Orçamentária	31.323.386.237,31	19.339.648.222,15
Transferências Concedidas Independentes de Execução Orçamentária	0,00	0,00
Transferências Concedidas para Aportes de recursos para o RPPS	30.090.304,04	360.376.811,00
Transferências Concedidas para Aportes de recursos para o RGPS	0,00	0,00
Transferências Concedidas para o Sistema de Proteção Social dos Militares	0,00	0,00
Outras Movimentações Financeiras (IX)	0,00	0,00
Transferências para Investimentos e Aplicações Financeiras	0,00	0,00
Bloqueios de Valores em Caixa	0,00	0,00
Pagamentos Extraorçamentários (X)	24.767.645.740,61	25.985.208.500,38
Pagamentos de Restos a Pagar Não Processados	484.542.913,18	931.933.538,54
Pagamentos de Restos a Pagar Processados	584.011.190,39	569.780.423,43
Depósitos Restituíveis e Valores Vinculados	11.521.399.762,66	11.908.904.597,60
Outros Pagamentos Extraorçamentários	12.022.958.664,41	12.522.448.325,31
Desincorporação de Ativo Financeiro	154.733.209,97	52.141.615,50
Saldo para o Exercício Seguinte (XI)	2.923.969.205,58	3.464.576.900,01
Caixa e Equivalentes de Caixa (exceto RPPS)	2.680.270.933,24	3.226.344.523,67
Caixa e Equivalentes de Caixa RPPS	234.124.643,37	208.760.441,18
Depósitos Restituíveis e Valores Vinculados	9.573.628,97	29.471.935,16
TOTAL (X) = (VII+VIII+IX+X+XI)	89.678.632.065,25	72.082.009.862,88

ESPECIFICAÇÃO	Exercício Atual	Exercício Anterior
Variações Patrimoniais Aumentativas		
Impostos, Taxas e Contribuições de Melhoria	11.694.807.675,88	10.559.855.386,48
Impostos	10.953.377.564,20	9.897.377.103,59
Taxas	741.430.111,68	662.478.282,89
Contribuições de Melhoria	0,00	0,00
Contribuições	3.406.646.591,62	3.151.786.961,37
Contribuições Sociais	3.406.646.591,62	3.151.786.961,37
Contribuições de Intervenção no Domínio Econômico	0,00	0,00
Contribuição de Iluminação Pública	0,00	0,00
Contribuições de Interesse das Categorias Profissionais	0,00	0,00
Exploração e Venda de Bens, Serviços e Direitos	462.002.175,60	213.635.255,36
Venda de Mercadorias	0,00	0,00
Venda de Produtos	0,00	0,00
Exploração de Bens e Direitos e Prestação de Serviços	462.002.175,60	213.635.255,36
Variações Patrimoniais Aumentativas Financeiras	2.009.651.923,88	620.357.170,62
Juros e Encargos de Emp. e Fin. Concedidos	0,00	173.854,15
Juros e Encargos de Mora	79.566.609,12	84.470.307,66
Variações Monetárias e Cambiais	1.554.050.996,36	173.506.070,60
Descontos Financeiros Obtidos	0,00	0,00
Remuneração de Depósitos Bancários e Aplicações Financeiras	376.034.318,40	362.206.938,21
Outras Variações Pat. Aumentativas - Financeiras	0,00	0,00
Transferências e Delegações Recebidas	44.779.722.197,23	31.759.066.553,76
Transferências Intra Governamentais	32.330.806.130,44	20.399.200.276,48
Transferências Inter Governamentais	12.443.514.427,65	11.355.717.707,13
Transferências das Instituições Privadas	4.992.996,88	3.434.681,18
Transferências das Instituições Multigovernamentais	0,00	0,00
Transferências de Consórcios Públicos	0,00	0,00
Transferências do Exterior	0,00	0,00
Execução Orçamentária Delegada de Entes	0,00	0,00
Transferências de Pessoas Físicas	153.757,62	0,00
Outras Transferências e Delegações Recebidas	254.884,64	713.888,97
Valorização e Ganhos com Ativos e Desincorporação de Passivos	246.135.326,77	76.177.203,48
Reavaliação de Ativos	1.206,79	1.476,86
Ganhos com Alienação	0,00	0,00
Ganhos com incorporação de Ativos	4.008.011,89	1.707.827,93
Ganhos com Desincorporação de Passivos	242.126.108,09	74.467.898,69
Reversão de Redução ao Valor Recuperável	0,00	0,00
Outras Variações Patrimoniais Aumentativas	711.430.773,63	9.402.677.833,46
VPA a classificar	0,00	0,00
Resultado Positivo de Participações	0,00	0,00
Reversão de Provisões e Ajustes para Perdas	590.101.454,55	9.293.010.588,01
Diversas Variações Patrimoniais Aumentativas	121.329.319,08	109.667.245,45
Total das Variações Patrimoniais Aumentativas (I)	63.310.396.664,61	55.783.556.364,53
Variações Patrimoniais Diminutivas		
Pessoal e Encargos	8.464.176.262,02	7.871.213.312,84
Remuneração a Pessoal	5.600.458.005,81	5.295.642.128,06
Encargos Patronais	2.540.973.061,01	2.355.968.386,33
Benefícios a Pessoal	322.745.195,20	219.602.798,45

Quadro 8: VARIAÇÃO PATRIMONIAL

ESPECIFICAÇÃO	Exercício Atual	Exercício Anterior
Outras Variações Patrimoniais Diminutivas - Pessoal e Encargos	0,00	0,00
Benefícios Previdenciários e Assistenciais	3.428.270.785,97	3.236.207.445,27
Aposentadoria e Reformas	2.544.414.008,53	2.407.263.563,43
Pensões	686.584.730,24	660.354.336,14
Benefícios de Prestação Continuada	0,00	0,00
Benefícios Eventuais	0,00	0,00
Políticas Públicas de Transferência de Renda	196.911.490,62	168.372.402,82
Outros Benefícios Previdenciários e Assistenciais	360.556,58	217.142,88
Uso de Bens, Serviços e Consumo de Capital Fixo	4.587.314.001,65	4.355.610.727,79
Uso de Material de Consumo	586.462.934,32	643.523.293,76
Serviços	3.991.674.118,23	3.705.501.370,47
Depreciação, Amortização e Exaustão	9.176.949,10	6.586.063,56
Variações Patrimoniais Diminutivas Financeiras	2.737.818.956,13	1.934.315.119,55
Juros e Encargos de Empréstimos e Financiamentos Obtidos	1.448.622.205,64	987.313.706,19
Juros e Encargos de Mora	18.600.295,09	10.847.576,06
Variações Monetárias e Cambiais	1.270.596.455,40	936.153.837,30
Descontos Financeiros Concedidos	0,00	0,00
Outras Variações Patrimoniais Diminutivas - Financeiras	0,00	0,00
Transferências e Delegações Concedidas	38.956.821.102,58	26.142.772.966,58
Transferências Intra Governamentais	32.330.806.130,44	20.399.200.276,48
Transferências Inter Governamentais	5.789.159.209,01	5.346.929.981,45
Transferências a Instituições Privadas	836.074.488,13	395.861.433,65
Transferências a Instituições Multigovernamentais	0,00	0,00
Transferências a Consórcios Públicos	781.275,00	781.275,00
Transferências ao Exterior	0,00	0,00
Execução Orçamentária Delegada a Entes	0,00	0,00
Outras Transferências e Delegações Concedidas	0,00	0,00
Desvalorização e Perdas de Ativos e Incorporação de Passivos	1.543.899.988,85	4.511.784.985,25
Redução a Valor Recuperável e Provisão para Perdas	447.317.763,90	4.121.072.649,38
Perdas com alienação	0,00	0,00
Perdas Involuntárias	1.358,37	12.280,00
Incorporação de Passivos	1.095.694.893,32	390.628.244,46
Desincorporação de Ativos	885.973,26	71.811,41
Tributárias	217.256.044,50	200.048.201,91
Impostos, Taxas e Contribuições de Melhoria	1.785.265,33	2.239.971,40
Contribuições	215.470.779,17	197.808.230,51
Custo das Mercadorias e Produtos Vendidos, e dos Serviços Prestados	0,00	0,00
Custo das Mercadorias Vendidas	0,00	0,00
Custo dos Produtos Vendidos	0,00	0,00
Custo dos Serviços Prestados	0,00	0,00
Outras Variações Patrimoniais Diminutivas	1.011.169.513,63	502.608.137,05
Premiações	20.523.428,71	22.239.079,06
Resultado Negativo de Participações	0,00	0,00
Auxílios	0,00	0,00
Incentivos	67.030.607,62	49.282.510,60
Subvenções Econômicas	34.021.965,37	23.459.988,78
Participações e Contribuições	0,00	0,00
Constituição de Provisões	593.897.915,86	259.451.469,81

ESPECIFICAÇÃO	Exercício Atual	Exercício Anterior
Diversas Variações Patrimoniais Diminutivas	295.695.596,07	148.175.088,80
Total das Variações Patrimoniais Diminutivas (II)	60.946.726.655,33	48.754.560.896,24
RESULTADO PATRIMONIAL DO PERÍODO (III) = (I - II)	2.363.670.009,28	7.028.995.468,29
FONTE: Siafe-PI / SEFAZ-PI		

Quadro 9: VARIAÇÃO PATRIMONIAL

INGRESSOS		R\$	DISPÊNDIOS		R\$
RECEITAS CORRENTES		4.188.176,53	DESPESAS CORRENTES		28.316.448,03
TRIBUTÁRIAS		0,00	PESSOAL E ENCARGOS SOCIAIS		5.636.800,45
CONTRIBUIÇÕES		0,00	JUROS E ENCARGOS DA DÍVIDA		0,00
PATRIMONIAIS		871.468,95	OUTRAS DESPESAS CORRENTES		22.679.647,58
AGROPECUÁRIAS		0,00	Linha em branco		0,00
INDUSTRIAL		0,00			
SERVIÇOS		0,00			
TRANSFERÊNCIAS CORRENTES		3.316.707,58			
OUTRAS RECEITAS CORRENTES		0,00	Linha em branco 4		0,00
DEDUÇÕES DA RECEITA		0,00			
DEDUÇÕES DA RECEITA CORRENTE		0,00			
TOTAL (A)		4.188.176,53	TOTAL (A)		28.316.448,03
DÉFICIT (B)		24.128.271,50	SUPERÁVIT (B)		0,00
TOTAL I (A + B)		28.316.448,03	TOTAL I (A + B)		28.316.448,03
RECEITAS DE CAPITAL		0,00	DESPESAS DE CAPITAL		18.496.449,20
OPERAÇÕES DE CRÉDITO		0,00	INVESTIMENTOS		18.496.449,20
ALIENAÇÃO DE BENS		0,00	INVERSÕES FINANCEIRAS		0,00
AMORTIZAÇÕES DE EMPRÉSTIMOS		0,00	AMORTIZAÇÃO DA DÍVIDA		0,00
TRANSFERÊNCIAS DE CAPITAL		0,00			
OUTRAS RECEITAS DE CAPITAL		0,00			
TOTAL (C)			TOTAL (C)		18.496.449,20
DÉFICIT (D)			SUPERÁVIT (D)		0,00
TOTAL II (C + D)		18.496.449,20	TOTAL II (C + D)		18.496.449,20
RECEITA INTRA-ORÇAMENTÁRIA		0,00	DESPESAS DE INTRA-ORÇAMENTÁRIAS		463.985,93
RECEITAS DE CONTRIBUIÇÕES		0,00	PESSOAL E ENCARGOS SOCIAIS		463.985,93
RECEITA PATRIMONIAL		0,00	JUROS E ENCARGOS DA DÍVIDA		0,00
RECEITA INDUSTRIAL		0,00	OUTRAS DESPESAS CORRENTES		0,00
RECEITA DE SERVIÇOS		0,00	AMORTIZAÇÃO DA DÍVIDA		0,00
OUTRAS RECEITAS CORRENTES		0,00	Linha em branco 1		0,00
TOTAL (E)		0,00	TOTAL (E)		463.985,93
DÉFICIT INTRA-ORÇAMENTÁRIA (F)			SUPERÁVIT INTRAORÇAMENTÁRIO (F)		
TOTAL III (E+F)			TOTAL III (E+F)		463.985,93
TOTAL (I + II + III)		47.276.883,16	TOTAL (I + II + III)		47.276.883,16

RECEITAS CORRENTES	4.188.176,53	DESPESAS CORRENTES	28.316.448,03
RECEITAS DE CAPITAL	0,00	DESPESAS DE CAPITAL	18.496.449,20
RECEITAS INTRA-ORÇAMENTÁRIA	0,00	DESPESAS INTRA-ORÇAMENTÁRIA	463.985,93
DÉFICIT ORÇAMENTÁRIO E INTRA-ORÇAMENTÁRIO	43.088.706,63	SUPERÁVIT ORÇAMENTÁRIO E INTRA-ORÇAMENTÁRIO	0,00
DEDUÇÕES ORÇAMENTÁRIAS E INTRA-ORÇAMENTÁRIAS	0,00		
TOTAL	47.276.883,16	TOTAL	47.276.883,16

Quadro 10: DEMONSTRATIVO DA RECEITA E DESPESA SEGUNDO CATEGORIAS ECONÔMICAS

Anexo II da Lei 4.320/64

ESPECIFICAÇÃO	DESDOBRAMENTO	GRUPO DE DESPESA	CATEGORIA ECONÔMICA
3.0.00.00 - Despesas Correntes			28.780.433,96
3.1.00.00 - Pessoal e Encargos Sociais		6.100.786,38	
3.1.90.00 - Aplicações Diretas	5.636.800,45		
3.1.90.04 - Contratação por Tempo Determinado	159.917,70		
3.1.90.11 - Vencimentos e Vantagens Fixas - Pessoal Civil	4.495.842,40		
3.1.90.13 - Obrigações Patronais	630.040,35		
3.1.90.16 - Outras Despesas Variáveis - Pessoal Civil	351.000,00		
3.1.91.00 - Aplicação direta decorrentes de operações entre órgãos, fundos e entidades	463.985,93		
3.1.91.13 - Obrigações Patronais	463.985,93		
3.3.00.00 - Outras Despesas Correntes		22.679.647,58	
3.3.50.00 - Transferências a Instituições Privadas sem Fins Lucrativos	2.400.000,00		
3.3.50.41 - Contribuições	2.400.000,00		
3.3.90.00 - Aplicações Diretas	20.279.647,58		
3.3.90.14 - Diárias - Civil	113.400,00		
3.3.90.30 - Material de Consumo	163.452,60		
3.3.90.33 - Passagens e Despesas com Locomoção	196.444,14		
3.3.90.34 - Outras Despesas de Pessoal decorrentes de Contratos de Terceirização	78.534,08		
3.3.90.36 - Outros Serviços de Terceiros - Pessoa Física	36.690,80		
3.3.90.37 - Locação de Mão-de-Obra	2.975.604,14		

ESPECIFICAÇÃO	DESDOBRAMENTO	GRUPO DE DESPESA	CATEGORIA ECONÔMICA
3.3.90.39 - Outros Serviços de Terceiros - Pessoa Jurídica	14.933.785,07		
3.3.90.47 - Obrigações Tributárias e Contributivas	20.000,00		
3.3.90.48 - Outros Auxílios Financeiros a Pessoas Físicas	1.100.000,00		
3.3.90.49 - Auxílio-Transporte	193.459,20		
3.3.90.92 - Despesas de Exercícios Anteriores	468.277,55		
4.0.00.00 - Despesas de Capital			18.496.449,20
4.4.00.00 - Investimentos		18.496.449,20	
4.4.90.00 - Aplicações Diretas	18.496.449,20		
4.4.90.51 - Obras e Instalações	18.316.511,61		
4.4.90.93 - Indenizações e Restituições	179.937,59		
Total			47.276.883,16
RESUMO GERAL			
LINHA EM BRANCO			47.276.883,16
DESPESAS CORRENTES			28.780.433,96
PESSOAL E ENCARGOS SOCIAIS			6.100.786,38
JUROS E ENCARGOS DA DÍVIDA			
OUTRAS DESPESAS CORRENTES			22.679.647,58
TOTAL DO GRUPO			28.780.433,96

Anexo II da Lei 4.320/64

ESPECIFICAÇÃO	DESDOBRAMENTO	GRUPO DE DESPESA	CATEGORIA ECONÔMICA
DESPESAS DE CAPITAL			18.496.449,20
INVESTIMENTOS			18.496.449,20
INVERSÕES FINANCEIRAS			
AMORTIZAÇÃO DA DÍVIDA			
RESERVA DE CONTINGÊNCIA			
TOTAL DO GRUPO			18.496.449,20
DESPESA TOTAL			47.276.883,16

FONTE: Siate-PI / SEFAZ-PI

Quadro 11: DESPESA SEGUNDO AS CATEGORIAS ECONÔMICAS

Anexo VIII da Lei 4.320/64

FUNÇÃO/SUBFUNÇÃO/PROGRAMA DE TRABALHO	ORDINÁRIO	VINCULADO	TOTAL
27 - DESPORTO E LAZER	26.711.254,78	20.565.628,38	47.276.883,16
122 - ADMINISTRAÇÃO GERAL	12.072.433,96	0,00	12.072.433,96
0109 - GESTÃO, INOVAÇÃO E TRANSFORMAÇÃO DIGITAL	12.072.433,96	0,00	12.072.433,96
811 - DESPORTO DE RENDIMENTO	14.538.000,00	2.170.000,00	16.708.000,00
0101 - PIAUÍ COM MAIS CULTURA, ESPORTE E LAZER	14.538.000,00	2.170.000,00	16.708.000,00
812 - DESPORTO COMUNITÁRIO	0,00	2.257.684,70	2.257.684,70
0101 - PIAUÍ COM MAIS CULTURA, ESPORTE E LAZER	0,00	2.257.684,70	2.257.684,70
813 - LAZER	100.820,82	16.137.943,68	16.238.764,50
0101 - PIAUÍ COM MAIS CULTURA, ESPORTE E LAZER	100.820,82	16.137.943,68	16.238.764,50
TOTAL	26.711.254,78	20.565.628,38	47.276.883,16

FONTE: Siate-PI / SEFAZ-PI

Quadro 12: DEMONSTRATIVO DA DESPESA POR FUNÇÃO, SUBFUNÇÃO E PROGRAMA

Anexo XII, da Lei 4.320/64

EXECUÇÃO DE RESTOS A PAGAR NÃO PROCESSADOS	INSCRITOS		LIQUIDADOS (c)	PAGOS (d)	CANCELADOS (e)	SALDO (f) = (a+b-d-e)
	EM EXERCÍCIOS ANTERIORES (a)	EM 31 DE DEZEMBRO DO EXERCÍCIO ANTERIOR (b)				
Despesas Correntes	248.357.422,73	418.190.064,94	307.126.533,12	307.126.533,12	202.159.764,63	157.261.189,92
Pessoal e Encargos Sociais	3.248.923,07	17.826.637,16	2.540.776,64	2.540.776,64	17.556.808,15	977.975,44
Juros e Encargos da Dívida	0,00	0,00	0,00	0,00	0,00	0,00
Outras Despesas Correntes	245.108.499,66	400.363.427,78	304.585.756,48	304.585.756,48	184.602.956,48	156.283.214,48
Despesas de Capital	136.838.085,36	265.721.247,26	177.416.380,06	177.416.380,06	146.175.452,05	78.967.500,51
Investimentos	136.838.085,36	265.404.644,54	177.131.900,06	177.131.900,06	146.175.452,05	78.935.377,79
Inversões Financeiras	0,00	316.602,72	284.480,00	284.480,00	0,00	32.122,72
Amortização da Dívida	0,00	0,00	0,00	0,00	0,00	0,00
TOTAL	385.195.508,09	683.911.312,20	484.542.913,18	484.542.913,18	348.335.216,68	236.228.690,43

FONTE: Siafe-PI / SEFAZ-PI

Quadro 13: DEMONSTRATIVO DE EXECUÇÃO DOS RESTOS A PAGAR NÃO PROCESSADOS

Anexo XII, da Lei 4.320/64

EXECUÇÃO DE RESTOS A PAGAR PROCESSADOS	INSCRITOS		(c)	(d)	(e)	(f)
	EM EXERCÍCIOS ANTERIORES (a)	EM 31 DE DEZEMBRO DO EXERCÍCIO ANTERIOR (b)				
Despesas Correntes	141.803.929,89	541.013.045,39	547.882.709,56	47.265.896,57	87.668.369,15	
Pessoal e Encargos Sociais	32.014.143,60	420.954.769,50	418.578.162,58	12.504.812,87	21.885.937,65	
Juros e Encargos da Dívida	0,00	96.240,00	96.240,00	0,00	0,00	
Outras Despesas Correntes	109.789.786,29	119.962.035,89	129.208.306,98	34.761.083,70	65.782.431,50	
Despesas de Capital	25.190.882,92	68.990.291,36	36.128.480,83	9.509.266,63	48.543.426,82	
Investimentos	23.086.387,46	68.240.856,21	35.968.928,99	9.509.266,63	45.849.048,05	
Inversões Financeiras	2.104.495,46	749.435,15	159.551,84	0,00	2.694.378,77	
Amortização da Dívida	0,00	0,00	0,00	0,00	0,00	
TOTAL	166.994.812,81	610.003.336,75	584.011.190,39	56.775.163,20	136.211.795,97	

FONTE: Siafe-PI / SEFAZ-PI

Quadro 14: DEMONSTRATIVO DE EXECUÇÃO DOS RESTOS A PAGAR PROCESSADOS E NÃO PROCESSADOS LIQUIDADOS

	Exercício Atual	Exercício Anterior
Ativo (I)		
Ativo Financeiro	2.923.969.205,58	3.486.763.415,50
1.1.1.1.00.00 - CAIXA E EQUIVALENTES DE CAIXA EM MOEDA NACIONAL - CONSOLIDAÇÃO - 2025	2.914.395.576,61	3.435.104.964,85
1.1.1.2.00.00 - CAIXA E EQUIVALENTES DE CAIXA EM MOEDA NACIONAL - INTRA OFSS - 2025	0,00	0,00
1.1.1.3.1.00.00 - DEPÓSITOS RESTITUÍVEIS E VALORES VINCULADOS - CONSOLIDAÇÃO - 2025	9.573.628,97	29.471.935,16
1.1.3.5.1.00.00 - DEPÓSITOS RESTITUÍVEIS E VALORES VINCULADOS - CONSOLIDAÇÃO - 2025	0,00	22.186.515,49
1.1.3.8.1.00.00 - OUTROS CRÉDITOS A RECEBER E VALORES A CURTO PRAZO - CONSOLIDAÇÃO - 2025	0,00	0,00
Ativo Permanente	26.529.189.680,05	21.917.250.356,91
1.1.2.1.1.00.00 - CRÉDITOS TRIBUTÁRIOS A RECEBER - CONSOLIDAÇÃO - 2025	68.013.828,10	100.097.277,12
1.1.2.2.1.00.00 - CLIENTES - CONSOLIDAÇÃO - 2025	123.459.977,25	114.365.140,95
1.1.2.9.1.00.00 - (-) AJUSTE DE PERDAS DE CRÉDITOS A CURTO PRAZO - CONSOLIDAÇÃO - 2025	0,00	0,00
1.1.3.1.1.00.00 - ADIANTAMENTOS CONCEDIDOS - CONSOLIDAÇÃO - 2025	11.107.972,01	13.816.208,87
1.1.3.6.1.00.00 - CRÉDITOS PREVIDENCIÁRIOS A RECEBER A CURTO PRAZO - CONSOLIDAÇÃO - 2025	12.346.069,27	26.581.076,69
1.1.3.6.2.00.00 - CRÉDITOS PREVIDENCIÁRIOS A RECEBER A CURTO PRAZO - INTRA OFSS - 2025	39.481.146,53	158.372.716,74
1.1.3.7.2.00.00 - CRÉDITOS A RECEBER - LOCAÇÃO DE IMÓVEIS - INTRA OFSS - 2025	0,00	33.377.665,90
1.1.5.6.1.00.00 - ALMOXARIFADO - CONSOLIDAÇÃO - 2025	169.809.050,81	137.417.519,39
1.2.1.1.1.00.00 - CRÉDITOS A LONGO PRAZO - CONSOLIDAÇÃO - 2025	2.973.610.689,08	2.265.233.298,16
1.2.1.2.1.00.00 - DEMAIS CRÉDITOS E VALORES A LONGO PRAZO - CONSOLIDAÇÃO - 2025	46.803.067,51	46.803.067,51
1.2.2.1.1.00.00 - PARTICIPAÇÕES PERMANENTES - CONSOLIDAÇÃO - 2025	3.113.509.561,97	2.275.168.233,38
1.2.2.7.1.00.00 - DEMAIS INVESTIMENTOS PERMANENTES - CONSOLIDAÇÃO - 2025	17.369.737,72	17.369.737,72
1.2.3.1.1.00.00 - BENS MOVEIS - CONSOLIDAÇÃO - 2025	2.687.053.753,15	2.380.960.005,57

Anexo XIV da Lei 4.320/64

	Exercício Atual	Exercício Anterior
1.2.3.8.1.00.00 - (-) DEPRECIACÃO, EXAUSTAO E AMORTIZACÃO ACUMULADAS - CONSOLIDAÇÃO - 2025	-17.174.521,47	-8.223.326,04
1.2.4.1.1.00.00 - SOFTWARES - CONSOLIDAÇÃO - 2025	502.321.604,42	418.571.424,96
Total do Ativo	29.453.158.885,63	25.404.013.772,41
Passivo (II)		
Passivo Financeiro	1.543.207.905,37	1.930.247.479,85
2.1.1.1.1.00.00 - PESSOAL A PAGAR - CONSOLIDAÇÃO - 2025	67.746.448,26	69.998.828,24
2.1.1.2.4.00.00 - BENEFÍCIOS PREVIDENCIÁRIOS A PAGAR - INTER OFSS - ESTADO - 2025	0,00	0,00
2.1.1.4.1.00.00 - ENCARGOS SOCIAIS A PAGAR - CONSOLIDAÇÃO - 2025	374.080,00	406.332,21
2.1.1.4.2.00.00 - ENCARGOS SOCIAIS A PAGAR - INTRA OFSS - 2025	35.267.926,35	157.514.090,70
2.1.1.4.3.00.00 - ENCARGOS SOCIAIS A PAGAR - INTER OFSS - UNIÃO - 2025	57.994.489,64	37.892.136,26
2.1.2.1.1.00.00 - EMPRÉSTIMOS A CURTO PRAZO - INTERNO - CONSOLIDAÇÃO - 2025	0,00	0,00
2.1.2.1.3.00.00 - EMPRÉSTIMOS A CURTO PRAZO - INTERNO - INTER OFSS - UNIÃO - 2025	0,00	0,00
2.1.2.2.1.00.00 - EMPRÉSTIMOS A CURTO PRAZO - EXTERNO CONSOLIDAÇÃO - 2025	0,00	0,00
2.1.2.5.1.00.00 - JUROS E ENCARGOS A PAGAR DE EMPRÉSTIMOS E FINANCIAMENTOS A CURTO PRAZO - INTERNO - 2025	0,00	0,00
2.1.2.5.3.00.00 - JUROS E ENCARGOS A PAGAR DE EMPRÉSTIMOS E FINANCIAMENTOS A CURTO PRAZO - INTERNO - INTER OFSS - UNIÃO - 2025	0,00	0,00
2.1.2.6.1.00.00 - JUROS E ENCARGOS A PAGAR DE EMPRÉSTIMOS E FINANCIAMENTOS A CURTO PRAZO - EXTERNO - CONSOLIDAÇÃO - 2025	0,00	0,00
2.1.3.1.1.00.00 - FORNECEDORES E CONTAS A PAGAR NACIONAIS A CURTO PRAZO - CONSOLIDAÇÃO - 2025	187.848.170,83	168.288.379,32
2.1.3.1.2.00.00 - FORNECEDORES E CONTAS A PAGAR NACIONAIS A CURTO PRAZO - INTRA OFSS - 2025	0,00	33.377.665,90

Anexo XIV da Lei 4.320/64

	Exercício Atual	Exercício Anterior
2.1.3.1.3.00.00 - FORNECEDORES E CONTAS A PAGAR NACIONAIS A CURTO PRAZO - INTER OFSS - UNIÃO - 2025	6.271,75	6.271,75
2.1.4.1.1.00.00 - OBRIGAÇÕES FISCAIS A CURTO PRAZO COM A UNIÃO - CONSOLIDAÇÃO - 2025	281.115,26	919.658,48
2.1.4.1.3.00.00 - OBRIGAÇÕES FISCAIS A CURTO PRAZO COM A UNIÃO - INTER OFSS - UNIÃO - 2025	3.954.576,70	7.443.963,18
2.1.4.3.5.00.00 - OBRIGAÇÕES FISCAIS A CURTO PRAZO COM OS MUNICÍPIOS - INTER OFSS - MUNICÍPIO - 2025	17.033,50	305.146,23
2.1.5.9.1.00.00 - DEMAIS TRANSFERÊNCIAS A PAGAR - CONSOLIDAÇÃO - 2025	636.416,65	0,00
2.1.8.6.1.00.00 - OBRIGAÇÕES DECORRENTES DE CONTRATOS DE PPP - CONSOLIDAÇÃO - 2025	18.150.492,30	55.202.812,35
2.1.8.8.1.00.00 - VALORES RESTITUÍVEIS - CONSOLIDAÇÃO - 2025	313.192.728,56	362.618.612,70
2.1.8.9.1.00.00 - OUTRAS OBRIGAÇÕES A CURTO PRAZO - CONSOLIDAÇÃO - 2025	26.327.753,99	12.170.845,89
2.1.8.9.2.00.00 - OUTRAS OBRIGAÇÕES A CURTO PRAZO - INTRA OFSS - 2025	0,00	0,00
6.2.2.1.3.00.00 - CREDITO UTILIZADO - 2025	598.176.317,21	0,00
6.3.1.1.1.00.00 - RP NÃO PROCESSADOS A LIQUIDAR - 2025	233.234.084,37	1.024.102.736,64
Passivo Permanente	39.279.593.982,08	36.585.721.874,31
2.1.1.1.1.00.00 - PESSOAL A PAGAR - CONSOLIDAÇÃO - 2025	199.553.260,59	165.900.633,42
2.1.1.2.1.00.00 - BENEFÍCIOS PREVIDENCIÁRIOS A PAGAR - CONSOLIDAÇÃO - 2025	3.798,24	3.798,24
2.1.1.2.3.00.00 - BENEFÍCIOS PREVIDENCIÁRIOS A PAGAR - INTER OFSS - UNIÃO - 2025	41.077,47	41.077,47
2.1.1.2.4.00.00 - BENEFÍCIOS PREVIDENCIÁRIOS A PAGAR - INTER OFSS - ESTADO - 2025	0,15	0,15
2.1.1.4.1.00.00 - ENCARGOS SOCIAIS A PAGAR - CONSOLIDAÇÃO - 2025	352.033,25	351.820,92
2.1.1.4.2.00.00 - ENCARGOS SOCIAIS A PAGAR - INTRA OFSS - 2025	4.213.220,18	858.626,04
2.1.1.4.3.00.00 - ENCARGOS SOCIAIS A PAGAR - INTER OFSS - UNIÃO - 2025	46.414.362,78	43.445.687,17
2.1.2.1.1.00.00 - EMPRÉSTIMOS A CURTO PRAZO - INTERNO - CONSOLIDAÇÃO - 2025	548.426.347,18	765.805.562,03
2.1.2.1.3.00.00 - EMPRÉSTIMOS A CURTO PRAZO - INTERNO - INTER OFSS - UNIÃO - 2025	11.792.253,96	18.101.912,07
2.1.2.2.1.00.00 - EMPRÉSTIMOS A CURTO PRAZO - EXTERNO CONSOLIDAÇÃO - 2025	272.753.883,90	306.799.414,84

	Exercício Atual	Exercício Anterior
2.1.2.5.1.00.00 - JUROS E ENCARGOS A PAGAR DE EMPRÉSTIMOS E FINANCIAMENTOS A CURTO PRAZO - INTERNO - CONSOLIDAÇÃO - 2025	102.691.653,46	46.338.636,14
2.1.3.1.1.00.00 - FORNECEDORES E CONTAS A PAGAR NACIONAIS A CURTO PRAZO - CONSOLIDAÇÃO - 2025	65.636.245,91	6.608.168,37
2.1.4.1.1.00.00 - OBRIGAÇÕES FISCAIS A CURTO PRAZO COM A UNIÃO - CONSOLIDAÇÃO - 2025	527.235,55	527.235,55
2.1.4.1.3.00.00 - OBRIGAÇÕES FISCAIS A CURTO PRAZO COM A UNIÃO - INTER OFSS - UNIÃO - 2025	5.475.722,69	5.475.722,69
2.1.4.3.5.00.00 - OBRIGAÇÕES FISCAIS A CURTO PRAZO COM OS MUNICÍPIOS - INTER OFSS - MUNICÍPIO - 2025	0,00	0,00
2.1.8.6.1.00.00 - OBRIGAÇÕES DECORRENTES DE CONTRATOS DE PPP - CONSOLIDAÇÃO - 2025	84.375.414,31	36.718.426,39
2.1.8.8.1.00.00 - VALORES RESTITUÍVEIS - CONSOLIDAÇÃO - 2025	-2.871.423,26	-362.272,09
2.1.8.9.1.00.00 - OUTRAS OBRIGAÇÕES A CURTO PRAZO - CONSOLIDAÇÃO - 2025	12.621.885,30	12.610.585,30
2.1.8.9.2.00.00 - OUTRAS OBRIGAÇÕES A CURTO PRAZO - INTRA OFSS - 2025	0,00	0,00
2.1.8.9.4.00.00 - OUTRAS OBRIG CURTO PRAZO - INTER OFSS - ESTADOS - 2025	6.666.432,28	1.214.309,15
2.2.1.1.1.00.00 - PESSOAL A PAGAR - CONSOLIDAÇÃO - 2025	2.639.018.906,46	1.896.008.946,14
2.2.2.1.1.00.00 - EMPRÉSTIMOS A LONGO PRAZO - INTERNO - CONSOLIDAÇÃO - 2025	9.234.874.701,26	7.062.002.767,79
2.2.2.1.3.00.00 - EMPRÉSTIMOS A LONGO PRAZO - INTERNO - INTER OFSS - UNIÃO - 2025	112.614.342,23	129.541.484,87
2.2.2.2.1.00.00 - EMPRÉSTIMOS A LONGO PRAZO - EXTERNO CONSOLIDAÇÃO - 2025	1.947.012.326,98	2.339.789.798,00
2.2.3.1.1.00.00 - FORNECEDORES NACIONAIS A LONGO PRAZO - CONSOLIDAÇÃO - 2025	577.626.791,00	574.793.706,97
2.2.7.2.1.00.00 - PROVISÕES MATEMÁTICAS PREVIDENCIÁRIAS A LONGO PRAZO - CONSOLIDAÇÃO - 2025	23.387.549.442,31	23.160.096.799,05
2.2.8.8.1.00.00 - VALORES RESTITUÍVEIS - CONSOLIDAÇÃO - 2025	11.196.252,17	11.196.252,17
- - - 2025	11.027.815,73	1.852.775,47
Total do Passivo	40.822.801.887,45	38.515.969.354,16
Saldo Patrimonial (III) = (I - II)	-11.369.643.001,82	13.111.955.581,75

Quadro 15: QUADRO DOS ATIVOS E PASSIVOS FINANCEIROS E PERMANENTES

Anexo XIV, da Lei 4.320/64		
	Exercício Atual	Exercício Anterior
Atos Potenciais Ativos		
Garantias e Contragarantias Recebidas	45.522.081,59	39.769.479,02
Direitos Conveniados e outros instrumentos congêneres	4.594.752.967,53	3.488.238.643,53
		Direitos Contratuais
		0,00
Outros Atos Potenciais Ativos	0,00	
Garantias e Contragarantias Recebidas	45.522.081,59	39.769.479,02
Total dos Atos Potenciais Ativos	4.640.275.049,12	3.528.008.122,55
Atos Potenciais Passivos		
Garantias e Contragarantias concedidas	0,00	0,00
Obrigações conveniadas e outros instrumentos congêneres	1.449.306.665,08	1.215.396.880,06
Obrigações contratuais	73.051.478.788,38	52.164.965.416,10
Outros atos potenciais passivos	0,00	0,00
Total dos Atos Potenciais Passivos	74.500.785.453,46	53.380.362.296,16

Fonte: SIAPE-PI / SEFAZ-PI

Quadro 16: QUADRO DAS CONTAS DE COMPENSAÇÃO

Anexo XIV, da Lei 4.320/64		
FONTE DE RECURSOS	EXERCÍCIO ATUAL	EXERCÍCIO ANTERIOR
500 - Recursos não Vinculados de Impostos	142.970.367,72	367.122.360,94
501 - Outros Recursos não Vinculados	138.718.062,34	16.726.222,82
540 - Transferências do FUNDEB - Impostos e Transferências de Impostos	-2.671.000,77	21.711.550,14
541 - Transferências do FUNDEB - Complementação da União - VAAF	2.989.329,35	-44.820.135,65
543 - Transferências do FUNDEB - Complementação da União - VAAR	953.841,10	5.356.732,25
544 - Recursos de Precatórios do FUNDEF	36.194.399,54	44.055.626,15
546 - Transferências do FUNDEB - Complementação da União - ETI	4.368,19	0,00
550 - Transferência do Salário-Educação	8.134.439,81	1.335.616,66
551 - Transferências de Recursos do FNDE referentes ao Programa Dinheiro Direto na Escola (PDDE)	11.706,00	10.443,09
552 - Transferências de Recursos do FNDE referentes ao Programa Nacional de Alimentação Escolar (PNAE)	1.897.586,78	620.452,77
553 - Transferências de Recursos do FNDE Referentes ao Programa Nacional de Apoio ao Transporte Escolar (PNATE)	342.839,54	158.143,76
569 - Outras Transferências de Recursos do FNDE	120.365.436,84	112.985.044,29
570 - Transferências do Governo Federal referentes a Convênios e Instrumentos Congêneres vinculados à Educação	7.833.449,90	35.736.670,47
600 - Transferências Fundo a Fundo de Recursos do SUS provenientes do Governo Federal - Bloco de Manutenção das Ações e Serviços Públicos de Saúde	36.637.670,35	32.162.123,42
601 - Transferências Fundo a Fundo de Recursos do SUS provenientes do Governo Federal - Bloco de Estruturação da Rede de Serviços Públicos de Saúde	43.441.805,51	7.343.448,05
605 - Assistência financeira da União destinada à complementação ao pagamento dos pisos salariais para profissionais da enfermagem.	3.779.391,73	7.401.004,96
631 - Transferências do Governo Federal referentes a Convênios e Instrumentos Congêneres vinculados à Saúde	1.016.918,78	-233.519,38
634 - Operações de Crédito vinculadas à Saúde	15.335.623,20	0,00
659 - Outros Recursos Vinculados à Saúde	516.665,03	-1.018.521,42
660 - Transferência de Recursos do Fundo Nacional de Assistência Social - FNAS	39.235.940,84	46.948.927,26

Anexo XIV, da Lei 4.320/64		
FONTE DE RECURSOS	EXERCÍCIO ATUAL	EXERCÍCIO ANTERIOR
669 - Outros Recursos Vinculados à Assistência Social	1.192.566,76	1.055.177,52
700 - Outras Transferências de Convênios ou Instrumentos Congêneres da União	165.514.796,48	270.832.852,08
702 - Outras Transferências de Convênios ou Instrumentos Congêneres dos Municípios	21.518,41	32.056,47
704 - Transferências da União Referentes a Compensações Financeiras pela Exploração de Recursos Naturais	421.852,48	354.379,32
706 - Transferência Especial da União	45.996.301,64	40.687.293,64
707 - Transferências da União - inciso I do art. 5º da Lei Complementar 173/2020	238.371,19	122.859,29
711 - Demais Transferências Obrigatórias não Decorrentes de Repartições de Receita	15.175.227,60	14.917.446,45
712 - Transferências Fundo a Fundo de Recursos do Fundo Penitenciário - FUNPEN	5.370.337,30	0,00
713 - Transferências Fundo a Fundo de Recursos do Fundo de Segurança Pública - FSP	70.917.964,65	93.987.107,13
715 - Transferências Destinadas ao Setor Cultural - LC nº 195/2022 - Art. 5º - Audiovisual	0,00	46.888,08
716 - Transferências Destinadas ao Setor cultural - LC nº 195/2022 - Art. 8º - Demais Setores da Cultura	0,00	16.049,76
719 - Transferências da Política Nacional Aldir Blanc de Fomento à Cultura - Lei nº 14.399/2022	28.782.615,02	31.965.919,94
747 - Outras vinculações de transferências da União	1.127.149,00	0,00
750 - Recursos da Contribuição de Intervenção no Domínio Econômico - CIDE	593.041,86	-6.861,04
752 - Recursos Vinculados ao Trânsito	14.808.325,29	3.645.224,12
753 - Recursos Provenientes de Taxas, Contribuições e Preços Públicos	19.177.849,90	32.268.166,08
754 - Recursos de Operações de Crédito	114.136.939,79	120.110.050,13
755 - Recursos de Alienação de Bens/Ativos - Administração Direta	8.548.516,63	5.228.399,74
759 - Recursos Vinculados a Fundos	81.012.548,03	96.023.814,23
760 - Recursos de Emolumentos, Taxas e Custas	82.896.668,02	69.530.697,23
761 - Recursos vinculados ao Fundo de Combate e Erradicação da Pobreza - FECOP	17.058.455,11	12.480.488,88
799 - Outras Vinculações Legais	20.828.248,29	13.046.478,35

Anexo XIV, da Lei 4.320/64		
FONTE DE RECURSOS	EXERCÍCIO ATUAL	EXERCÍCIO ANTERIOR
800 - Recursos Vinculados ao RPPS - Fundo em Capitalização (Plano Previdenciário)	77.761.583,83	96.569.257,67
802 - Recursos Vinculados ao RPPS - Taxa de Administração	11.315.728,69	0,00
862 - Recursos de Depósitos de Terceiros	155.852,46	0,00
TOTAL DAS FONTES DE RECURSOS	1.380.761.300,21	1.556.515.935,65

Fonte: SIAPE-PI / SEFAZ-PI

Quadro 17: QUADRO DO SUPERÁVIT - DÉFICIT FINANCEIRO

Função / Fonte	Ação	Natureza Despesa	Dotação Inicial	Dotação Suplementar	Dotação Especial	Dotação Extraordinária	Dotação Anulada	Remanejamento Interno	Dotação Atualizada	No Mês			Até o Mês			Desp. Emp. a Liq.	Desp. Liq. a Pagar	Saldo de Dotação
										Despesas Empenhadas	Despesas Liquidadas	Despesas Pagas	Despesas Empenhadas	Despesas Liquidadas	Despesas Pagas			
04 - ADMINISTRAÇÃO			0,00	0,00	0,00	0,00	0,00	0,00	0,00	0,00	0,00	0,00	0,00	0,00	5.822,20	0,00	-5.822,20	0,00
500	2000	339037	0,00	0,00	0,00	0,00	0,00	0,00	0,00	0,00	0,00	0,00	0,00	0,00	5.607,70	0,00	-5.607,70	0,00
		339039	0,00	0,00	0,00	0,00	0,00	0,00	0,00	0,00	0,00	0,00	0,00	0,00	214,50	0,00	-214,50	0,00
27 - DESPORTO E LAZER			31.071.780,00	50.081.831,67	0,00	0,00	-27.155.531,10	0,00	53.998.080,57	2.483.005,11	3.140.433,20	4.038.921,88	47.276.883,16	45.304.458,90	48.890.966,81	1.972.424,26	-3.586.507,91	6.721.197,41
900	2000	339014	160.000,00	0,00	0,00	0,00	-30.760,00	-15.840,00	113.400,00	0,00	0,00	0,00	113.400,00	111.400,00	111.400,00	2.000,00	0,00	0,00
		339030	199.781,00	0,00	0,00	0,00	-26.328,00	-10.000,00	163.453,00	0,00	7.599,08	7.599,08	163.452,60	140.262,33	140.262,33	23.190,27	0,00	0,40
		339033	198.585,00	0,00	0,00	0,00	-2.140,00	0,00	196.445,00	0,00	2.612,84	29.043,82	196.444,14	196.101,56	196.101,56	342,58	0,00	0,86
		339037	2.641.744,00	1.259.158,83	0,00	0,00	-680.302,17	-244.996,52	2.975.604,14	0,00	202.514,63	311.125,07	2.975.604,14	2.760.752,39	2.794.475,19	214.851,75	-33.722,80	0,00
		339039	1.625.587,00	134.528,96	0,00	0,00	-24.680,00	-9.650,00	1.725.785,96	0,00	154.745,67	322.930,81	1.725.785,07	1.394.312,81	1.403.863,32	331.472,26	-9.550,51	0,89
		339047	50.161,00	0,00	0,00	0,00	-7.811,00	-22.350,00	20.000,00	0,00	0,00	0,00	20.000,00	8.551,49	8.551,49	0,00	0,00	
		339092	50.000,00	130.344,25	0,00	0,00	-14.903,00	302.836,52	468.277,77	0,00	0,00	0,00	468.277,55	468.277,55	481.888,43	0,00	-13.610,88	0,22
		319004	0,00	34.400,00	0,00	0,00	-33.232,00	158.750,00	159.918,00	44.017,70	44.017,70	44.183,93	159.917,70	159.917,70	157.318,81	0,00	2.598,89	0,30
		319011	5.316.471,00	0,00	0,00	0,00	-610.858,00	-209.770,00	4.495.843,00	487.827,74	491.627,59	806.647,13	4.495.842,40	4.495.842,40	4.518.085,82	-0,00	-22.243,42	0,60
		319013	648.597,00	55.400,00	0,00	0,00	-27.566,00	-46.390,00	630.041,00	96.614,23	42.514,95	97.874,22	630.040,35	575.941,07	575.088,67	54.099,28	852,40	0,65
		319016	257.545,00	30.000,00	0,00	0,00	-39.045,00	102.500,00	351.000,00	30.000,00	30.000,00	60.000,00	351.000,00	351.000,00	351.000,00	0,00	0,00	
		319113	572.582,00	0,00	0,00	0,00	-118.329,00	-5.090,00	449.163,00	32.200,98	32.200,98	66.924,44	449.162,41	449.162,41	540.258,79	-0,00	-91.096,38	0,59
		339034	67.177,00	4.695,00	0,00	0,00	-4.937,00	11.600,00	78.535,00	9.144,68	9.141,84	14.113,03	78.534,08	78.534,08	78.755,31	-0,00	-221,23	0,92
		339036	0,00	51.714,00	0,00	0,00	-3.423,00	-11.600,00	36.691,00	2.550,00	2.550,00	5.100,00	36.690,80	36.690,80	36.690,80	0,00	0,00	
		339049	213.449,00	225,00	0,00	0,00	-20.214,00	0,00	193.460,00	15.840,00	15.840,00	31.680,00	193.459,20	193.459,20	193.459,20	0,00	0,00	
		339048	1.380.000,00	0,00	0,00	0,00	-280.000,00	0,00	1.100.000,00	110.000,00	110.000,00	110.000,00	1.100.000,00	1.100.000,00	1.100.000,00	0,00	0,00	
5024	449051	400.000,00	345.110,43	0,00	0,00	0,00	-466.671,66	0,00	278.438,77	0,00	0,00	0,00	100.820,82	100.820,82	91.385,17	0,30	9.435,35	177.617,95
5025	339039	987.499,00	10.000,00	0,00	0,00	0,00	-997.499,00	0,00	0,00	0,00	0,00	0,00	0,00	0,00	0,00	0,00	0,00	
6009	335041	2.255.606,00	2.698.411,52	0,00	0,00	0,00	-4.804.017,52	250.000,00	400.000,00	0,00	0,00	0,00	400.000,00	400.000,00	400.000,00	0,00	0,00	
	339039	1.347.501,00	10.402.497,00	0,00	0,00	0,00	-641.998,00	-250.000,00	10.858.000,00	0,00	0,00	0,00	10.838.000,00	10.838.000,00	10.838.000,00	0,00	0,00	20.000,00
6028	339039	987.499,00	0,00	0,00	0,00	0,00	-987.499,00	0,00	0,00	0,00	0,00	0,00	0,00	0,00	0,00	0,00	0,00	
6029	339039	987.499,00	0,00	0,00	0,00	0,00	-987.499,00	0,00	0,00	0,00	0,00	0,00	0,00	0,00	0,00	0,00	0,00	
7000	449051	0,00	0,00	0,00	0,00	0,00	0,00	0,00	0,00	0,00	0,00	0,00	0,00	537.288,84	0,00	-537.288,84	0,00	
501	2500	319113	0,00	20.000,00	0,00	0,00	0,00	0,00	20.000,00	14.823,52	14.823,52	14.823,52	14.823,52	14.823,52	14.823,52	0,00	0,00	5.176,48
6009	335041	0,00	3.637.208,08	0,00	0,00	0,00	-1.618.604,04	0,00	2.018.604,04	800.000,00	800.000,00	800.000,00	1.200.000,00	1.200.000,00	1.200.000,00	0,00	0,00	818.604,04
	339039	0,00	1.200.000,00	0,00	0,00	0,00	-200.000,00	0,00	1.000.000,00	200.000,00	200.000,00	200.000,00	1.000.000,00	1.000.000,00	1.000.000,00	0,00	0,00	
700	5024	449051	2.773.391,00	997.079,02	0,00	0,00	-2.773.390,87	0,00	997.079,15	0,00	0,00	0,00	705.866,39	695.648,39	712.328,77	10.218,00	-16.680,38	291.212,76
	449093	0,00	179.937,59	0,00	0,00	0,00	0,00	0,00	179.937,59	0,00	0,00	0,00	179.937,59	179.937,59	179.937,59	0,00	0,00	
	339030	5.000,00	0,00	0,00	0,00	0,00	-5.000,00	0,00	0,00	0,00	0,00	0,00	0,00	0,00	0,00	0,00	0,00	
	339039	50.000,00	0,00	0,00	0,00	0,00	-50.000,00	0,00	0,00	0,00	0,00	0,00	0,00	0,00	0,00	0,00	0,00	
6009	335041	0,00	800.000,00	0,00	0,00	0,00	0,00	0,00	800.000,00	0,00	0,00	0,00	800.000,00	800.000,00	800.000,00	0,00	0,00	
	339014	50.000,00	0,00	0,00	0,00	0,00	-50.000,00	0,00	0,00	0,00	0,00	0,00	0,00	0,00	0,00	0,00	0,00	
	339033	128.156,00	0,00	0,00	0,00	0,00	-128.155,57	0,00	0,43	0,00	0,00	0,00	0,00	0,00	0,00	0,00	0,00	
	339039	525.000,00	5.583.663,00	0,00	0,00	0,00	-780.000,00	0,00	5.328.663,00	600.000,00	600.000,00	700.000,00	1.370.000,00	1.370.000,00	1.370.000,00	0,00	0,00	3.958.663,00
	339030	10.000,00	0,00	0,00	0,00	0,00	-10.000,00	0,00	0,00	0,00	0,00	0,00	0,00	0,00	0,00	0,00	0,00	
	339032	10.000,00	0,00	0,00	0,00	0,00	-10.000,00	0,00	0,00	0,00	0,00	0,00	0,00	0,00	0,00	0,00	0,00	
6029	339039	50.000,00	0,00	0,00	0,00	0,00	-50.000,00	0,00	0,00	0,00	0,00	0,00	0,00	0,00	0,00	0,00	0,00	
706	6028	339032	0,00	121.000,00	0,00	0,00	0,00	0,00	121.000,00	0,00	0,00	38.417,15	0,00	0,00	290.736,30	0,00	-290.736,30	121.000,00
754	1039	449051	0,00	0,00	0,00	0,00	0,00	0,00	0,00	0,00	0,00	0,00	0,00	73.509,52	0,00	-73.509,52	0,00	
	444051	0,00	66.010,03	0,00	0,00	0,00	0,00	-66.010,03	0,00	0,00	0,00	0,00	0,00	0,00	0,00	0,00	0,00	
	446051	0,00	487.329,73	0,00	0,00	0,00	0,00	-487.329,73	0,00	0,00	0,00	0,00	0,00	0,00	0,00	0,00	0,00	
	449051	0,00	21.460.046,58	0,00	0,00	0,00	-5.805.922,27	553.339,76	16.207.464,07	39.986,26	39.986,26	39.506,42	15.252.139,70	14.564.459,49	16.885.762,42	687.680,21	-2.321.302,93	955.324,37
7000	449051	7.122.950,00	373.072,65	0,00	0,00	0,00	-4.864.746,00	0,00	2.631.276,65	0,00	339.988,14	338.953,26	2.257.684,70	1.620.563,60	1.809.994,96	637.121,10	-189.431,36	373.591,95
Total			81.071.780,00	50.081.831,67	0,00	0,00	-27.155.531,10	-0,00	53.998.080,57	2.483.005,11	3.140.433,20	4.038.921,88	47.276.883,16	45.304.458,90	48.896.789,01	1.972.424,26	-3.592.330,11	6.721.197,41

Quadro 18: 2 Despesa por FUNÇÃO/AÇÃO/FONTE/NATUREZA

Fonte	Até 12 / 2025		
	Despesas Empenhadas	Despesas Liquidadas	Despesas Pagas
500 - Recursos não Vinculados de Impostos	24.496.431,26	23.859.026,31	23.717.264,49
501 - Outros Recursos não Vinculados	2.214.823,52	2.214.823,52	2.214.823,52
700 - Outras Transferências de Convênios ou Instrumentos Congêneros da União	586.777,01	576.559,01	561.134,45
754 - Recursos de Operações de Crédito	17.509.824,40	16.185.023,09	16.130.135,82
Total	44.807.856,19	42.835.431,93	42.623.358,28

Quadro 19: DESPESA EMPENHADA, LIQUIDADA E PAGA POR FONTE DE RECURSOS

NÚCLEO DE CONTROLE

ANO FISCAL		QUANTIDADE DE PROCESSOS ANALISADOS DURANTE O ANO FISCAL	VALORES ANALISADOS R\$
2025		1063	185.847.315,41
PROCESSOS REGULARES			1044
TIPO	QUANTIDADE	PROPORÇÃO (%)	VALOR (R\$)
Pagamentos	502	48,08%	R\$ 50.447.619,26
Contratação	184	17,62%	R\$ 95.362.674,66
Prestação de contas	30	2,87%	R\$ 7.153.549,00
Prestação de contas de transferencia	6	0,57%	R\$ 4.569.124,55
Fiscalização	322	30,84%	R\$ 26.761.267,78
TOTAL	1044	100,00%	R\$ 184.294.235,25
PROCESSOS COM RESSALVA			5
TIPO	QUANTIDADE	PROPORÇÃO (%)	VALOR (R\$)
Pagamentos	4	80,00%	R\$ 21.630,52
Contratação	0	0,00%	0
Prestação de contas	0	0,00%	R\$ 0,00
Prestação de contas de transferencia	0	0,00%	R\$ 0,00
Fiscalização	1	20,00%	R\$ 74.986,00
TOTAL	5	100,00%	R\$ 96.616,52
PROCESSOS NÃO FINALIZADOS			14
TIPO	QUANTIDADE	PROPORÇÃO (%)	VALOR (R\$)
Pagamentos	0	0,00%	R\$ 0,00
Contratação	4	28,57%	R\$ 853.655,87
Prestação de contas		0,00%	
Prestação de contas de transferencia	0	0,00%	R\$ 0,00
Fiscalização	10	71,43%	R\$ 602.807,77
TOTAL	14	100,00%	R\$ 1.456.463,64
TOTAL GERAL			R\$ 185.847.315,41

IX - CONSIDERAÇÕES FINAIS

Este relatório fornece um diagnóstico geral dos desafios enfrentados, das estratégias adotadas e as evidências que comprovam o empenho coletivo empregado por nossa equipe ao longo deste percurso.

O detalhamento e transparência apresentados neste relatório contribuem para a prestação de contas aos órgãos de controle, bem como à sociedade em geral, atendendo aos requisitos legais e regulamentares, além de esclarecer o compromisso que a Secretaria dos Esportes do Piauí possui com a comunidade piauiense e sua busca pela transformação social de forma qualitativa.

X - APÊNDICE

RELAÇÃO DE GESTORES E RESPONSÁVEIS

Nome Completo	CPF	Cargo ou Função Exercida	Período Inicial	Período final	Correlo eletrônico (e-mail)	Telefone
Josiene Marques Campelo	033972823-06	Secretária	01/01/2023	31/12/2026	josycampelo12@hotmail.com	(86) 98812-4474
Edmilson Aragão Pereira	287007753-04	Diretor Administrativo e Financeiro	01/01/2023	31/12/2026	edmilsonaragaop@gmail.com	(86) 99947-3869